

DIÁRIO de NATAL

QUARTA-FEIRA Natal, 30 de março de 2011

www.diariodenatal.com.br

R\$ 1,00

FUNDADOR DOS DIÁRIOS ASSOCIADOS: ASSIS CHATEAUBRIAND

ABC x Vasco COPA BR



ABC E VASCO FAZEM HOJE À NOITE NO FRASQUEIRÃO O PRIMEIRO JOGO DA SEGUNDA FASE DA COPA DO BRASIL. ALVINEGRO POTIGUAR LUTARÁ PELO JOGO DA VOLTA NO RIO DE JANEIRO. PÁGINA 24

ALERTA EM NATAL

CASOS DE DENGUE CRESCEM 471%

Percentual equivale a 1.090 notificações desde janeiro. Prefeitura de Natal convoca gestores de municípios da região metropolitana para combater proliferação do *Aedes aegypti* e ainda pretende multar proprietários de imóveis e terrenos baldios abandonados. PÁGINA 8

Protesto



RESPEITO SAÚDE

Profissionais da área protestam contra o fechamento dos leitos infantis no Hospital Deoclécio Marques, em Parnamirim. Mudanças também não agradam população. Meta da Secretaria Estadual é tornar hospital referência em politrauma. PÁGINA 11

Reeleição



Procurador-geral Onofre Neto é o único candidato à reeleição ao cargo máximo do Ministério Público do RN. PÁGINA 10

Iano Andrade/CB/D.A. Press

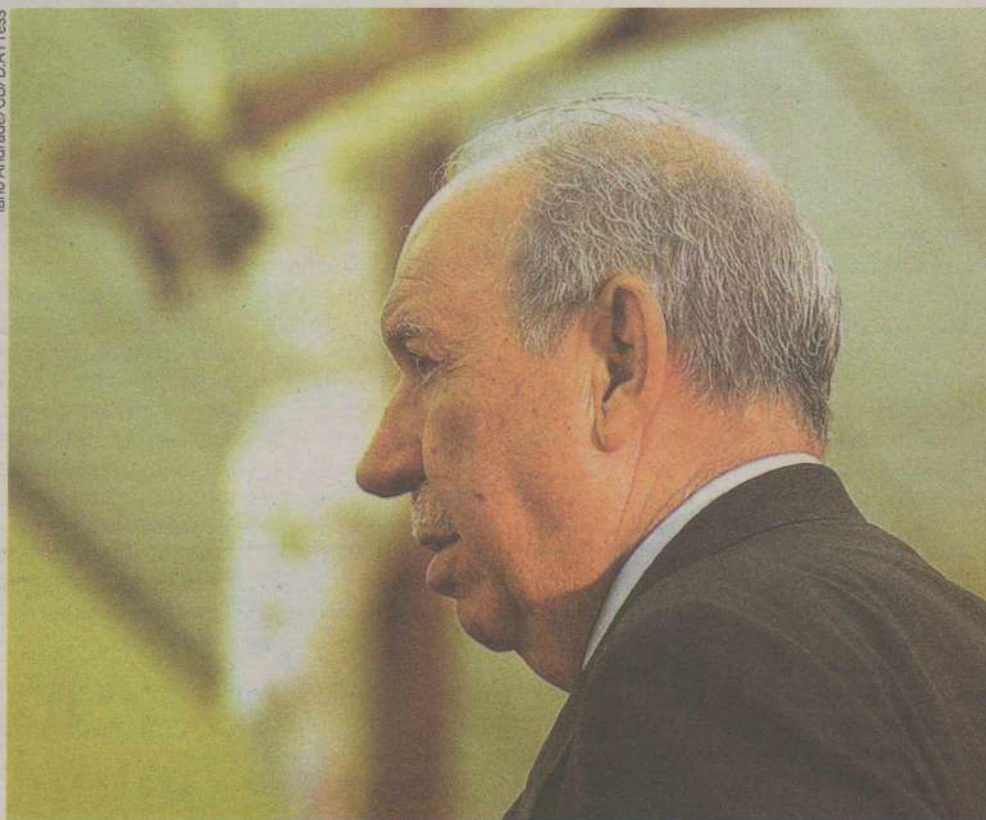

FIM DA BATALHA

EX-VICE PRESIDENTE DA REPÚBLICA JOSÉ ALENCAR MORREU ONTEM, AOS 79 ANOS DE IDADE, DEPOIS DE 15 CIRURGIAS REALIZADAS AO LONGO DE 13 ANOS DE LUTA CONTRA O CÂNCER

PÁGINA 6

SANEAMENTO

AL autoriza empréstimo de R\$ 56,8 mi para obras em Natal

PÁGINA 3

PRÉ-SAL

Seminário discute oportunidades de crescimento

PÁGINA 7

ESCOLA SEM FUNDAÇÕES

SEGUNDO PARECER TÉCNICO DO CREA/RN, ESTRUTURA QUE DESABOU EM SÃO TOMÉ NÃO TINHA FUNDAÇÃO. ALÉM DISSO, NÃO HÁ REGISTRO DO ENGENHEIRO RESPONSÁVEL PELA OBRA. ERGUIDA HÁ 15 ANOS, PREFEITO DA CIDADE GARANTE QUE EDIFICAÇÃO SERÁ REFEITA.

PÁGINA 9

ISSN 1415-4560



redação 4009.0150 atendimento ao assinante 4009.0220 classificados 4009.0200 comercial 4009.0173

DIÁRIOS ASSOCIADOS DA

ABC E VASCO

Semob fará alterações no trânsito

As linhas de ônibus que se destinam ao estádio Maria Lamas Farache, o Frasqueirão, em Ponta Negra, para o jogo de hoje entre ABC e Vasco pela Copa do Brasil receberão reforço de veículos. A Secretaria Municipal de Mobilidade Urbana (Semob) garantiu a execução de uma operação especial do transporte público. Serão acrescentados mais sete carros, totalizando o total de 22 ônibus, demanda que deve atender os torcedores que irão para o local. A expectativa é receber um público acima dos 15 mil espectadores. A partida acontece às 21h50. "Com essa medida, a Semob garante o transporte para o torcedor, assim como o seu retorno para casa. Os ônibus estarão disponíveis na área de estocagem criada pelo órgão na lateral do Posto Shel, na Avenida Rota do Sol", informa Márcio Sá, Diretor do Departamento de Fiscalização de Trânsito. A Rota do Sol será fiscalizada com o apoio dos oficiais do Comando de Policiamento Rodoviário Estadual (CPRE).

FUNCIONALISMO

Pagamento de servidores começa hoje

O Governo do Estado inicia hoje o pagamento, referente ao mês de março, dos servidores com matrículas terminadas entre 1 e 5. Amanhã serão efetuados os pagamentos das matrículas com final 6 a 0.

Índice

economia	07
ciudades	08
muito	12
social	13
televisão	14
passatempo	15
opinião	16
brasil/mundo	18
esportes	24

otempo hoje

NATAL //

Nublado a parcialmente nublado com pancadas de chuva esparsas. >

RIO GRANDE DO NORTE //

Nublado a parcialmente nublado. Pancadas de chuva esparsas no litoral leste e trovoadas isoladas nas demais áreas.

tábua de marés

02:06	2.0
14:17	2.1
07:56	0.7
20:21	0.5

LUA Minguante

Mossoró não possui UTIs para público infanto-juvenil

Segunda maior cidade do estado conta com apenas 12 leitos de UTIs conveniados ao SUS, agravando déficit

Erta Souza

ertasouza.rn@dabr.com.br

Em meio à crise na saúde devido ao déficit de leitos em Unidade de Terapia Intensiva (UTI) no Rio Grande do Norte, Mossoró - segunda maior cidade do estado com 259.886 habitantes - não tem leitos em UTI destinados ao público infanto-juvenil. O município dispõe de apenas 12 leitos em UTIs conveniados ao Sistema Único de Saúde (SUS). Desse total, nove são para adultos e estão no Hospital Regional Tarcísio Maia. Outros três voltados ao atendimento neonatal, exclusivo para bebês, são instalados na Maternidade Almeida Castro, instituição filantrópica gerida pela Associação de Proteção à Maternidade e Infância (Apami).

A deficiência no número de leitos em UTIs foi um dos assuntos dis-

cutidos ontem no Seminário de Gestão Hospitalar, que reuniu em Mossoró representantes das secretarias de saúde das regiões Oeste, Alto Oeste, Salineira e Vale do Açu. No encontro, os profissionais debateram o déficit de leitos em UTIs no município que é referência para as cidades circunvizinhas que não têm de atendimento de urgência e emergência.

O secretário estadual de saúde Domício Arruda afirmou que existe a possibilidade de o Hospital Regional Tarcísio Maia ser contemplado com uma UTI pediátrica, porém não informou uma data para isso. "Estamos em entendimento com a prefeitura para evoluirmos a estrutura do hospital com esse tipo de leito", disse. De acordo com o secretário, outros quatro leitos da UTI neonatal da maternidade poderão ser conveniados ao SUS como forma de ampliar a oferta de três para sete.

Domício Arruda informou também que a governadora Rosalba Ciarlini (DEM) autorizou ajuda mensal de R\$ 50 mil à Apami, através de convênio que será assinado nos

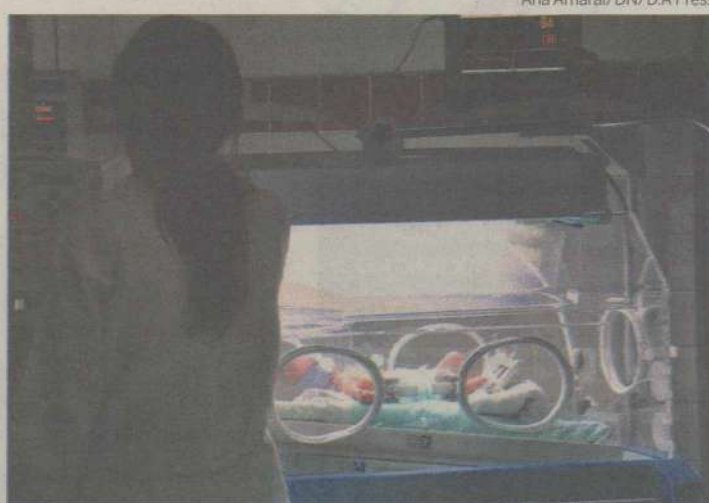

Ana Amaral/DN/D.A Press

Apenas três unidades são voltadas ao atendimento de bebês; o restante, a adultos

próximos dias. O secretário acredita que ainda em abril a associação deve receber a primeira parcela do convênio. "Essa é uma forma da unidade se estruturar para evoluir", completa o gestor. O secretário garante que essa é uma das formas de descentralizar a saúde no RN.

De acordo com o vice-presidente do Conselho Regional de Medicina do Rio Grande do Norte (Cre-

mer), Jeancarlo Fernandes, a Organização Mundial de Saúde (OMS) recomenda que as unidades hospitalares devam ter de 4% a 8% vagas em UTIs para cada 100 leitos. "Esse número já está defasado porque as cidades que realizam cirurgias de coração e neurológicas, por exemplo, necessitam de mais leitos em UTI para realizar qualquer procedimento cirúrgico", diz o médico.

EDUCAÇÃO

Ministério Público recomenda que prefeitura cumpra prazos para repasses

O Ministério Público do Rio Grande do Norte recomendou à prefeitura de Natal que os repasses destinados à manutenção e desenvolvimento do ensino sejam realizados nos prazos fixados na Lei de Diretrizes e Bases da Educação. A lei estabelece que os municípios devem aplicar no mínimo 25% da receita resultante de impostos na educação e que os repasses devem ser realizados em prazos determinados. A análise do MP dos documentos e comprovantes bancários apresentados pela prefeitura de Natal identificou sistemáticos atrasos nos repasses das verbas da educação

por parte do município nos últimos 24 meses.

Além do atraso, os valores repassados eram inferiores ao exigido por lei, levando a Secretaria Municipal de Educação, ao final de 2010, a acumular mais de R\$ 30 milhões na rubrica "Restos a Pagar". "Isso justifica os meses de atrasos no pagamento das empresas terceirizadas, prestadoras de serviços de pessoal de apoio, empresas de

manutenção de estrutura física, elétrica e hidráulica das unidades de ensino, fornecedoras de produtos para a merenda escolar, aluguel dos prédios das escolas, além de

MP verificou sistemáticos atrasos

não permitir a aquisição de novos mobiliários e materiais pedagógicos para equipamento das salas de aula, prejudicando diretamente o início, e a continuidade, do presente ano letivo", esclareceu a promotora.

O secretário municipal de Plane-

jamento, Antonio Luna, afirmou que, para 2011, a meta da prefeitura de Natal é repassar 30,01% de sua receita própria para a educação, percentual acima do estabelecido em lei, e esclareceu que os mais de R\$ 30 milhões de restos a pagar da secretaria municipal de Educação não são referentes exclusivamente aos repasses. "Pode-se tratar de um orçamento superestimado, quando são feitos os empenhos e não tem financeiro para pagar". Segundo ele, a procuradoria geral do município irá agendar uma reunião com a promotora para esclarecer os valores em atraso.



ALUISIO LACERDA

aluisiolacerda@gmail.com

Ponteio

Acabou a farra

É primeiro de abril, está valendo e não cabe duvidar. Com o devido respeito aos gestores públicos, mas não faz mal lembrar que a partir da próxima sexta-feira na aquisição de toda mercadoria realizada por qualquer órgão público, em qualquer ente da federação, está descartada a velha e tradicional nota fiscal. Agora só vale a Nota Fiscal Eletrônica (NF-e). Vários estados vêm implementando e discutindo a medida desde 2009. Aqui no Rio Grande do Norte todas as simulações e adaptações já foram realizadas. Até o Tribunal de Contas do Estado já treinou seus servidores e a partir daquela data-01/04/2011 - a Corte de contas

também não aceitará mais as tradicionais notas fiscais. Mais de 80 servidores dos diversos setores do TCE/RN já conhecem os objetivos e a nova metodologia do novo sistema integrado de Nota Fiscal Eletrônica. Não há dúvida que o novo modelo de apresentação da nota fiscal em vigor será uma porta fechada a velhas e conhecidas estripulias com o dinheiro público. Seu monitoramento é em tempo real e praticamente desaparecem as notas "frias". A NF-e gera um arquivo com todas as informações fiscais da operação e é transmitida pela internet à Fazenda estadual, que faz uma pré-validação e identifica restrições.

● Fundador do antigo PFL, o advogado e ex-deputado federal Ney Lopes não esconde o desejo de ser candidato ao Senado em 2014. Transformar o Rio Grande do Norte num polo exportador e turístico é a sua bandeira.

● O cancelamento de cursos públicos no âmbito federal não incomoda apenas quem busca o primeiro emprego estável. Os cursinhos, multiplicados pelo país afora, já sentem o peso da falta de alunos a cada dia.

● Ex-presidente do Conselho Nacional de Saúde, o potiguar Francisco Jr. anuncia pelo twitter que a próxima reunião ordinária do Conselho do qual ele ainda faz parte como membro, dias 6 e 7 de abril, será "eletrizante".

● O Rio Grande do Norte precisa render justas homenagens nem tanto ao ex-vice-presidente José Alencar Gomes da Silva, mas ao empreendedor que aqui plantou a Coteminas e gerou empregos na área têxtil.

Luta antiga

A Nota Fiscal Eletrônica, novidade que os ordenadores de despesas terão que se adaptar a partir de primeiro de abril, foi uma das vitórias da advogada Lina Vieira, ex-secretária de Tributação do Rio Grande do Norte e da Receita Federal. Desde 2000 que ela previa sua implementação. Demorou, mas chegou pra ficar.



Ana Amaral/DN/D.A Press

Transmissão de energia

A Agência Nacional de Energia Elétrica confirmou para 20 de maio o primeiro leilão de transmissão de energia elétrica. Dois lotes beneficiarão o Rio Grande do Norte. Englobam quatro linhas e cinco subestações na rede básica e três subestações e transformadores, incluídos Paraíba e Ceará.

Greves e greve

O Brasil já viveu muitas greves. Dos anos 30 do século passado, com Vargas, às greves do ABC que produziram Lula e o PT. Mas o mais inusitado vem por aí. Dia 27 de abril os juizes federais vão cruzar os braços por um dia, segundo a vontade de 74% deles. Outros 9% querem a greve por tempo indeterminado.

Saneamento poderá ter R\$ 57 milhões

Projeto de lei aprovado ontem pela AL autoriza governo do estado a pedir empréstimo à Caixa Econômica

Jussara Correia
jussaracorreia.m@dabr.com.br

Mais um projeto encaminhado pelo governo do estado foi aprovado, por unanimidade, na Assembleia Legislativa. Ainda sem formar as comissões temáticas, os deputados dispensaram os trâmites e votaram a matéria em regime de urgência. Trata-se do Projeto de Lei que autoriza o estado a contrair um empréstimo, junto a Cai-

xa Econômica Federal (CEF), no valor de R\$ 56.854.244,53, recursos que deverão ser utilizados na execução de obras de esgotamento sanitário em Natal, bem como na elaboração de estudos e projetos de esgotamento sanitário e de abastecimento de água para os municípios de Mossoró e Parnamirim.

Dos 21 parlamentares presentes na Casa, na sessão de ontem - faltaram Néiter Queiroz (PMDB), Raimundo Fernandes (PMN) e Gustavo Fernandes (PMDB) -, apenas o deputado Fernando Mineiro (PT) encartou emendas ao projeto. Mineiro sugere que parte desses recursos seja destinada ao esgotamento sanitário da Zona Norte, dentro das obras de saneamento do PAC II. "A Zona Norte é



José Dias (PMDB): alternativa contra endividamento seria privatizar a Caern

a área mais descoberta de saneamento. As obras do PAC II serão só o começo para enfrentar o grave problema de contaminação do lençol freático na região", afirma.

O deputado José Dias (PMDB) afirmou que nos últimos oito anos, o RN foi penalizado com o endividamento, mas que não havia outra solução para o problema da falta de saneamento. "Só existem dois caminhos: endividar o estado com esse empréstimo ou privatizar a Caern. Mas, se formos falar da capacidade de endividamento da Companhia, não dava para comprar uma feira no supermercado", comentou. O deputado Hermanno Moraes (PMDB) falou da importância de sanear o estado, que, segundo ele, só possui

22% de esgotamento sanitário. "Conversei com técnicos da Caixa e eles garantiram que as condições para o empréstimo são favoráveis", afirmou.

Segundo o governo, as obras têm valor total de R\$ 125 milhões e estão incluídas no PAC 2 do governo federal, que disponibiliza no Orçamento Geral da União cerca de R\$ 68 milhões. Está descrito no projeto que o estado daria como garantia as receitas próprias. De acordo com o líder do governo na Casa, o deputado Getúlio Rego (DEM), o juro desse financiamento é de 6% ao ano e a contrapartida do governo é de R\$ 4,2 milhões. A matéria foi levada à Casa pelo presidente da Caern, Walter Gasi, na última quinta-feira.

REUNIÃO DISCUTE COMISSÕES

Os líderes partidários da Assembleia Legislativa se reúnem hoje, a partir das 10h, na sala da presidência, para discutir a composição das comissões permanentes. O presidente da Casa, Ricardo Motta (PMN), convocou todos os parlamentares para comparecerem à reunião. Segundo o líder do PMDB, Walter Alves, já existe um esboço, feito por Motta, de como as comissões devem ficar. No entanto, o peemedebista afirmou que o modelo será debatido com todos os membros da Casa.

Walter deixou escapar que o PMDB deve ficar com a Comissão de Constituição e Justiça ou com a de Finanças e Fiscalização. "São possibilidades que serão avaliadas pelo presidente e anunciadas em seguida", declarou. A Casa possui oito comissões permanentes, sendo elas a de Administração; Constituição e Justiça; Defesa do Consumidor, Meio Ambiente; Defesa dos Direitos Humanos; Educação; Finanças e Fiscalização; Minas e Energia e Saúde.

Eduardo Maia/DN/D.A Press

FÁBIO ARAÚJO (INTERINO)

fabioaraujo.m@dabr.com.br

Observatório DN

Unanimidade nacional

Os mais de 13 anos de luta contra o câncer, somadas à bela trajetória de vida e à destacada participação no governo federal, transformaram o mineiro José Alencar, vice-presidente da República de 2003 a 2010, numa das raras unanimidades nacionais. Tanto que a população superou o descrédito generalizado na classe política e acompanhou, com real interesse, sua aparentemente interminável sequência de cirurgias, internações e altas hospitalares. Em muitos aspectos, sua vida se assemelha à do ex-presidente Luiz Inácio Lula da Silva. Começou a trabalhar aos 14 anos, como um simples vendedor, e transfor-

mou-se num dos mais bem sucedidos empresários de seu estado, fundando a gigante Coteminas e chegando à presidência da Federação das Indústrias de Minas Gerais (Fiemg). Entrou para a política, elegeu-se senador e foi ator principal da aliança entre capital e trabalho que pavimentou a chegada de Lula à Presidência. Deixa um exemplo de dignidade acima de tudo, resumido na frase "O homem público que perde condição moral, mesmo em vida, pode se considerar morto. Ao passo que o homem que procede corretamente, mesmo depois de morto, continua vivo".

● Em relação à matéria publicada ontem pelo DN, o líder do governo na AL, deputado Getúlio Rego, esclarece que não teve condições de comparecer à apresentação do projeto do Parque Nacional da Furna Feia, na governadoria, por estar presidindo audiência pública sobre os problemas nas UTIs da rede estadual de saúde.

● A partir de proposta da vereadora Júlia Arruda (PSB), a Câmara de Natal realiza, em 7 de abril, audiência pública sobre o tema "Juventude e Transversalidade das Políticas Públicas no âmbito do município de Natal". Dezenas de entidades estão sendo mobilizadas para o evento, que deverá ter a participação de gestores de áreas como Juventude, Esporte e Lazer; Educação; Saúde; Trabalho e Assistência Social.

● Devido à morte de José Alencar, a Câmara Municipal de Natal encerrou a sessão ordinária de ontem. Os vereadores homenagearam o ex-vice-presidente e manifestaram seus votos de pesar. Na Assembleia Legislativa, os deputados fizeram um minuto de silêncio, mas continuaram os trabalhos.

● Para o presidente da AL, Ricardo Motta, o país perde um brasileiro de biografia impecável e empreendedor exemplar, com fortes ligações com o RN. "José Alencar representa o brasileiro típico, lutador, valente, que não perde a esperança por maior que seja a dificuldade. Não desanimou em nenhum instante do seu martírio, que fica para a história como exemplo a ser seguido pelas novas gerações".

Apoio para o Festival

O vereador Júlio Protásio busca, hoje, em Brasília, apoio para o Festival de Cinema de Natal 2011. Presidente oficial do Festival, o parlamentar se reunirá com os ministros do Turismo, Pedro Novais Lima, e das Minas e Energia, Edison Lobão. Também participam dos encontros o deputado Henrique Alves e o jornalista Valério Andrade, diretor geral do evento.



Fabio Cortez/DN/D.A. Press

Copa 1

A prefeita Micarla de Sousa (PV) pediu às lideranças empresariais para se engajarem no esforço de fazer de Natal a "melhor sede da

Copa de 2014". Ontem, ela se reuniu com cerca de 150 empresários, em mais uma edição do projeto "RN em Foco", do Sistema Fecomercio RN, Sesc e Senac.

Copa 2

Na reunião-almoço, realizada no Hotel Escola Senac Barreira Roxa, o secretário Especial da Copa, Rodrigo Cintra, explicou que somente na hote-

laria do RN, estima-se que o evento movimentará cerca de US\$ 1,2 bilhão, sem contar as projeções de gastos com alimentação (US\$ 480 milhões) e compras (US\$ 320 milhões).

Receita muda sigilo fiscal

Portaria muda critérios de confidencialidade de dados. Punições serão as previstas na Lei do Servidor Público

Tiago Pariz
Rosana Hessel

A Receita Federal decidiu flexibilizar o entendimento sobre o que é sigilo fiscal. Portaria publicada no Diário Oficial da União exclui da confidencialidade detalhes sobre o cadastro do contribuinte, o que abre brecha para que dados como data de nascimento, endereço, filiação e composição societária possam ser acessadas sem punição. A norma foi editada depois de expirar a validade da medida provisória que tornava rigorosa a pena para servidor que violasse essas informações sigilosas.

Os dados cadastrais são importantes para a Receita Federal evitar duplicidade de cobrança e peneirar homônimos. No escândalo da violação de dados de políticos ligados ao PSDB, o vice-presidente do partido Eduardo

Jorge teve o sigilo acessado diversas vezes, incluindo seu cadastro de pessoa física e de suas empresas. Um dos servidores envolvidos no escândalo chegou a alegar que buscava uma pessoa do mesmo nome do tucano. Mas a Corregedoria da Receita concluiu, em sindicância interna, que o funcionário fez o levantamento sem motivo e sugeriu abertura de processo administrativo.

A portaria considera dados sigilosos renda, rendimentos, patrimônio, débitos, créditos, dívidas e movimentação financeira ou patrimonial, além da situação econômica e financeira do contribuinte. Como a MP perdeu a eficácia, o rito de punição sobre os servidores seguirá a ordem de todos os servidores públicos, que é mais branda e não prevê demissão sumária. O líder do PT na Câmara, Paulo Teixeira (SP), defendeu que o governo volte a editar uma medida provisória ou elabore um projeto de lei para tornar mais rigorosa a punição para funcionário da Receita Federal flagrado acessando informações sigilosas dos contribuintes.

"É preciso regulamentar direito essa questão para evitar abu-

PRINCIPAIS PONTOS

● Confidencial

Estão protegidas informações sobre situação econômica e financeira do contribuinte, além da natureza e do estado do negócio ou atividade. Esses dados são utilizados para analisar arrecadação e fiscalização.

● Detalhes

Informações sobre renda, rendimentos, patrimônio, débitos, créditos, dívidas e movimentação financeira ou patrimonial são sigilosas. Dados fornecidos pela empresa sobre os clientes, volume de compra e venda, além de contratos, também estão protegidos. A confidencialidade abrange também informações cruciais sobre processos industriais, fórmulas, composição e fatores de produção.

● Permitido

Não há nenhuma punição para o servidor que quiser levantar informações sobre o cadastro estendido do contribuinte ou da empresa. Isso significa que informações para individualizar o contribuinte, como nome, data de nascimento, endereço, fili-

ação ou qualificação não são sigilosas. A composição societária da empresa também não é informação confidencial.

● Punição

A portaria estabelece a Lei do Servidor Público (8.112/90) como a norma a ser seguida caso o funcionário da Receita quebre o sigilo fiscal do contribuinte.

● Pena

Na antiga proposta do governo, que foi abandonada, o servidor que acessasse os dados seria demitido ou destituído do cargo de confiança. Em casos extremos, poderia haver até a cassação de aposentadoria. Na nova portaria, comprovado o acesso e a divulgação de dados sigilosos, o servidor fica sujeito à demissão.

● Acesso livre

Somente servidores com senhas dos computadores da Receita. Permanece a punição para quem empresta a chave de acesso a outros funcionários. Não é permitido o acesso sem motivo.

incorrer em quebra de sigilo e irregularidade. A pessoa tem direito a preservar a sua vida privada", sustentou o líder do PSDB, Duarte Nogueira (SP). O tucano criticou o governo por não ter feito uma discussão sobre os efeitos do sigilo fiscal.

incorrer em quebra de sigilo e irregularidade. A pessoa tem direito a preservar a sua vida privada", sustentou o líder do PSDB, Duarte Nogueira (SP). O tucano criticou o governo por não ter feito uma discussão sobre os efeitos do sigilo fiscal.

DISPUTA

MARINA SILVA NEGA SAÍDA DO PV

A ex-senadora Marina Silva negou, ontem, que esteja deixando o PV ou fundando um nova legenda. A candidata derrotada nas últimas eleições presidenciais, no entanto, admitiu que há uma disputa de "visão partidária" com o grupo do presidente da sigla, José Luiz Penna. "Eu não acredito em poder centralizado. O PV é um partido que já nasceu com uma cultura parlamentarista. A figura do presidente não tem essa força como se constituiu nos últimos anos. O que está acontecendo é uma disputa de visão de projeto de país", disse à rádio CBN.

No pleito do ano passado, Marina Silva teve 19.636.359 votos, número considerado muito expressivo. Ela afirmou que é a favor de uma reestruturação das diretrizes do PV. "Nós estamos trabalhando fortemente para que partido faça jus ao legado que ele mesmo estabeleceu. A minha contribuição é que atualizemos a nossa prática partidária. Então, o que eu quero é fortalecer o PV", completou. Além disso, a ex-senadora propõe um debate para a renovação da legenda.

www.petrobras.com.br

No começo de tudo.
 No calor do fogo. No vai e vem do mar.
 No sopro do vento. Na queda da cachoeira.
 No movimento da bailarina.
 Na manobra do surfista. Na explosão do atleta.
 No grito das torcidas. No ritmo das cidades.
 No balanço das árvores. Nas reações da química.
 Nas fórmulas da física. Nas ondas do som.
 No motor do seu carro.
 Em toda sua casa. Em todo o seu corpo.
 Em um simples suspiro.

A energia está em mais lugares do que você imagina. A Petrobras também.

Energia elétrica, gás natural, biocombustíveis e outras fontes renováveis. A Petrobras é uma empresa integrada de energia que atua em setores que vão além do petróleo. E mais: ela também apoia e incentiva outro tipo de energia, a da cultura e do esporte brasileiro.

BR PETROBRAS

O DESAFIO É A NOSSA ENERGIA

Ministério de
Minas e Energia

GOVERNO FEDERAL
BRASIL
PAÍS RICO E PAÍS SEM POBREZA

Fim do sofrimento de José Alencar emociona o país

Daniel Ferreira/CB/D.A Press

Ex-vice-presidente perdeu, ontem, a longa batalha contra o câncer; velório acontecerá no Palácio do Planalto

Morreu ontem, aos 79 anos, o ex-vice-presidente José Alencar. Internado na Unidade de Terapia Intensiva do Hospital Sírio-Libanês, em São Paulo, desde a última segunda, quando apresentou quadro de oclusão intestinal - entupimento do intestino -, Alencar não resistiu e faleceu. O anúncio oficial foi feito por volta das 14h50. Raul Cutait, um dos médicos que cuidaram do paciente, afirmou no fim da manhã que não havia mais condições de seguir o tratamento do paciente. "Nós estamos dando a ele todas as medidas de suporte para ele não sofrer", disse. O velório, aberto ao público, será no Palácio do Planalto.

Desde 1997, Alencar lutava contra um câncer que se iniciou no rim e depois se espalhou para outros locais do corpo, como a próstata e o abdôme. O ex-vice-presidente

passou por mais de 15 cirurgias durante o tratamento, sendo que a mais complexa delas, em 2009, demorou 17 horas. Desde o final de 2010, o estado de saúde de Alencar se agravou, provocando uma rotina de internações constantes e interrupções no tratamento quimioterápico que ele fazia há vários anos. Mesmo com um estado de saúde debilitado, Alencar manteve o bom humor em seus últimos meses de vida.

Em uma das últimas visitas que recebeu, da presidente Dilma Rousseff, os dois chegaram a cantar músicas juntos. José Alencar assumiu a vice-presidência em 2002, durante o primeiro mandato de Luiz Inácio Lula da Silva, e deixou o cargo no dia 31 de dezembro de 2010, um dia antes da posse de Dilma Rousseff. Em seus últimos meses de vida, ele expressou diversas vezes a vontade de comparecer à posse da atual presidente, mas o estado de saúde delicado impediu que ele fosse à solenidade.

A última aparição pública de Alencar foi no dia 25 de janeiro, quando se reuniu com Lula e Dilma em São Paulo para receber uma homenagem. Durante sua



Empresário e político mineiro passou por mais de 15 cirurgias e seu estado de saúde se agravou no final de 2010

gestão, Alencar foi crítico ferrenho dos juros altos mantidos pelo governo, mas manteve com Lula uma boa relação política e de amizade. No final de seu mandato, se engajou na campanha de Dilma, chegando a ser coordenador da campanha da petista em Minas, mas teve que deixar a campanha quan-

do foi internado.

Carreira política

Nascido em 17 de outubro de 1931, no distrito de Itamuri, em Muriaé, Zona da Mata de MG, Alencar começou a carreira de empresário aos 14 anos, como vendedor. Sua grande obra foi a fundação da Com-

panhia de Tecidos Norte de Minas (Coteminas), que lhe rendeu o status de um dos empresários mais bem sucedidos do estado. Alencar foi presidente da Federação das Indústrias de Minas Gerais (Fiemg) entre 1989 e 1995. Sua entrada na política foi em 1994, quando se candidatou a governador do estado.

De balconista a presidente

O ex-vice-presidente José Alencar Gomes da Silva nasceu no vilarejo de Itamuri, no município de Muriaé, na Zona da Mata de Minas Gerais, em 17 de outubro de 1931. Era o 11º filho de um total de 15 do comerciante Antônio Gomes da Silva e da dona de casa Dolores Peres Gomes da Silva. Em 2003, Alencar foi eleito vice-presidente na chapa do presidente Luiz Inácio Lula da Silva. O empresário teve papel fundamental para que Lula ganhasse a confiança do empresariado. Em 2006, foi reeleito.

No governo, Alencar acumulou a vice-presidência com o cargo de ministro da Defesa. Deixou a casa dos pais aos 14 anos para ser balconista da loja de tecidos A Sedutora, em Muriaé. Dois anos depois, mudou-se para Caratinga (MG), onde continuou a trabalhar como vendedor. Aos 18 anos, Alencar foi emancipado pelo pai, pegou dinheiro emprestado com o irmão mais velho, Geraldo Gomes da Silva, e abriu o próprio negócio. Em 31 de março de 1950, abriu a primeira empresa, onde vendia tecidos, calçados, chapéus, guarda-chuvas e sombrinhas. Para economizar, morava na loja.

Com o apoio dos irmãos, manteve a loja até 1953, quando decidiu



Alencar e Lula sobem a rampa do Congresso na posse, em 1 de janeiro de 2003

vendê-la e mudar de ramo. Tornou-se representante comercial de um fabricante de tecidos do Rio de Janeiro, trabalhou na área de cereais e foi sócio de uma fábrica de macarrão. Em 1967, em parceria com o empresário de beneficiamento de algodão e deputado Luiz de Paula Ferreira, Alencar fundou, em Montes Claros, a Companhia de Tecidos Norte de Minas, a Coteminas, que se tornaria um dos maiores grupos têxteis do Brasil.

O ex-vice-presidente atuou em entidades representativas do empresariado. Foi presidente da Associação Comercial de Ubá e da Federação das Indústrias do Estado de Minas Gerais (Fiemg), além de vice-

presidente da Confederação Nacional da Indústria (CNI). Na vida política, em 1994, candidatou-se ao governo de Minas e, em 1998, elegeu-se senador pelo PMDB, com quase 3 milhões de votos.

Interinidade

Mesmo debilitado, ele seguiu despachando, no Palácio do Planalto, exercendo a interinidade - somada em dias, por mais de um ano ao longo dos dois mandatos do ex-presidente Luiz Inácio Lula da Silva -, ou mesmo, no gabinete de vice. José Alencar passou em revista os anos: "A vida que não passamos em revista não vale a pena ser vivida".

REPERCUSSÃO

"Nós estamos em um momento de muito sentimento. Foi uma grande honra ter convivido com ele. Vai deixar uma marca. Estamos muito emocionados"

Dilma Rousseff, presidente da República

"O ex-vice-presidente José Alencar Gomes da Silva foi exemplo de luta, perseverança e superação para todos os brasileiros. Mesmo nos momentos de maior sofrimento pessoal, transmitia otimismo permanente e fé inquebrantável. A quem o procurava para oferecer conforto pela dura provação pela qual passava, retribuía com alegria, bom humor e desassombro"

Michel Temer, presidente em exercício

"Conheço poucos seres humanos que tenham a alma de José Alencar, a bondade dele. O Brasil perde um homem de dimensão excepcional"

Luiz Inácio Lula da Silva, ex-presidente

"O sentimento nacional sobre José Alencar é de que ele é um herói, um exemplo de vida. Apesar da gravidade de sua doença, soube manter a serenidade e com sua luta demonstrou que o brasileiro não desiste nunca. O Rio Grande do Norte é devedor ao empresário e político José Alencar, que em terras norte-rio-grandenses gerou emprego, renda e desenvolvimento em seu complexo de indústrias localizado em Macaíba e São Gonçalo do Amarante. Que as novas gerações sigam a determinação do homem José Alencar, que sempre lutou por um Brasil mais justo e próspero para todos os brasileiros"

Rosalba Ciarini, governadora

"O político e empresário José Alencar foi uma figura importante para a capital potiguar, já que investiu na Região Metropolitana, por meio do seu complexo de indústrias, contribuindo com a geração de emprego e renda também para os natalenses. Com a sua partida, fica em nossas mentes o largo sorriso em seu rosto que externava a esperança na luta pela vida"

Micarla de Sousa, prefeita de Natal

"Registro minha tristeza pela morte do sempre vice-presidente José Alencar. O empresário competente a quem o Rio Grande do Norte deve desenvolvimento e milhares de empregos e o político de raro espírito público, são exemplos que o Brasil não pode esquecer"

José Agripino, senador e presidente do DEM

Pré-sal traz desafios para o Nordeste

Seminário promovido pelos Diários Associados discute inserção da região na cadeia de exploração de petróleo

É no Nordeste que se deu início à exploração do petróleo no Brasil. Em 1948, antes mesmo da criação da Petrobras, o Brasil já tinha uma refinaria operando em Mataripe, na Bahia. No entanto, ao longo da história do país, a região foi perdendo relevância na cadeia de petróleo e gás, que passou a se concentrar no Sul e Sudeste. O pré-sal, estimado em até 16 bilhões de barris na faixa litorânea entre os estados do Espírito Santo e Santa Catarina, promete dobrar as reservas brasileiras. O desafio agora é fazer dessa descoberta uma oportunidade para o desenvolvimento mais amplo do país, trazendo de volta para a região os investimentos no setor. Ontem, os Diários Associados promoveram um debate do tema através do seminário "O Nordeste e o pré-sal", realizado no hotel Golden Tulip Recife Palace, no Recife, com patrocínio da Petrobras.

"A região está na história da produção de petróleo. Os primeiros poços e a primeira refinaria foram na Bahia. A exploração em reservatórios situados na área offshore iniciou-se em 1968, em Sergipe, no campo de Guaricema. Foi antes da crise do petróleo em 1973", conta a economista Tânia Bacelar,



Economista Tânia Bacelar ressalta que produção de insumos para abastecer o setor deve ser explorado

diretora da Ceplan Consultoria e uma das palestrantes do seminário. De 2006 para 2009, a participação do Nordeste no cenário nacional de emprego no setor de petróleo e gás caiu de 23,5% para 21,8%. No mesmo período, passou de 52,7% para 53,5% no Sudeste. Entre 2000 e 2009, o percentual dos royalties pagos ao Nordeste foi reduzido de 30% para 17%. Enquanto isso, o Sudeste que, tinha 62% dos royalties em 2000, abocanhou 78% do total em 2009.

Royalties pagos ao NE caíram de 30% para 17%

O anúncio das três novas refinarias para a região, nos estados de Pernambuco, Ceará e Maranhão, é uma decisão estratégica.

"De toda a cadeia, o refino é o que mais gera emprego. Mas não devemos focar só nos derivados. Hoje a produção metalúrgica, de materiais elétricos, de máquinas e de equipamentos está concentrada no Sudeste. Temos que ficar de olho nisso, porque esses setores serão acionados na exploração do pré-sal", afirma Bacelar.

"Foi observando essa necessidade, que foi criado o projeto Suape Global", relata Geraldo Júlio, secretário de Desenvolvimento Econômico de Pernambuco. Com o objetivo de criar um polo provedor de bens e serviços para a indústria de petróleo, gás, offshore e naval, o projeto tem atuado em diversas frentes, qualificando o empresariado local e atraindo empresas de fora de Pernambuco e do país. Segundo o secretário, investimentos como a Refinaria Abreu e Lima, a Petroquímica Suape e o Estaleiro Atlântico Sul já estão mudando a matriz econômica do estado. "O pré-sal não é o futuro. Já é uma realidade em Pernambuco", destaca Júlio.

A NOVA GEOGRAFIA DO REFINO

A nova capacidade de refino do país está no Nordeste. Cerca de 78% do total. Os investimentos na área, entretanto, marcam um jejum de três décadas sem novas refinarias. Luiz Alberto Domingues, gerente executivo de abastecimento e programas de investimento da Petrobras, explica que durante muitos anos o Brasil investiu pouco em extração, devido aos baixos preços do petróleo no mercado internacional. "Com o encarecimento do combustível, devido às crises de 73 e 77, esse cenário mudou", comenta ele. Em vez de construir novas refinarias, o país optou por ampliar a capacidade das que já existiam. "Apesar da idade das plantas, elas são modernas. Mas já estão esgotadas", comenta Domingues.

Dessa forma, depois da descoberta do pré-sal, construir novas refinarias se tornou uma necessidade. E por que a escolha do Nordeste? "O mercado interno é a nossa prioridade, mas a partir de 2020, teremos excedente para exportar. O Nordeste se tornou estratégico pela sua localização, próxima de vários países consumidores e também de outras regiões com demanda crescente, como o Centro-Oeste", destaca Domingues. Dos três projetos previstos para o NE, o mais atrasado é o da Refinaria Premium II, do Ceará, que terá capacidade para processar 300 mil barris por dia. "Ainda não temos terreno, nem as licenças", detalha ele.

A Refinaria Abreu e Lima, em Pernambuco, com capacidade de 230 mil barris/dia, será a primeira a entrar em operação, em dezembro de 2012. "Já estamos com R\$ 10,3 milhões em contratos assinados".

Os Diários Associados, como um dos maiores grupos de comunicação do NE, têm como obrigação promover discussões sobre questões nacionais, como é o pré-sal. É preciso refletir sobre a estrutura necessária para a exploração desse óleo e preparar os empresários para receber essa nova demanda.

Guilherme Machado - diretor geral dos Diários Associados no Nordeste

Vizinhos, mas com resultados diferentes

Pernambuco e Paraíba devem se beneficiar de forma diferente da exploração de petróleo na camada pré-sal. Enquanto Pernambuco pode se inserir na cadeia de fornecedores para a indústria de petróleo, gás natural e offshore - com foco na instalação de grandes projetos do segmento no estado - a Paraíba deve contribuir com mão de obra especializada, mas sem reflexos diretos na economia local.

No caso de Pernambuco, o gargalo está no fortalecimento da cultura da inovação tecnológica

nas cadeias produtivas relacionadas e na capacitação da mão de obra para atender as novas demandas. "Vamos participar de alguma forma da cadeia de fornecedores. O estado já tem 44 empresas cadastradas pela Petrobras. Acredito que está se formando um padrão de excelência com a construção dos navios do Estaleiro Atlântico Sul e com a instalação da Refinaria Abreu e Lima, numa gradação para acessar a cadeia de fornecimento", destacou Fernando Nunes de Souza, da Federação das Indú-

trias de Pernambuco (Fiepe).

Já para Arlindo Almeida, da Federação das Indústrias da Paraíba, o desafio é maior. "O maior desafio não é retirar petróleo de águas ultraprofundas, mas criar uma forma de usar essa riqueza para o desenvolvimento do país. Não adianta desenvolver apenas uma região, em detrimento das demais", lembrou.

Com grande tradição na formação de engenheiros, a Paraíba desenvolve pesquisas para a Petrobras através das universidades federais de Campina Gran-

de (UFGC) e da Paraíba (UFPB), mas não será beneficiada diretamente pelo pré-sal sem uma divisão mais igualitária dos royalties do petróleo.

Almeida lembrou que a divisão praticada hoje beneficia apenas os estados produtores. O Rio de Janeiro, onde está localizada a Bacia de Campos, fica com 68,91% dos royalties. "É preciso encontrar uma forma harmoniosa de divisão dos recursos gerados pelo pré-sal entre as regiões, sob o risco de aumentar a desigualdade", alertou.

Número de casos de dengue cresce 471% em Natal

Prefeitura vai enviar à Câmara projeto para onerar donos de terrenos que acumulam lixo

Francisco Francerle
franciscofrancerle@dabr.com.br

A dengue já apresenta um crescimento de 471% em Natal com relação ao mesmo período do ano passado, chegando ao número de 1.090 notificações. O dado foi divulgado ontem pela diretora do Departamento de Vigilância e Saúde da Secretaria Municipal, Cristiana Souto, durante uma reunião com representantes dos municípios da região metropolitana, ocorrida para discutir estratégias de combate à doença.

Na mesma ocasião, a prefeita Micarla de Sousa anunciou a intenção de enviar um projeto de lei à Câmara Municipal visando punir com IPTU progressivo e multar os proprietários de terrenos baldios que estejam acumulando lixo e servindo de depósito para possíveis criadouros do mosquito da dengue. Somente na Zona Oeste de Natal, existem 36 nessa situação, de acordo com levantamento realizado pela Urbana. "A situação dos imóveis fechados e dos terrenos baldios é muito grave em Natal, não podemos mais permitir que esses proprietários invistam contra a saúde da cidade e fiquemos simplesmente de braços cruzados", disse a prefeita.



Propostas e dados contra proliferação da doença foram discutidos durante reunião de gestores da região metropolitana

Durante o encontro, Micarla de Sousa propôs uma mobilização dos municípios da região metropolitana para o combate ao mosquito *Aedes aegypti*. Presentes à reunião, que ocorreu na Procuradoria Geral do Município, estavam prefeitos, secretários municipais de saúde, representantes das Forças Armadas e do Ministério Público Estadual.

A ideia, segundo explicou a prefeita, é fazer um grande "mutirão" de atividades de combate e prevenção à doença nas cidades que compõem a região metropolitana e, especialmente, nos bairros fronteiriços, onde há

maior incidência dos focos do mosquito. Participaram representantes das prefeituras de Paranamirim, São Gonçalo do Amarante, Ceará-Mirim, Macaíba, Nísia Floresta, São José de Mipibu, Monte Alegre e Vera Cruz.

De acordo com a prefeita da capital, a integração dos municípios vai mobilizar funcionários das Prefeituras, agentes de endemias e equipes voluntárias que vão para as ruas lutar contra o mosquito transmissor da dengue. "Nós vamos visitar terrenos irregulares, conscientizar as pessoas e fiscalizar os lugares que possam ter objetos que estejam acumulando

água parada", frisou. Para ela, é fundamental conhecer as estratégias de cada município para o combate à doença.

O prefeito de São Gonçalo do Amarante, Jaime Calado, enalteceu a iniciativa e ressaltou uma maior atenção ao trabalho dos carros fumacê, que, na sua opinião, é o que mais traz resultados para o combate ao mosquito. "Esse trabalho é fundamental, porque o aedes além de provocar a dengue pode também transmitir a febre amarela, uma doença mais perigosa, que mata rapidamente ao anular os rins e o fígado", disse Calado.

Situação pode se agravar com sorotipo 4

A diretora do Departamento de Vigilância e Saúde da Secretaria Municipal de Saúde de Natal, Cristiana Souto, afirma que o quadro de proliferação da dengue na capital pode ser agravado ainda mais diante da reintrodução no Brasil do sorotipo 4 da doença, do qual não se tinha registro há 28 anos.

"Ele já chegou a Roraima, Amazonas, Piauí, Rio de Janeiro e Bahia. Como a população daqui não teve contato com esse vírus, torna-se mais suscetível", disse Cristiana Souto, que ressaltou não ser esta a forma mais grave da dengue.

O primeiro caso de dengue em Natal foi notificado em 1996, no bairro de Felipe Camarão. No ano seguinte, ocorreu a primeira epidemia. As seguintes foram em 1999, 2001, 2003 e 2008.

Secretaria quer combate integrado

O combate à dengue precisa ser integrado na região metropolitana. É o que defende a diretora de vigilância e saúde da SMS, Cristiana Souto. "O mosquito não respeita fronteiras e temos que ter atividades integradas entre os agentes de endemias dos municípios vizinhos".

Dentre as atividades integradas propostas, está a criação de um "Dia D" para toda região metropolitana atuar no combate ao mosquito e nas atividades de prevenção em ações em locais contra focos em sucatas, cemitérios, borracharias e outros pontos.

O PRÉ-SAL VAI TRAZER MUITOS BENEFÍCIOS PARA O ESTADO. O PRIMEIRO DELES É O SEMINÁRIO.

Os Diários Associados e a Petrobras vão realizar o seminário "O Nordeste e o Pré-Sal". Fique por dentro do debate sobre a importância do pré-sal para o mercado, das novas tecnologias, das mudanças para o setor industrial, da preparação de mão-de-obra específica, dos benefícios para o Nordeste e de muito mais. Participe.

Data: 29 de março | Local: Hotel Golden Tulip - Av. Boa Viagem, 4070, Recife - PE | Horário: das 08:00 às 13:00h
R.S.V.P.: Vanessa Guedes - 81.3366.9657 / 9469.6986 - exclusivabr@exclusivabr.com

Patrocínio:



Realização:

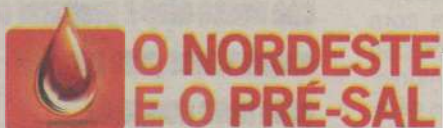

Sala de aula que desabou em São Tomé não tinha fundações

Prefeito procura engenheiro da construção

Constatação consta do parecer técnico do Crea sobre acidente

Paulo de Sousa
jpaulosousa.rm@dabr.com.br

“Um dia aquela escola iria cair”. Essa é a opinião do presidente do Conselho Regional de Engenharia, Arquitetura e Agronomia (Crea/RN), Adalberto Pessoa de Carvalho, após o parecer técnico que o órgão fez na sala de aula que desabou no município de São Tomé, semana passada, indicar que a construção não tem fundação. Além disso, não há registros no conselho sobre o engenheiro responsável pela obra. O documento foi entregue à prefeitura local e ao Ministério Público ainda na sexta-feira passada. O prefeito da cidade, Antiomar Pereira da Silva, garante que a edificação será refeita.

O parecer foi elaborado após uma vistoria feita na quarta-feira passada na Escola Municipal Euzébio Fernandes Bezerra, onde houve o acidente. Segundo Adalberto Pessoa, o documento relata que a sala de aula que desmoronou, bem como uma vizinha a essa, ambas construídas há 15 anos, não têm estrutura de fundação. “Não existe nem mesmo uma pedra por debaixo da alvenaria do piso. É um absurdo. Não se constrói um prédio sem lançar o fundamento, senão ele está fadado a desabar algum dia”.

O presidente do Crea/RN afirma, porém, que essa não foi a causa do desabamento. “Uma outra sala estava sendo construída junto a essa que caiu. A empresa que realizava a obra fez as escavações para lançar as fundações para essa nova estrutura. No dia do acidente, um pedreiro abria um buraco numa parede ligada à da sala com estrutura frágil, o que acabou por fazer com que ela desabasse”.



Paulo de Sousa/DN/D.A Press

Um grupo de 10 estudantes e a professora da turma ficaram feridos

MEMÓRIA

Na manhã de terça-feira da semana passada, desabaram as paredes e o teto da sala do 4º ano da Escola Municipal Euzébio Fernandes Bezerra, em São Tomé. Ao todo, 29 crianças estavam tendo aula no momento do acidente. Um grupo de 10 delas, além da professora, tiveram

ferimentos leves. O Corpo de Bombeiros enviou uma equipe ao local, que interditou a sala desmoronada e outra vizinha a essa. A escola está com suas atividades paralizadas e os estudantes foram transferidos para outras unidades de ensino do município.

Diante do resultado do parecer, Adalberto Pessoa enviou o documento para a prefeitura, exigindo que essa apresentasse o engenheiro responsável pela construção da sala desmoronada, uma vez que não há registros da obra no Crea. Além disso, o órgão sugere que toda a estrutura seja refeita, desde as bases para a fundação, tanto da sala que caiu quanto a vizinha, também comprometida. O parecer também foi enviado ao MP para que sejam tomadas providências legais sobre o fato. “É a promotoria legal que pode exigir uma vistoria judicial mais apurada sobre as responsabilidades do acidente”, diz o presidente do Crea.

O prefeito de São Tomé diz ter procurado a empresa responsável pela construção da nova sala na escola e essa se prontificou a por os fundamentos nas salas comprometidas após o desabamento, sem custos adicionais ao município. Antiomar da Silva diz ainda que está sendo feita uma pesquisa nos arquivos da prefeitura para se saber quem é o engenheiro responsável pela edificação que desmoronou.



JOSÉ ALENCAR

AVALISTA DO BRASIL DE HOJE

Se hoje em dia o Brasil é um país cada vez mais respeitado e caminha para ser a quinta maior economia mundial, um homem teve papel fundamental: o ex-vice-presidente José Alencar. Foi ele o grande avalista que deu credibilidade junto à classe empresarial a acreditar nas mudanças que proporcionaram toda a transformação econômica que estamos vivenciando. O Brasil perdeu esse grande patriota, empreendedor e cidadão. Seu legado e seu belo exemplo de vida serão sempre lembrados por todos nós.



ÁLVARO ALBERTO BARRETO
LUIZ SÉRGIO BARRETO
MÁRIO ROBERTO BARRETO
ELIAS ANTONIO BARRETO



DEPARTAMENTO REGIONAL DO RIO GRANDE DO NORTE
COMISSÃO PERMANENTE DE LICITAÇÃO

AVISO DE LICITAÇÃO

O SERVIÇO NACIONAL DE APRENDIZAGEM INDUSTRIAL - SENAI-DR/RN, através do Presidente da CPL, torna público a realização do seguinte certame:
Convite de nº 007/2011 - SENAI-DR/RN. Objeto: Aquisição de combustível e lubrificante para atender as ações do SENAI - CUMFP Manoel Torres, na Cidade de Caicó/RN pelo período de 12 (doze) meses. **Abertura dia 06 de abril de 2011, às 11:00 horas.** Natal (RN), 29 de março de 2011.

Presidente da CPL - SENAI-DR/RN

UMA
RÁDIO
QUE LEVA
A ALEGRIA
PRA
MAIS
PERTO
DE VOCÊ.

Clube
97.9 fm

Tá na Clube, tá bom demais.

Procurador-geral será reeleito no MPE

Fábio Cortez/DN/DA Press

Manoel Onofre foi o único a se candidatar ao cargo máximo da instituição

"Nã era inesperado, mas foi surpreendente ver a concretização". As palavras do procurador-geral de Justiça, Manoel Onofre Neto, manifestaram o contentamento em estar "virtualmente" eleito por mais dois anos para o cargo máximo do Ministério Público do Rio Grande do Norte (MP/RN). Como até o dia último dia 24 - prazo máximo para inscrição - não surgiram novos interessados em disputar os votos dos colegas promotores e procuradores de justiça, Onofre Neto continuará sendo o mais jovem procurador-geral do país, com 37 anos. A condição de candidato único não era registrada em eleições da instituição há mais de dez anos.

Depois de enfrentar disputas nas últimas eleições, o MP/RN dá sinais do fim das divergências políticas internas. De acordo com Onofre Neto, o motivo de não haver concorrente deve-se à satisfação com a gestão atual por parte dos colegas, os quais insistiram no atual projeto e conclamaram o procurador para continuar a gerir esse trabalho. "É uma expressão de confiança da parte da equipe que compõe o MP/RN e o meu compromisso é honrá-lo", afirmou. "Apenas ganhei mais dois anos para realizar um excelente trabalho já iniciado pela atual equipe", completou.

Uma das causas para a reeleição virtual foi a nova forma de condução da instituição, em que o procurador citou ter ocorrido um trabalho responsável, com bastante diálogo entre as equi-



Para o promotor, falta de concorrentes é sinal de reconhecimento à atual gestão

pes através do Fórum de Discussão Institucional, abrindo espaço para os diversos pontos de vista internos em reuniões realizadas trimestralmente. Isso

Situação não ocorria há 10 anos no RN

compôs um ambiente interno mais democrático e administrativo, além de menos conservador. Onofre expressou também o seu agradecimento pela dedicação da equipe e pela participação ativa dos colegas nos trabalhos e projetos desenvolvidos.

Como realizações, Onofre Neto cita como exemplos o atendimento a reivindicações antigas dos membros do Ministério Público, como a realização de concurso para promotor e servidor e a instituição da "meritocracia" para a ocupação dos cargos co-

missionados - os candidatos devem passar por uma seleção para as vagas. "Os resultados são visíveis: promotorias de interiores distantes possuem seus servidores e promotores. Temos dado todo o apoio e suporte nas unidades, acompanhado o crescimento em todo o Estado, pois buscamos uma reestruturação completa", garantiu. "É um esforço muito alto para conseguir administrar essas promotorias longínquas, mas o resultado vale a pena", completou.

Dentre das metas alcançadas, também é citada a ocupação de todas as promotorias com titulares. Onofre frisou ainda que a procura pelo cargo não depende da má gestão de um procurador em exercício, porém, o que determinou a reeleição desta vez foi a não existência da apresentação de um projeto diferenciado. "Como ninguém apresentou outro projeto, vamos continuar com o atual, que tem mostrado o seu sucesso, uma vez que é bem aberto e participativo", disse.

NÓS MUDAMOS, MAS CONTINUAMOS DO SEU LADO.

DIÁRIOS ASSOCIADOS



Nossos endereços:
Av. Deodoro, 454 A, Loja 7, Cidade Alta - Natal
Aberta de segunda a sexta, das 8h às 18h.
Tels. 84 3201 8568 e 3084 8170
Nova sede do Diário de Natal
Av. Bel. Tomaz Landim, 1042, Jardim Lola - São Gonçalo do Amarante
Aberta das 8h30 às 17h30 - Tel. 84 4009 0168

LOJAS DE ANÚNCIOS E ASSINATURAS DO DIÁRIO DE NATAL

DIÁRIO de NATAL

Sindicatos querem volta de leitos infantis

Sesap suspendeu internações de crianças no Hospital Deoclécio Marques desde 2010

As mudanças implantadas pela Secretaria Estadual de Saúde Pública (Sesap) nos hospitais regionais não estão sendo aprovadas pelos servidores e médicos do estado. Desde a gestão passada, o Governo do Estado vem tentando criar unidades de saúde de referência com a centralização dos tipos de atendimentos por hospitais. É o caso do Deoclécio Marques, em Parnamirim, que teve seus leitos de internamento infantil fechados no final de 2010 para se tornar especializado em politrauma. A unidade continua atendendo às urgências infantis, mas as crianças não podem ser internadas e ficam na sala de observação aguardando uma vaga em Natal. O Sindicato dos Servidores da Saúde (Sindsaúde) e o Sindicato dos Médicos (Sinmed) fizeram uma manifestação ontem, na porta do hospital, pedindo a volta da internação de crianças e apontando, de maneira crítica, para a possibilidade da Sesap acabar com atendimento da pediatria que ainda existe.

O presidente do Sinmed, Geraldo Ferreira, afirmou que a secretaria está com uma política de desativar serviços de um hospital e mandar para outros. "Isso é destruir o que hoje existe", reclamou o médico. Segundo ele, a enfermaria infantil do Deoclécio tinha 20 leitos para internamento e todos foram fechados, restando apenas a sala de observação, com 12 leitos. As crianças que são atendidas na urgência do hospital de Parnamirim e



ESPEITO

Representantes do Sindsaúde e Sinmed realizaram protesto em frente à unidade de saúde, em Parnamirim

precisam ser internadas ficam na sala de observação esperando uma vaga no Varela Santiago ou Maria Alice Fernandes. "Muitas delas estão com problemas simples. Se forem para casa, podem piorar", ressalta Geraldo Ferreira.

Na sala de observação, os 12 leitos estão ocupados. Sete crianças esperam internação em algum hospital de Natal. Rosa Aldino da Silva, 17 anos, está com a filha de 1 ano e 6 meses com pneumonia desde sábado. A moradora de Parnamirim diz que

não tem opção de unidade de saúde, por isso levou ao Deoclécio. A situação das mães é de completo desconforto: dormem em cadeiras, e a alimentação, quase sempre, chega depois de 24 horas no hospital. Maria da Conceição está com o filho de 1 ano e 3 meses internado há três dias. "A médica diz que não tem previsão de quando vai ter vaga. Não posso ir para casa, porque ele precisa tomar os medicamentos", relata a mãe.

A diretora do Deoclécio Mar-

ques, Elizabeth Carrasco, reafirmou que os leitos infantis foram fechados ano passado, restando apenas o atendimento de urgência. Porém, a responsabilidade de atender a clínica médica pediátrica é do município. A diretora afirma que a Sesap deseja transformar o hospital de Parnamirim em referência em politrauma, mas nega que exista uma data para o fechamento da urgência infantil, que vem atendendo clínica médica. Questionada sobre a lotação da sala de observação, Elizabeth disse que o número de atendimentos cresceu devido a uma virose que se espalhou pelo estado. "O ideal é que cada município se responsabilize pela sua demanda", declarou.

Existe fila para internações em Natal

Situação teria se repetido ao longo de 5 anos

SÃO PEDRO

Agricultor é acusado de abusar da filha

Um agricultor de 36 anos foi preso em um sítio localizado no município de São Pedro sob a acusação de abusar da própria filha, de apenas 15 anos de idade. Segundo informações colhidas pela polícia, o crime vinha sendo cometido desde que a vítima tinha apenas seis anos.

A prisão aconteceu na tarde de anteontem, após uma denúncia anônima. Os agentes da 1ª Regional de Polícia Militar de São Paulo do Potengi foram ao local onde a família morava, localizada no

Sítio Baoa Água, na Zona Rural de São Pedro. Lá descobriram que a menina havia sido levada pela mãe para morar na casa da avó, na cidade de Macaíba, após ela ter conhecimento, através do sogro, dos casos de abuso da filha.

A polícia foi até a residência da avó da vítima, onde esta re-

latou os abusos e disse que o pai da garota a estuprava desde que ela tinha seis anos de idade. A menor foi encaminhada até o ITEP para fazer o exame de corpo de delito, onde foi constatado crime. Foi expedido o mandato de prisão preventiva e o homem foi detido ontem, por volta das 16h, em um

sítio vizinho da localidade. Na delegacia, o acusado confessou que abusava da filha, mas alegou que a vítima era quem o seduzia quando ele chegava em casa embriagado.

Segundo informações da polícia, a mãe da vítima disse em depoimento que nunca soube dos abusos até descobrir o caso pelo seu sogro. No entanto, a versão ainda é contestada e está sendo investigada. O agricultor se encontra detido na Delegacia da cidade de São Paulo do Potengi.

MACAÍBA

PM ENCONTRA CORPO DE ESTUDANTE

O corpo do adolescente Lucas Bernardo Gomes, 16 anos, foi encontrado pela polícia enterrado no Sítio Areias, zona rural de Currais Novos, cidade distante 172 km de Natal. Lucas Bernardo teria sido morto com golpes de pedra na cabeça e depois colocado em uma cova rasa nas imediações da propriedade. O adolescente estava desaparecido desde o sábado passado, quando saiu de casa, por volta das 16h30, mas só foi localizado por volta das 21h da segunda-feira. O cadáver estava em estado de putrefação, mas foi reconhecido pela família, que contou que o jovem era usuário de droga e que o fato pode estar relacionado ao crime.

HOMICÍDIO

PRF PRENDE SUSPEITO NA BR-304

A Polícia Rodoviária Federal (PRF) do Rio Grande do Norte efetuou a prisão de Manoel Carlos Neto, 28, acusado de homicídio, quando ele viajava de ônibus com destino à cidade de Parazinho, distante 116 km de Natal. O ônibus foi parado em uma abordagem de rotina BR-304, em Mossoró, na manhã de anteontem. De acordo com o inspetor Roberto Cabral, da PRF, após a abordagem aos passageiros, os policiais rodoviários resolveram investigar a ficha criminal do acusado e tomaram conhecimento da existência de um mandado de prisão em aberto expedido pela Comarca da cidade de Brejo do Cruz (PB) contra ele. O suspeito foi encaminhado à delegacia de polícia local.

SEM MOTIVO

DEFICIENTE ASSASSINADO A FACADAS

Um homem está sendo acusado de matar o deficiente visual João Sabino da Silva, 29, no município de Santa Cruz. A vítima estaria sentado em frente à casa do acusado, na rua 1ª de Maio, bairro do Centro, quando José Carlos Ferreira Confessor, 46, passou pelo local e efetuou várias facadas contra ele, por volta das 18h de anteontem. Segundo o sargento PM Antônio Carlos de Souza, o acusado estava embriagado e foi detido após diligências na região. Ele conta que populares relataram que não houve discussão entre vítima e suspeito.

Heavy metal potiguar na final de concurso nacional

Vocalista da Hard Alliance, Lucca Medeiros chegou à última etapa do Metal Opera dentre 160 cantores de todo o país

Sérgio Vilar
sergiovilar.m@dabr.com.br

O vocalista natalense Lucca Medeiros foi selecionado para a etapa final do concurso de Metal Opera pelo projeto *SoulSpell*, em São Paulo. Lucca integrará um grupo de 20 intérpretes do gênero heavy metal. No próximo dia 10 de abril os concorrentes participam, novamente em São Paulo, da grande final do concurso. Na sua etapa inicial, o concurso contou com a participação de 160 cantores de todo o país. Na eliminatória deste domingo, integraram a comissão julgadora nomes nacionais do cenário musical do heavy, como o Edu Falaschi, do grupo Angra.

Lucca é vocalista da banda Hard Alliance, votada a melhor banda de 2010 do gênero hard rock no Rio Grande do Norte pelo site especializado *Whiplash*. Se inscreveu nesta segunda edição do concurso e foi selecionado entre os 40 vocalistas rumo à semifinal, ocorrida no último domingo, no Blackmore Rock Bar, em Moema, São Paulo. Os 40 concorrentes foram divididos em dois grupos de 20 onde seriam selecionados dez. O líder da banda Hard Alliance interpretou a música *Rebirth* - um clássico dos decanos do heavy nacional, o grupo Angra - e espera agora a final junto a outros 19 vocalistas de todo o Brasil.

Não há prêmio em dinheiro. A intenção do concurso é revelar no-



Hard Alliance/Divulgação

Grupo foi eleito o melhor de 2010 do gênero hard rock no RN pelo Whiplash. Resultado será no dia 10 de abril, em SP

vos talentos. O vencedor integra um CD produzido em formato de ópera. "A diferença é porque é uma ópera de heavy metal". Lucca se junta a nomes renomados da área do teatro e da música que formam o elenco da ópera. O CD tem repercussão internacional, com contratos de lançamento até no Japão. "É uma janela importante", ressalta o único representante do Rio Grande do Norte no concurso, apesar de o estado potiguar angariar uma cena heavy com bandas como Sunset Boulevard, Deadly Fate, Comando Etflico e outras.

Na primeira edição do concurso para participar do projeto Metal Opera, foram registrados mais de 100 inscritos de todos os estados brasileiros. O vencedor do concurso foi o recifense Raphael Dantas, da banda Caravellus. Naquela oportunidade, mais três nomes foram escolhidos para participarem do segundo álbum do projeto: Jefferson

Albert (Cavaliere), Lucas Martins e Gui Antonioli (Tierramystica).

Formação

A história musical de Lucca Medeiros, 21, começou cedo. Já adolescente fez iniciação musical na Escola de Música da UFRN. Pouco depois iniciou seus estudos de violão e guitarra. Aos 16 anos começou a estudar canto. Desde então participa de alguns projetos musicais em Natal, em sua maioria de heavy metal. Ingressou na Hard Alliance há dois anos e meio, quando a banda já estava na estrada há mais de um ano, fundada pelo tecladista Bruno Costa e o então guitarrista Geisler Guilherme, hoje substituído por Hugo Albuquerque. A banda conta ainda com o baterista Thiago Fávoro e o contrabaixista Raphael Sousa. O grupo já lançou dois CDs: *Imperative Music* e *Passion & Bier*.

Os integrantes da banda são

músicos de formação. Optaram pelo heavy por acreditar no gênero, apesar do espaço diminuído no cenário musical da cidade. "A cena para o heavy em Natal já foi melhor; perdemos um pouco a força. Infelizmente as pessoas hoje preferem baixar música em casa, ir menos aos shows. Com isso, produtores precisam aumentar o valor do ingresso, atrai menos gente e impossibilita trazer bandas de fora para o intercâmbio com os grupos locais". Essa corrente de novos costumes sequenciados tem debilitado o cenário heavy na cidade. "São poucos os espaços específicos. Mas com dinheiro se faz um bom show. O Dosol, o Cultura Clube são bons lugares para o rock", frisa o vocalista.

SERVIÇO

Hard Alliance

<http://www.hardalliance.com.br>

TURNÊ

LUAN SANTANA LANÇARÁ DVD EM NATAL

Com o lançamento de suas duas novas músicas - *Um Beijo e Amar não é Pecado* - Luan Santana faz turnê pela Brasil para atender aos fãs de todo o país. Em Natal, o show será no próximo dia 16 de abril, na Vila Folia. Luan Santana vai apresentar para todos os fãs de Natal e regiões vizinhas o novo show que deu origem à gravação do DVD ao vivo no Rio de Janeiro. Para este lançamento, Luan e sua banda já estão ensaiando as músicas gravadas no DVD, que farão parte do repertório desta turnê, além dos hits já conhecidos. O cenário usado no Rio de Janeiro também está sendo adaptado para ser levado para os shows de lançamento e seguirão para a estrada no tour 2011, inclusive na capital potiguar. A faixa etária indicativa é 16 anos, que devem ter autorização de pais ou responsáveis. Adolescente com idades entre 12 e 14 anos devem estar acompanhados de adultos.

Luan Santana/Divulgação

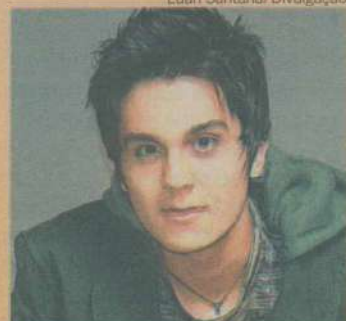

Show ocorre no dia 16, na Vila Folia

IMPROVISO

HUMORISTAS DA MTV VÊM AO RN

A Companhia de Humor DEZnecessários traz a Natal o espetáculo *DEZimprovisa*, na próxima sexta e sábado, às 21h no Teatro Alberto Maranhão. Os humoristas que comandam o programa Quinta Categoria na MTV, farão um espetáculo com jogos de improviso e desafios de raciocínio rápido.

Os atores Paulinho Serra, Rodrigo Capella e Tatá Werneck e Felipe Ruggeri, apresentam nos palcos as situações de improvisos similares ao programa de TV, o que promete muitos risos e interatividade com o público. Os ingressos estão sendo vendidos na loja Stomp, ao preço de R\$ 60 inteira e R\$ 30 estudante.

ESCOLAS

Banda Sinfônica promove Circuito Didático

A Prefeitura Municipal do Natal por intermédio da Fundação Cultural Capitania das Artes (Funcarte), realiza nesta quarta-feira, 30, a primeira edição do Concerto Didático com a Banda Sinfônica da Cidade do Natal. O evento tem início às 9h, na Escola Municipal Professora Emília Ramos,

no bairro de Cidade Nova. O projeto acontecerá toda última quarta-feira de cada mês, em uma escola da rede municipal, e tem como objetivo despertar nas crianças o interesse pela música. Durante as apresentações os alunos conhecerão um pouco de cada um dos instrumentos que

compõe a banda.

Fundada no ano de 1982, a banda tem como finalidade apresentar concertos educativos, oficiais e populares, divulgando a música erudita e popular de todos os povos. A Banda Sinfônica da Cidade do Natal tem como maestro o professor José Roberto Silva,

natural de Natal, é Bacharel em Música pela Universidade Federal da Paraíba, foi músico fundador da Orquestra Filarmônica Norte Nordeste, participou de cursos de regência e composição com os maestros Eleazar de Carvalho, Ailton Escobar, Isaac Karabichevsk, Marlos Nobre, dentre outros.



FLÁVIA FREIRE

e-mail: flaviastreire.rn@dabr.com.br

social

DEU NO twitter

@flastreire

@MurilloFelinto - A mente que se abre a uma nova ideia não volta ao seu tamanho original.

MELHORAS!

Todas as boas energias ao grande mentor da Dança em Natal, Roosevelt Pimenta, que encontra-se na UTI do hospital da Unimed. A Coluna está aqui na torcida por uma breve recuperação.

MICARETA DIVINA

Parece estar longe... mas os preparativos para a micareta *Deus é Show*, que acontece no dia 23 de outubro, estão de "vento em popa". Aguardem news!

NOVELEIRA

A nossa star Marina Elali sempre que tem um tempinho e um espacinho na agenda mega lotada para para assistir a novela *Araguaia*. Na última segunda-feira, ela deixou bem claro que ficou muito emocionada ao ver sua canção *Happy* tocando... E disse mais: "Cléo Pires e Murilo Rosa (dos quais *Happy* é tema) arrasam muito".

SALVE!

Pedimos licença aos queridos leitores para "dar um salve especial" ao sr. Dinarte, ourives e relojoeiro de mão cheia, que há anos atende em seu amado Alecrim. O super profissional não abre mão, antes de começar seus afazeres diários, de ficar por dentro das notícias de Natal e do RN através do **Diário de Natal**. E por último, repasso seu recado: "*O Poti* ficou muito bonito e mais completo do que nunca".

>>>

Todos que fazemos o *DN* agradecemos e contamos com a sua leitura diária, viu, sr. Dinarte?! Fique com nossos sinceros agradecimentos.

CONCERTO

Logo mais, às 9h, acontece o primeiro concerto didático com a Banda Sinfônica da Cidade do Natal. O evento acontecerá na Escola Municipal Professora Emília Ramos, no bairro de Cidade Nova, dando início a um ciclo de concertos que acontecerão em toda última quarta-feira de cada mês em uma escola da rede municipal.

>>>

A ideia é despertar nas crianças o interesse pela música. Durante as apresentações os alunos conhecerão um pouco de cada um dos instrumentos que compõe a banda.

MISS RN

Frankie Marcone/Divulgação



◀ Eles também deram show. Os apresentadores do Miss RN: Luciano Júnior e Suzana Scotch.

Frankie Marcone/Divulgação



▶ Prestigiando: Geilma Linhares, Francisco Carlos e Ricardo Rosado.

Karenine Lago/Divulgação



◀ CURVAS

Celebrando as curvas da mulher brasileira, a madrinha de um grande evento, a advogada Jordana Asfora, mostra para o que veio.

Flavia Freire/DN/D.A Press



◀ HAPPY BIRTHDAY!

Tudo de melhor para o querido Fred Azevedo, que hoje comemora a troca de idade, recebendo o abraço da amiga Eline Eulália.

Velinhas para...

- Médica Anna Cláudia Solano
- Arquiteta Gracinha Madruga
- Gicélia Torres

programação

destaquehoje

ATRAÇÃO // SIMTV



SÔNIA ABRÃO COMANDA O PROGRAMA A TARDE É SUA.

resumonovelas

GLOBO

MALHAÇÃO

Catarina pensa em Pedro enquanto coloca Julinha para dormir. Pedro estranha a proximidade de Marcos com Raquel. Ela repreende Marcos por ter falado com ela na frente de Pedro. Josiane sugere que Milena faça mechas no cabelo para chamar mais atenção dos meninos. Railda agradece Lorelai por ter lhe revelado o paradeiro de Theo. Dodói mantém Theo ocupado, impedindo que ele encontre Railda e Lorelai. Raquel passa mal na piscina.

ARAGUAIA

Max é insultado pelo povo ao chegar à delegacia e se diz inocente. Solano encontra uma testemunha que diz que o incêndio foi criminoso. Estela fica incomodada com as perguntas de Nancy sobre sua gravidez. Solano se passa por Max e atende o telefonema do capanga que colocou fogo no silo. Ricardo inicia a ultrassonografia de Estela. Amélia fica assustada ao saber que o marido está na cidade.

MORDE & ASSOPRA

Hortência vai à cidade com Raquel para tentar tirar o filho da prisão. Leandro procura Roney e é convidado pelo tio para trabalhar no hotel. Júlia pressiona o delegado a soltar Abner e Pimentel acaba cedendo. Doutor Eliseu percebe a falta de prática de Guilherme. Fernando reencontra Lavinia e fica chocado ao saber que ela está noiva de seu pai.

INSENSATO CORAÇÃO

Carol se fere e André a leva para o hospital. Eunice é hostil com Léo durante o jantar. Cecília e Rafa namoram no píer da lagoa. Léo fica irritado com as perguntas que Eunice faz sobre Pedro. Pedro disfarça o desânimo com sua recuperação para Olga. Cecília se despede de Rafa e pede um tempo para contar sobre o namoro à família. Raul decide deixar o Brasil.

RECORD

RIBEIRÃO DO TEMPO

Ari diz a Lara que não duvida de que Querência tenha envenenado o presidente. Filomena e Mateus vão à casa de Sancha saber notícias de Léia. Sereno diz a Flores que a mensagem do Comando Invisível está rodando o mundo. Filomena diz a Léia que Joca não é um assassino e a abraça. Filomena chega à pousada com Mateus e Tito não gosta de vê-los juntos. Flores pergunta a Cloris se ela está tendo algo com Ari.

hojenatv

INTERTV CABUGI

GLOBO - CANAL 11

05H00 TELECURSO TEC
05H15 TELECURSO
PROFISSIONALIZANTE
05H30 TELECURSO ENSINO MÉDIO
05H50 TELECURSO ENSINO
FUNDAMENTAL
06H05 GLOBO RURAL
06H30 BOM DIA RN
07H30 BOM DIA BRASIL
08H30 MAIS VOCÊ
09H55 BEM ESTAR
10H35 TV GLOBINHO
12H05 RN TV - PRIMEIRA EDIÇÃO
12H50 GLOBO ESPORTE
13H20 JORNAL HOJE
13H50 VÍDEO SHOW
14H40 VALE A PENA VER DE NOVO
16H05 SESSÃO DA TARDE - A BRUXA DO BEM

17H50 GLOBO NOTÍCIA
17H53 MALHAÇÃO
18H25 ARAGUAIA
19H00 RN TV - SEGUNDA EDIÇÃO
19H30 MORDE & ASSOPRA
20H30 JORNAL NACIONAL
20H55 INSENSATO CORAÇÃO
21H40 FUTEBOL 2011
23H55 JORNAL DA GLOBO
00H25 PROGRAMA DO JÔ
01H55 CRIMES DO COLARINHO BRANCO
02H45 CORUIÃO
04H57 SAGRADO

TV TROPICAL

RECORD - CANAL 8

07H45 DESENHO
08H15 RN NO AR

08H40 FALA BRASIL

09H35 HOJE EM DIA
12H00 ENCONTRO COM A NOTÍCIA
12H30 BAÇANÇO GERAL
13H20 JORNAL DA TROPICAL
14H00 RECORD NOTÍCIAS
14H30 TUDO A VER
16H45 SÉRIE VESPERTINA - TODO MUNDO ODEIA O CHRIS
19H00 REBELDE
19H55 TROPICAL NOTÍCIAS
20H25 JORNAL DA RECORD
21H15 CSI INVESTIGAÇÃO CRIMINAL
22H15 RIBEIRÃO DO TEMPO
23H15 SUPER TELA - JUSTIÇA VERMELHA

01H15 PROGRAMAÇÃO RELIGIOSA

SIMTV

REDE TV - CANAL 17

06H00 IGREJA INTERNACIONAL DA GRAÇA DE DEUS - NACIONAL
06H30 IGREJA MUNDIAL DO PODER DE DEUS NATAL
07H30 SOLO SILVESTRES
08H30 LEITURA DINÂMICA - PRIMEIRA EDIÇÃO
09H00 MANHÃ MAIOR
11H00 REDE TV ESPORTES
11H40 SIM ESPORTES - APRESENTAÇÃO MADSON FERNANDES - AO VIVO
12H00 SUA CIDADE (AO VIVO)
12H45 SIM NOTÍCIAS (AO VIVO)
13H20 REVISTA 360 (AO VIVO)
14H00 IGREJA UNIVERSAL (AO VIVO)
15H00 A TARDE É SUA
17H10 IGREJA MUNDIAL DO PODER DE DEUS NATAL
18H20 TV KIDS
20H00 TV FAMA

21H00 REDETVNEWS

22H00 SUPERPOP
23H45 LETURA DINÂMICA
00H15 PROGRAMA AMAURY JR.
01H45 IGREJA DA GRAÇA - RN

TV UNIVERSITÁRIA

TV CULTURA - CANAL 5

05H50 SALTO PARA O FUTURO
06H50 TELECURSO ENSINO MÉDIO
07H05 TELECURSO ENSINO FUNDAMENTAL
07H20 TELECURSO TECENDO O SABER
07H50 JORNAL VISUAL
08H00 REPÓRTER BRASIL
08H45 COCORICÓ
09H00 PEQUENO VAMPIRO
09H30 UM MENINO MUITO MALLUQUINHO
10H00 A TURMA DO PERERÉ
10H30 CIDADE DO FUTURO
11H00 CASTELO RÁ TIM BUM
11H30 JANELA JANELINHA
12H00 100% BRASIL
12H30 A TURMA DO PERERÉ
13H00 UM MENINO MUITO MALLUQUINHO
13H30 CALENDAS
14H00 DANÇO BALANÇO
14H30 CASTELO RÁ TIM BUM
15H00 COCORICÓ
15H15 CURTA CRIANÇA
15H30 VILA SÊSAMO
16H00 SEM CENSURA
17H30 ALTO FALANTE
18H00 ESTÚDIO MÓVEL
18H30 KARKÚ, UMA GALERA ATREVIDA
19H00 TVU NOTÍCIAS
19H30 CAFÉ FILOSÓFICO: ORIVALDO

FIMTEL

20H00 OLHAR INDEPENDENTE
20H30 NOVA ÁFRICA
21H00 REPÓRTER BRASIL
22H00 3 A 1
23H00 TRIBOS: DSSANECH
00H00 A TV QUE SE FAZ NO MUNDO: RUSSIA
00H30 PROFISSÃO CARTUNISTA: HELFEL
01H30 SEM CENSURA

TV ASSEMBLEIA NATAL

CABO TV - CANAL 36

07H05 SESSÃO PLENÁRIA (REPRISE - 29.03.2011)
09H00 PROG. COM A PALAVRA (ESTREIA)
09H30 SESSÃO SOLENE EM HOMENAGEM AO CENTENÁRIO DE NASCIMENTO DO DR. MÁRIO NESSÓCIO DE ALMEIDA (AO VIVO)
10H00 ÚLTIMA HORA (AO VIVO)
10H30 PROG. MP INFORMA (REPRISE - 22.03.2011)
11H00 ÚLTIMA HORA (AO VIVO)
13H30 JORNAL DA ASSEMBLEIA - 1ª ED. (AO VIVO)
14H00 PROG. FELICIDADE URGENTE (REPRISE - 28.03.2011)
15H00 ÚLTIMA HORA (AO VIVO)
16H00 ÚLTIMA HORA (AO VIVO)
16H30 SESSÃO PLENÁRIA (AO VIVO)
19H00 JORNAL DA ASSEMBLEIA - 2ª ED. (AO VIVO)
19H30 PROG. ESPORTE EM PALTA (AO VIVO)
22H00 SESSÃO PLENÁRIA (REPRISE - 30.03.2011)

TV CÂMARA NATAL

CABO TV - CANAL 37

08H00 PROGRAMAÇÃO AMBIENTE - PRAGAS URBANAS
09H00 AUDIÊNCIA PÚBLICA PARA DISCUTIR O AUMENTO ABUSIVO DO IPTU EM NATAL (AO VIVO)
13H00 CÂMARA ESPORTIVA (AO VIVO)
14H00 SESSÃO ORDINÁRIA (AO VIVO)
18H40 PERSONALIDADE ZILDA ARNS
20H00 REPRISE DO COM A PALAVRA A VEREADORA JÚLIA ARRUDA
20H30 REPRISE DO CÂMARA ESPORTIVA
21H30 REPRISE DA SESSÃO ORDINÁRIA
22H00 PROGRAMAÇÃO AUTOMÁTICA

TV PONTA NEGRA

SBT - CANAL 13

... ATÉ O FECHAMENTO DESTA EDIÇÃO. A EMISSORA NÃO ENVIOU A GRADE DO DIA.
... ATÉ O FECHAMENTO DESTA EDIÇÃO. A EMISSORA NÃO ENVIOU A GRADE DO DIA.

BAND NATAL

BADEIRANTES - CANAL 3

... ENVIAR SUA PROGRAMAÇÃO SEMANAL. ALTERAÇÕES, DÚVIDAS, SUGESTÕES OU CRÍTICAS PARA MUITO.RN@DABR.COM.BR

cinema

ESPECIAL

O concerto (Le Concert, França/Itália/Romênia/Bélgica/Rússia, 2009). Direção: Radu Mihaleanu. Elenco: Ieksey Guskov, Dmitri Nazarov, Mélanie Laurent, François Berléand, Andrei Filipov (Aleksy Guskov) era maestro da orquestra de Bolshoi, renomado e respeitado, mas perdeu o posto e passou a prestar serviço de limpeza. Em uma das noites de trabalho, limpando a sala do chefe, polônês, Andrei intercepta um fax convidando a orquestra Bolshoi para tocar no Teatro du Châtelet, em Paris. A partir de então, ele tem uma ideia com anos de vingança para pensar nas consequências: montar uma orquestra em 15 dias e ir a Paris para uma apresentação passando-se por Orquestra Bolshoi. **Cinemark 5**, 14h, 12a.

ESTREIA

Sem limites (Limitless, EUA, 2011). Direção: Neil Burger. Elenco: Bradley Cooper, Robert De Niro, Abbie Cornish, Carl Van Loon (Bradley Cooper) é um jovem escritor em início de carreira que entra em contato com nova droga que aumenta sua capacidade cerebral de forma exponencial. Conhecida como NZT, as pílulas tecnológicas são controladas por computador para liberar substâncias no corpo na hora marcada. Com o cérebro turbinado, ele torna Wall Street de assalto e obtém rápido sucesso financeiro e social. O revés acontece quando percebe os perigosos efeitos colaterais que surgem. **Cinemark 1**, 16h05, 18h30, 21h. **Moviemax 4**, 15h20, 17h30, 19h40, 21h50, 14a.

VIPS (Brasil, 2010). Direção: Tonico Melo. Elenco: Wagner Moura, Gisele Frões, Juliano Cazarré, Jorge D'Elia, Norival Rizzo, Amaury Jr, Marcelo (Wagner Moura) não consegue conviver com a própria identidade, o que faz com que assuma a dos outros. Isto faz com que passe a ter diversos nomes, nos mais variados meios, onde aplica seguidos golpes. Um dos mais conhecidos é quando finge ser Henrique Constantino, filho do dono de uma

empresa de aviação, durante um Carnaval em Recife. **Cinemark 3**, 14h10, 16h30, 19h, 21h20. **Moviemax 3**, 15h50, 17h55, 20h, 22h05, 12a.

Sucker Punch - mundo surreal (Sucker Punch, EUA, 2011). Direção: Zack Snyder. Elenco: Jena Malone, Jamie Chung, Abbie Cornish. Esta fantasia épica de ação traz a garota Baby Doll (Emily Browning), que é internada em uma instituição mental por seu perverso padrasto, na qual passará por uma lobotomia em cinco dias. Enquanto o dia não chega, a garota cria um mundo alternativo, onde precisa roubar cinco objetos para fugir de um homem que pretende estuprá-la. **Cinemark 4**, 13h50, 16h35, 19h10, 21h45. **Moviemax 7**, 15h, 17h15, 19h30, 21h45, 14a.

CONTINUAÇÃO

Jogo de poder (Fair Game, EUA, 2010). Direção: Doug Liman. Elenco: Naomi Watts, Sean Penn, Ty Burrell, Bruce McGill. A identidade secreta da agente da CIA Valerie Plame (Naomi Watts) é revelada por oficiais da Casa Branca após seu marido, Joseph Wilson (Sean Penn), ter escrito no The New York Times, em 2003, sobre a acusação do governo Bush de que o Iraque possuía armas de destruição em massa era uma mera desculpa. **Cinemark 1**, 13h40. **Moviemax 2**, 17h10, 21h30, 12a.

Invasão do mundo: batalha de Los Angeles (World Battle: Battle LA, EUA, 2011). Direção: Jonathan Liebesman. Elenco: Michelle Rodriguez, Bridget Moynahan, Aaron Eckhart, Jim Parrack. Em 12 de agosto de 2011, misteriosos objetos começam a cair sobre os oceanos da Terra, próximos às grandes cidades. Aos poucos, o que se pensava que fossem meteoritos começam a se revelar como naves alienígenas que iniciam uma guerra e vão tomando o mundo, país a país. Uma das últimas resistências da humanidade se ergue em Los Angeles, onde uma equipe do exército fará sua tentativa derradeira de derrotar os invasores. **Cinemark 5**, 16h40, 19h20, 22h. **Moviemax 1**, 16h45, 19h10, 21h35, 14a.

16h45, 19h10, 21h35, 14a.

Animals Unidos jamais serão vencidos (Kontferenz der Tiere, Animals United, Alemanha, 2010). Direção: Reinhard Klooss, Holger Tappe. Elenco: Vozes originais de: Ralf Schmitz, Thomas Fritsch, Christoph Maria Herbst, Bastian Pastewka, Oliver Kalkofe. Um grupo de animais decide sair da região onde vivem, na África, já que estão ameaçados pela seca. Chegando ao novo lar, eles se deparam com a intervenção humana na natureza: o dono de um hotel de luxo construiu uma represa e os animais continuaram sem água no lugar que prometia ser o paraíso. Os bichos resolvem, então, realizar uma conferência paralela ao que está sendo feito entre os políticos e vão discutir o assunto. **Cinemark 6 (dub, 3D)**, 14h30. **Moviemax 6 (dub, 3D)**, 13h50, 17h40, 14a.

Rango (Rango, EUA, 2011). Direção: Gore Verbinski. Animação. Rango (voz de Johnny Depp) é um camaleão com crise de identidade que, ao se ver numa cidade do velho-oeste infestada de bandidos, transforma-se sem querer em herói e é forçado a protegê-la. Naturalmente, acaba enfrentando mais dificuldades do que poderia imaginar. **Cinemark 6 (dub)**, 21h35. **Moviemax 5 (dub)**, 14h35, 10a.

Gnomeu & Julieta (Gnomeo and Juliet, EUA/Reino Unido, 2011). Direção: Kelly Asbury. Animação. Mais uma adaptação do texto de Shakespeare, a animação traz o romance entre o jardineiro gnomo Gnomeo e a jovem Julieta. O casal enfrenta muitos obstáculos para concretizar seu amor: o principal deles é que a moça é da família Capuleto, enquanto o rapaz pertence aos Montecchio, eternos rivais. Com humor, os dois gnomos de jardim vão enfrentar tanto a oposição da família quanto os perigos do mundo dos humanos. Será possível encontrar felicidade. **Moviemax 6 (dub)**, 15h50, 19h40, 14a.

Esposa de mentirinha (Just Go With It, 2011). Direção: Dennis Dugan. Elenco: Jennifer Aniston, Adam Sandler, Nicole Kidman. Durante uma viagem ao Havaí, um cirurgião plástico convence sua fiel

assistente a fingir que é sua ex-esposa em processo de divórcio. Ele faz isso para disfarçar uma pequena mentira que disse à garota em quem está interessado e criar mais interesse nela. Mas ele vai encontrar diversos problemas para manter a mentira. **Cinemark 7**, 14h35, 17h40, 20h25. **Moviemax 5**, 16h50, 19h15, 21h40, 10a.

Bruna Surfistinha (Brasil, 2010). Direção: Marcus Baldini. Elenco: Deborah Secco, Cássio Gabus Mendes, Drica Moraes, Fabíula Nascimento, Cristina Lago, Guta Ruiz, Raquel Pacheco (Deborah Secco), mais conhecida como Bruna Surfistinha, é garota de classe média que fugiu de casa aos 17 anos e passou a se prostituir e a consumir drogas. A rotina como garota de programa contada em um blog fez de Bruna Surfistinha uma celebridade nacional. **Cinemark 2**, 15h, 17h30, 20h, 22h30. **Moviemax 2**, 15h, 19h20, 16a.

... Esta programação é baseada em informações enviadas pelas operadoras e é válida até quinta-feira, 31 de março.

SERVIÇO

Cinemark: 2ª, 3ª, 5ª: até 17h, R\$ 9 ou R\$ 4,50; após 17h, R\$ 11 ou R\$ 5,50. 2ª, 3ª, 5ª (3D): R\$ 19 ou R\$ 9, o dia todo. 4ª: R\$ 9 ou R\$ 4,50, o dia todo. 4ª (3D): R\$ 18 ou R\$ 9, o dia todo. Sexta, sábado, domingo e feriado: até 17h, R\$ 14 ou R\$ 7; após 17h, R\$ 16 ou R\$ 8. Sexta, sábado, domingo e feriado (3D): R\$ 24 ou R\$ 12, o dia todo. Todos os dias uma sessão às 15h sai por R\$ 4 ou R\$ 2. Informações: 3221-6571.

Moviemax: 2ª, 3ª, 5ª: R\$ 10 ou R\$ 5, o dia todo. 2ª, 3ª, 5ª (3D): R\$ 16 ou R\$ 8. 4ª: R\$ 8 ou R\$ 4, o dia todo. 4ª (3D): R\$ 14 ou R\$ 7. Sexta, sábado, domingo e feriado: R\$ 13 ou R\$ 6 (até 18h); R\$ 15 ou R\$ 7,5 (após 18h). Sexta, sábado, domingo e feriado (3D): R\$ 20 ou R\$ 10. Informações: 3620-4000.

astros

ÁRIES (21/03 a 20/04)

As condições que influenciam seu bem estar físico e mental encontram-se em grande harmonia hoje. Portanto, aproveite para resolver situações delicadas, que exijam calma e ao mesmo tempo resistência e paciência.

TOURO (21/04 a 20/05)

O desânimo e o cansaço podem derrubá-lo hoje. Reserve seu tempo livre para relaxar e fazer coisas que acalmem sua mente. Procure se alimentar de maneira mais saudável.

GÊMEOS (21/05 a 20/06)

Ao invés de usar sua grande criatividade para completar as tarefas do dia, você pode tentar descobrir modos de passar suas responsabilidades para outros e desperdiçar um grande dia. Isso é o que se chama de "mal uso de um dom".

CÂNCER (21/06 a 22/07)

Entre as suas qualidades mais marcantes hoje estarão liderança, desejo e iniciativa. Com essas habilidades trabalhando a seu favor, é mais que provável que seja bem sucedido ao que quer que se dedique.

LEÃO (23/07 a 22/08)

Extravagâncias impensadas podem causar-lhe problemas maiores do que poderia prever no dia de hoje. Não siga os conselhos de alguém conhecido por gastar além de suas possibilidades.

VIRGEM (23/08 a 22/09)

Análise e se informe sobre todos os detalhes se for fechar algum acordo no dia de hoje. Embora a princípio as condições pareçam favoráveis, um estudo mais profundo pode revelar que a realidade é bem diferente.

LIBRA (23/09 a 22/10)

Só porque passou algum tempo, não significa que um assunto de ordem financeira complicado tenha se tornado menos problemático agora. Trate-o com o a cautela e a atenção necessárias.

ESCORPIÃO (23/10 a 21/11)

Evite realizar, ou aceitar, mudanças em acordos de longa data ou situações pré-existentes. Caso contrário, o tempo lhe mostrará que quem mais perdeu com a mudança foi você mesmo.

SAGITÁRIO (22/11 a 21/12)

Escute com atenção o que os outros têm a dizer antes de dar a sua opinião, pois ela pode mudar. Sua impulsividade pode levá-lo a cometer erros. Seja paciente e não fale antes da hora.

CAPRICÓRNIO (22/12 a 20/01)

Você pode se sentir um tanto inseguro em relação ao que fazer hoje. Seja no trabalho ou na sua vida pessoal, antes de tomar qualquer decisão pense nas metas que pretende alcançar, e siga em busca da realização dos seus sonhos.

AQUÁRIO (21/01 a 19/02)

Seu charme e seu carisma estarão em alta hoje, e não será difícil atrair a atenção das pessoas. Esse é um ótimo dia para socializar e interagir. Possibilidade de romance.

PEIXES (20/02 a 20/03)

Para ser bem sucedido você precisa se concentrar em seus objetivos. Se agir com indiferença ou desviar sua atenção para outras questões, nada acontecerá e o único modo de conseguir o pretende seria começando tudo de novo.

oito erros

O mais famoso é o Google (Inform.)	O Poetinha (MPB)	Política de segurança adotada em Nova York nos anos 90	Permitir	Recipiente para churrasco	Local de criação de cavalos de corrida (?) de ozônio, filtro da radiação solar
Trazer de volta ao estado habitual					
Dez centenas		A nona letra do alfabeto	Indiferentes aos princípios éticos		(?) Natural Veicular: GNV
Corretas				Mata virgem (bras.)	G A S
Obra de arte como o "Abaporu"		Modelo de PC criado pela Apple			(?) Lanka, país insular asiático
				Apêndices nas costas de Cupido	Iguaria japonesa com peixe cru
			Cortar com os dentes		(?) Você, canção do Sorriso Maroto
Jumento (Zool.)		Posição da largada dos carros, nas corridas (autom.)	Urânio (símbolo)	Irmãs dos pais	
Carinho; docura				Mamífero carnívoro	
					Chocalho que acompanha a rumba
(?) da Tranquilidade, região lunar			Daniel (?), político nicaraguense	Maio, em francês	Rival do Windows
			Prover de asas		
Prato de carnes e legumes			Cirurgia (abrev.)		Vinho entre o linto e o branco
O típico produto vendido como souvenir		Emitir títulos de eleitor (sigla)	O verbo da menor flexão (Gram.)		Análogo; semelhante
Cineasta de "Guerra nas Estrelas"	Orelha, em inglês			Acessório de dançarinas de flamenco	

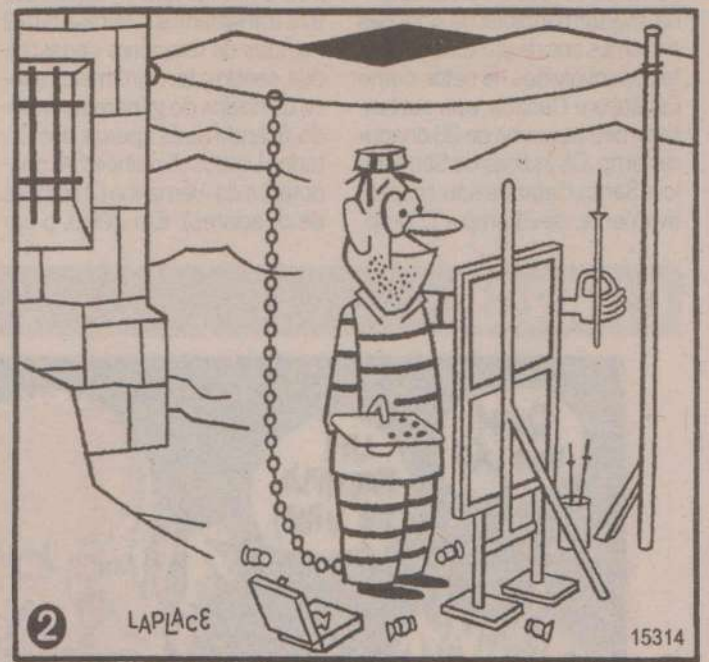
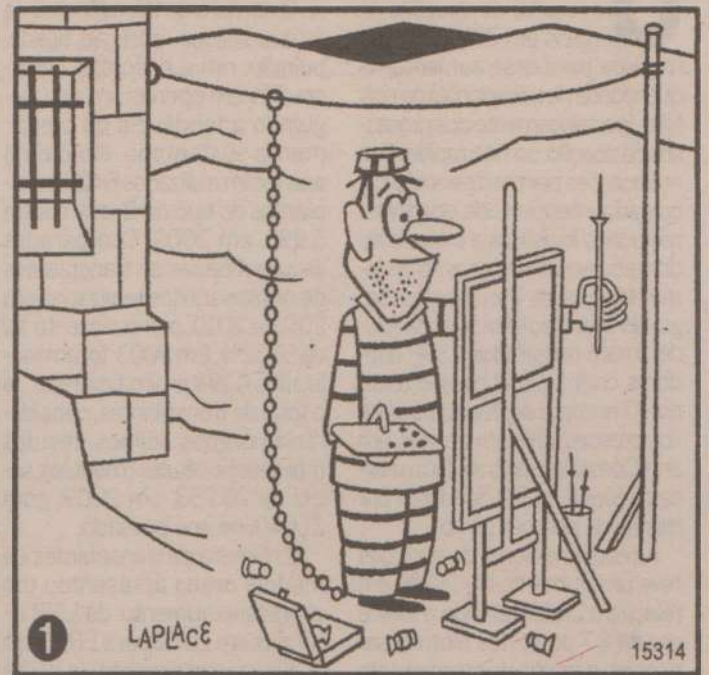

Solução: 1- Parte da montanha à esquerda. 2- Relevo, no chão, ao lado da cadeira. 3- Parede da cadeira. 4- Boca do homem. 5- Lista da blusa do homem, próxima à mão direita. 6- Corrente presa ao homem. 7- Manga esquerda da camisa. 8- Pincéis no chão.

sudoku

		8	7					9	
			6		9				1
3	9								
	3	5				1	2	4	
						6	8		
						3			
			3					8	9
	7			1				5	
						2			6

RESPOSTAS

H	C	A	V	S	M	Q	A	M	C	M	C	C	S	A	S	U	A	S	H	I	M	A	I	R	R	O	A	T	I	A	S	M	A	R	A	L	L	A	R	C	I	R	T	E	S	A	N	A	T	O	G	E	O	R	G	E	L	U	C	A	S	S	E	A	R	X	A	L	E
---	---	---	---	---	---	---	---	---	---	---	---	---	---	---	---	---	---	---	---	---	---	---	---	---	---	---	---	---	---	---	---	---	---	---	---	---	---	---	---	---	---	---	---	---	---	---	---	---	---	---	---	---	---	---	---	---	---	---	---	---	---	---	---	---	---	---	---	---	---

1	8	7	3	2	5	6	9	4
5	2	6	4	9	8	7	3	1
3	9	4	6	1	7	5	2	8
6	3	5	9	8	1	2	4	7
7	4	9	2	5	6	8	1	3
8	1	2	7	4	3	9	6	5
2	6	3	5	7	4	1	8	9
4	7	8	1	6	9	3	5	2
9	5	1	8	3	2	4	7	6

Pi el

PRA QUEM ESTÁ MORRENDO DE SAUDADES...

Luluzinha

UMA DAS HEROÍNAS MAIS AMADAS DOS QUADRINHOS.

NAS BANCAS E LIVRARIAS. NÃO PERCA!

A força dos Estados Unidos reside na expansão do seu mercado econômico. Essa circulação é fruto do ilimitado espaço, que lhe assegura a sua unidade política.

In "O sagrado egoísmo paulista", 9.6.1933.



ASSIS CHATEAUBRIAND

Doações satisfatórias

O Brasil registrou um número recorde de doações de órgãos em 2010. Um dos motivos para esse aumento na quantidade de transplantes no país foi o aperfeiçoamento dos processos de doação, como a rapidez nas notificações por morte encefálica, cuidado intensivo dos doadores, melhorias logísticas e o aumento dos recursos financeiros no Sistema Nacional de Transplantes. Segundo dados do Ministério da Saúde, foram registrados 1.896 doadores contra 1.658 no ano anterior. O número de doadores efetivos cresceu 14% em apenas um ano. Com isso, o país atingiu a marca histórica de 9,9 doadores por milhão de pessoas (pmp).

A média nacional de doações teve um aumento de 13,8% em relação a 2009, quando o índice era de 8,7 pmp. Nos últimos sete anos, a média de crescimento anual foi de 7%. Alguns estados, como São Paulo e Santa Catarina, mantêm índices de doações próximos aos de países altamente desenvolvidos no setor, como Espanha e Canadá, que sustentam médias acima de 20 doadores pmp. Os índices de São Paulo e Santa Catarina são, respectivamente, de 21 pmp e 17 pmp.

Um detalhe muito importante. O número de transplantes de órgãos sólidos - coração, fígado, pulmão, rim e pâncreas - cresceu 7% em apenas um ano, seguindo a tendência de crescimento sustentado. No último ano, foram realizados 6.422 transplantes do tipo no Brasil, contra 5.999, em 2009. Comparadas as quantidades de transplantes de órgãos sólidos realizadas em 2003 e 2010, o crescimento foi de 53,12%. Em 2003, foram realizados 4.194 procedimentos. Já o total de transplantes, considerando órgãos sólidos, tecidos (córneas) e células (medula), subiu de 20.253, em 2009, para 21.040, no ano passado.

O número de transplantes de medula óssea apresentou um expressivo aumento: de 1.531 cirurgias em 2009 para 1.695, em 2010, um crescimento de 10,7% em um ano e de 74,38%, desde 2003, quando foram registrados 972 transplantes. O Brasil tem 2 milhões de doadores cadastrados, sendo o terceiro maior banco de dados do gênero no mundo, ficando atrás apenas dos Estados Unidos (5 milhões de doadores) e da Alemanha (3 milhões de doadores). Em 2003, o ca-

dastrado brasileiro contava com apenas 49,5 mil voluntários.

Entretanto, os números ainda estampam as imensas disparidades regionais no que diz respeito aos transplantes. São Paulo é responsável por 47% das intervenções no país: 9,9 mil. A marca é quase cinco vezes maior do que a apresentada por Minas Gerais, o segundo colocado. Tocantins, Amapá e Roraima não realizaram nenhuma cirurgia do tipo. Para tentar reduzir a diferença, o governo quer lançar um projeto de incentivo para estados onde o serviço é inexistente. Segundo Helvécio Miranda, secretário de Atenção à Saúde do ministério, a ideia é fazer investimento em toda a rede, dando-se atenção especial às unidades federativas mais deficientes. Mas não é necessário que todos os estados tenham centros responsáveis pela cirurgia. A meta é montar polos transplantadores, que ficarão encarregados do atendimento de pacientes de determinada região. Vale torcer para que o Sistema Nacional de Transplantes ganhe o impulso desejável com o anunciado aumento de recursos pelo governo federal.

cartas redacao.rn@dabr.com.br

Para enviar sua opinião para a seção CARTAS, escreva para o e-mail ou envie correspondência para o seguinte endereço:

DIÁRIO DE NATAL / REDAÇÃO

Av. Bacharel Tomaz Landim, 1042 - Jardim Lola. CEP 59104-000 S. G. do Amarante - RN

Sem infraestrutura

Entra governo, sai governo e nós não temos saneamento, escola e transporte dignos. O governo atual está tentando fazer o que os governos anteriores não fizeram. Já chegamos no trabalho estressados. Vivemos em um país onde mais se cobra impostos, mas além da sonegação o que se arrecada não é devidamente aplicado. Se houvesse uma fiscalização séria, não seria necessário cobrar ICMS (Imposto sobre Circulação de Mercadorias e Serviços). **Sebastião Costa**, por e-mail.

E falando em impostos

Governo que gosta do povo é assim! Estão tomando uma cervejinha a mais? Aumenta o imposto. Estão passeando muito no exterior? Aumenta o imposto. Não dá conta de prestar assistência médica? Lá vem a CPMF de novo. Xô! **Eduardo C. F. Camargos**, por e-mail.

Forças paralelas

É de grande importância que o governo federal procure fiscalizar e disciplinar as forças paralelas existentes em nosso país. As grandes empresas de seguros possuem armamentos

eficientes e, talvez, mais sofisticados que as nossas PMs. Portanto, urge que seja feita uma fiscalização junto a essas empresas, a fim de evitar problemas no futuro. É melhor prevenir, do que remediar. **Wilson Rodrigues da Luz**, por e-mail.

Supletivos

Venho pelo presente registrar minha indignação com a existência de instituições privadas que oferecem cursinhos supletivos aos estudantes que desejam realizar o ensino fundamental e médio em um curto espaço de tempo. Algumas delas realizam os três anos do ensino médio em uma semana, basta apenas pagar pelo serviço e realizar uma prova. Milhares de jovens vêm recebendo o diploma de conclusão do ensino médio sem nenhuma formação, totalmente despreparados para exercer uma atividade funcional. Esse absurdo da educação brasileira acontece com a autorização do Ministério da Educação. **Fernando Melo**, por e-mail.

Política

Se esses políticos usassem a capacidade que têm de roubar, enganar, mentir, corromper e ludibriar para a melhorar o país, o Brasil mandaria no mundo. **Regiane S. Simões**, por e-mail.

CHARGE



J. Cesar/DB/D.A Press

J. Cesar...

DIÁRIO de NATAL

Presidente
GLADSTONE VIEIRA BELO

Vice-Presidente
JOEZIL BARROS

Diretor Geral
GUILHERME MACHADO

Diretor Institucional
Deliomar Soares

Editora Executiva
Juliska Azevedo

ENDEREÇO:

Av. Bacharel Tomaz Landim, 1042 - Jardim Lola, São Gonçalo do Amarante - RN - CEP: 59.104-000 - PABX: 0xx84 4009.0166

Sucursal
São Paulo (SP): 0xx11
3045.4921
Rio de Janeiro (RJ): 0xx21
2263.1945

Representantes
Distrito Federal: 0xx61
3201.0071
Ceará: 0xx85 3264.0576
Pernambuco: 0xx81
3326.7188

D.A Press Multimídia
Atendimento para venda e pesquisa de imagens: Pessoalmente: segunda a sexta, das 10h às 14h. Email e telefone: segunda a sexta, das 10h às 22h / sábados e feriados, das 12 às 18h. Email: dapress@dabr.com.br. Telefones: (61) 3214.1575 / 1582 Fax: (61) 3214.1583

COMO ENTRAR EM CONTATO COM O DIÁRIO DE NATAL
Redação: 0xx84 4009.0150 / Circulação: 0xx84 4009.0220 / Marketing: 0xx84 4009.0181

MARKETING 4009-0181
ADMINISTRAÇÃO 4009-0166

ASSINANTE
Capital 4009-0220
Interior 4009-0220
COMERCIAL 4009-0173
CLASSIFICADOS 4009-0200

BALCÃO DE ANÚNCIOS:
Av. Deodoro, Lj. 7, Galeria Solar - Cidade Alta - 3201-8568

VENDA AVULSA
Telefone 4009-0237
Rio Grande do Norte R\$ 1,00
Outros Estados R\$ 3,30



DIÁRIOS ASSOCIADOS



ANJ ASSOCIAÇÃO NACIONAL DE JORNALISTAS

Alternância de poder na JF/RN

Wilson Barbosa Lopes

Coordenador de Finanças do Sindicato dos Servidores do Poder Judiciário Federal do RN

Depois de uma década como Diretor do Foro da Seção Judiciária do Rio Grande do Norte, o Juiz Federal Ivan Lira de Carvalho despede-se de seu cargo por iniciativa do Tribunal Regional Federal da 5ª Região - com sede em Recife e jurisdição nos estados do CE, RN, SE, PB, PE e AL. A mudança, entretanto, não modifica a posição da atual Diretora Administrativa de Secretaria da Justiça Federal do RN, há mais de vinte anos nessa função. Decidido a alterar o quadro mediante eleição, o TRF 5ª Região resolveu dar oportunidade ao Juiz Manuel Maia de Vasconcelos Neto que assumirá o posto do colega a partir do dia 1º de Abril, passando o novo Diretor a administrar as sete Varas Federais da capital e mais outras três localizadas nas cidades de Caicó e Mossoró, além daquelas que serão inauguradas em Assu e Pau dos Ferros.

A comunidade jurídica enxerga nessa designação o colorido da mudança e da novidade, essenciais para o exercício de uma administração pública/executiva verdadeiramente republicana, sem desmerecer a administração que se encerra. Não se pode deixar de registrar ser natural e salutar a alternância no poder, especialmente em cargos executivos da administração judiciária. Como disse o pensador grego Heráclito de Éfeso "somente a mudança é certa"; seria utilmente proveitoso e republicano que as administrações judiciárias mudassem em sua totalidade permanentemente, sem descurar da continuidade da prestação do serviço que deve, por sua vez, buscar a excelência.

Certamente, a administração que se encerra divulgará suas realizações, especialmente para os servidores, advogados, procuradores, colaboradores, terceirizados e jurisdicionados, isto é, o que efetivamente foi feito e que ficará de permanente, visando à melhoria da qualidade

de vida das pessoas referidas e, reflexamente, da prestação jurisdicional para toda a comunidade jurídica em nosso Estado. A Administração da Justiça, em todos os órgãos, precisa estar em sintonia com as verdadeiras e justas aspirações contemporâneas da sociedade brasileira. É preciso disseminar o cumprimento da Constituição Federal, o respeito às leis e instituir princípios que tenham o ser humano como objetivo principal, esperando-se do Juiz urbanidade, respeito à Legislação, lealdade, boa fé, empenho, dedicação ao trabalho que lhe foi confiado e padrão de conduta profissional compatível com o exercício da atividade que abraçou.

A cidadania deve ter confiança e sentir-se segura de que tem nas Instituições Judiciárias a resposta e o respeito aos seus anseios mais importantes. Para tanto, a Justiça deve se debruçar sobre os temas que afetam diretamente a sociedade e defendê-los de forma intransigente, em perfeita consonância com a finalidade social do seu trabalho.

Não é outra a visão do Conselho Nacional de Justiça - CNJ, quando definiu as metas gerais que devem ser buscadas por todo o judiciário brasileiro nesse ano de 2011. O corpo social tem pressa e os juízes são ou deveriam ser, por natureza própria da função, intérpretes dos anseios da nossa sociedade. A Justiça como um todo (Federal, do Trabalho, Eleitoral, etc...) precisa melhorar os padrões e as práticas administrativas para com os servidores e usuários em geral, reafirmando o exercício pleno da cidadania, cidadania que é um dos seus pilares mais fortes do Estado Democrático de Direito em que nos achamos.

É preciso, pois, sintonizar o pensamento das instituições e da administração da Justiça com os tempos modernos, transformando os órgãos da Administração Judiciária em entidades pró-ativas, com firme dinamismo, presentes na defesa intransigente dos interesses superiores de toda a população e, especialmente, do seu corpo de servidores.

Duas décadas de Mercosul

Jorge Fontoura

Professor titular do Instituto Rio Branco e presidente do Tribunal Permanente de Revisão do Mercosul

Como as efemérides são motivadoras de lembranças, o tempo é de refletir acerca do Mercosul, único processo de integração consequente da história latino-americana, com duas décadas de conquistas e de frustrações, desde sua origem no Tratado de Assunção, em 26 de março de 1991.

Para o Brasil, em particular, que nasceu e cresceu de costas para o continente, a possibilidade de aproximar-se de seus vizinhos significou divisor de águas e permitiu que o país assumisse seu viés sul-americano, apenas que de fala lusitana. No entanto, os atropelos para o aprofundamento do bloco, dificuldades mormente derivadas dos regimes presidencialistas atrelado à soberania e ao imediatismo das soluções que ele requer, têm atuado em desfavor da instituição e de seus propósitos.

Ainda a comprometer melhor desempenho há o contexto externo, com sucessivas crises nacionais e internacionais, a criar obstáculos e a

agravar assimetrias entre países membros. Com isso, parece inevitável a tentação dos governos a reavivarem a voragem do protecionismo econômico, grande inimigo da integração regional.

As duas grandes massas críticas que refletem e opinam sobre o Mercosul têm sido não apenas no Brasil a imprensa e a academia. A imprensa, no mais das vezes, é condicionada pelo nacionalismo que emociona e a academia, pela ingenuidade que tira boas notas. Assim, a reflexão acerca do real significado do convívio comunitário entre os países do Cone Sul tem sido eclipsada por graves dilemas de origem.

Ademais, a tendência de comparar-se a integração aqui com aquela que se verifica na Europa parece irrefreável, inconsciente da absoluta distinção a permear os dois processos: basta lembrar que todos os estados comunitários europeus são parlamentaristas. Talvez o nome Mercado Comum do Sul não tenha sido boa escolha, a induzir expectativas vãs e malentendidos inevitáveis.

Em meio ao recorrente noticiário pesaroso sobre o Merco-

sul, no entanto, os sinais vitais do bloco continuam fortes e incisivos, com razões de sobra para motivar as comemorações. A partir das conquistas verificadas, não é temerário afirmar que nunca mais haverá uma América Latina sem o Mercosul, ou, pelo menos, sem os princípios e sem as soluções forjados pela vida comunitária. Assim como os povos nunca voltam a comer com as mãos, há certas conquistas históricas que não comportam retrocessos.

Se de fato há dificuldades econômicas, com travas ao comércio internacional e com o uso de medidas protecionistas, a integração regional é mais que isso: além do comércio que se expressa pela lógica fácil das cifras, nem todas as questões importantes podem restringir-se a números. A consolidação das relações entre Brasil e Argentina é, nesse sentido, valioso exemplo de substrato mercosulino, incontestemente na primeira viagem internacional realizada pela nova mandatária brasileira, destinada a Buenos Aires.

O breve e denso percurso do Mercosul é, por conseguinte, importante exemplo de como

projetos estratégicos, ainda que intraduzíveis em cifras, podem transcender como processo histórico. Ademais, países carentes de inserção internacional não podem prescindir de blocos econômicos, que sedimentam a convivência harmoniosa entre democracias pluralistas.

Caberá ao novo gestor da integração dos sócios de Assunção, embaixador Samuel Pinheiro Guimarães, recentemente escolhido pelos países membros como mentor comum do bloco, a responsabilidade de embalar os cristais e de abrir portas recalcitrantes aos avanços inadiáveis que o Mercosul demanda.

Para o Brasil da hora, que se destaca no cenário mundial e que pode fomentar o desenvolvimento dos vizinhos, é oportuno ter sempre em mente a exportação de Marguerite Yourcenar, em memorável conferência no Instituto Francês de Tóquio: o conhecimento dos mundos estrangeiros, seja no tempo, seja no espaço, tem por resultado destruir a estreiteza de espírito e os preconceitos, mas também o entusiasmo ingênuo que nos faz acreditar na existência do paraíso e na ideia tola de que temos alguma importância.

DIÁRIO DE NATAL na história

HÁ 62 ANOS

Quarta-feira, 30 de Março de 1949

- Instalou-se domingo nesta capital o Diretório Acadêmico de Farmácia e Odontologia de Natal. Para constituir a diretoria provisória da nova entidade, foram aclamados os estudantes Paulo Garcia de Oliveira, Djanira Farias e José de Freitas Dutra. Foi designada uma comissão para elaborar os estatutos que ficou constituída dos estudantes Nerideus Saldanha Brasil, Ítalo Suasuna e Hamilton Oliveira.

HÁ 46 ANOS

Terça-feira, 30 de Março de 1965

- O "Early Bird", o primeiro satélite de comunicações comerciais do mundo, será lançado dia 6 de abril da base de Cabo Kennedy, na Flórida, para inaugurar uma nova era na retransmissão de sinais de rádio, televisão e telefônicas. O satélite, pesando cerca de 40 quilos, será colocado em uma órbita estacionária a cerca de 35,7 mil quilômetros sobre o Atlântico, onde servirá como um quadro comutador entre a América do Norte e a Europa.

HÁ 43 ANOS

Sábado, 30 de Março de 1968

- Estranhos objetos de forma cônica estão cruzando os céus do município de Pereiro no Ceará, deitando claridade, que parece proveniente de grandes holofotes, sobre a Serra dos Macacos onde aconteceram recentes estrondos. Várias pessoas já presenciaram o fato, quando um daqueles objetos, que para a maioria das pessoas são discos voadores, iluminou por alguns segundos a torre da igreja, deslocando-se com velocidade impressionante em direção a Serra, sobre a qual voltou a dirigir o forte raio de luz.

HÁ 35 ANOS

Terça-feira, 30 de Março de 1976

- A partir de amanhã o natalense poderá utilizar o sistema DDI - Discagem Direta Internacional, que será implantado pela TELERN. Na solenidade de incorporação de Natal no sistema DDI, o governador Tarcísio Maia fará uma ligação em poucos segundos para uma cidade do exterior. Natal será a 9ª capital do Brasil e 3ª do Nordeste a se incorporar ao sistema DDI.

HÁ 27 ANOS

Sexta-feira, 30 de Março de 1984

- Os estudantes da UFRN cumpriram sua promessa: invadiram ontem as dependências da Reitoria. Não escapou nem mesmo o gabinete do Reitor Genivaldo Barros, que, sem condições de trabalho, retirou-se do prédio. Portando cartazes e faixas, os universitários liderados pelo DCE decidiram transformar o gabinete do Reitor numa "sala de comando". As outras salas foram destinadas a improvisados "centros acadêmicos". O motivo da invasão: protesto contra a Portaria 62/84 do MEC e o aumento nos preços das refeições do Restaurante Universitário.

Ameaça se torna dura realidade

EFE



Drenagem da água que vaza do reator 3 é a prioridade para a equipe que trabalha no local

Japão admite que situação é grave após descoberta de plutônio em Fukushima

Tóquio - A descoberta de plutônio no solo da usina nuclear de Fukushima e a alta radiação na água levaram o Governo japonês a admitir que a situação é "muito séria" e continua fora de controle. Na segunda-feira foram detectadas pequenas quantidades de plutônio no solo da usina nuclear e, embora não representem um risco para a saúde, demonstram que houve vazamento de um reator. O primeiro-ministro japonês, Naoto Kan, qualificou como "imprevisível" a situação da usina nuclear de Fukushima Daiichi (nordeste do Japão), o que obriga uma atenção constante das autoridades.

Desde sábado a situação na usina de Fukushima se agravou e os trabalhadores da empresa

operadora, a Tepco, continuam as tentativas de refrigerar seus seis reatores, mas a cada dia enfrentam uma nova dificuldade. O tsunami provocado pelo terremoto de 9 graus na escala Richter, com ondas de até 13 metros, prejudicou o sistema elétrico da central que é necessário para esfriar seus reatores, que abrigam perigosas barras de combustível nuclear.

Quantidade encontrada ainda não traz riscos

Durante todo o dia de ontem foram feitas tentativas de drenar a água radioativa que inunda a zona de turbinas perto dos reatores 1, 2 e 3. Este último é o que mais preocupa por conter um combustível que mistura urânio e plutônio, altamente tóxico. O

porta-voz do Governo japonês, Yukio Edano, muito crítico à atuação da Tepco, pediu que se vigie a saída de plutônio ao exterior da usina e disse que é provável que o material detectado provenha de barras de combustível fundidas parcialmente.

O porta-voz ressaltou, no entanto, que as quantidades de plutônio detectadas são as mesmas que podem ser encontradas no meio ambiente enquanto, em Viena, a Agência Internacional de Energia Atômica (AIEA) assinalou que a composição de isótopo sugere que procede de um reator, embora tenha destacado que se trate de pequenas quantidades. Para as autoridades japonesas, a prioridade agora em Fukushima é continuar lançando água sobre os reatores, além de drenar as zonas inundadas. Na segunda-feira, os operários da Tepco, além de detectar plutônio, confirmaram o risco de que água radioativa chegue ao exterior por um conduto que rodeia o reator 2.

TRÁFICO DE DROGAS

LAVAGEM DE DINHEIRO DENUNCIADA

Rio de Janeiro - O Ministério Público do Rio de Janeiro denunciou 16 pessoas por lavagem de dinheiro do tráfico de drogas na cidade de Resende, no sul fluminense. A Justiça autorizou a quebra do sigilo bancário, o bloqueio de contas-correntes e o sequestro dos bens registrados nos nomes dos acusados. Dos 16 réus na ação, nove já respondem a processo por associação para o tráfico e sete seriam "laranjas" da quadrilha. O grupo la-

vava dinheiro da venda de drogas por meio de movimentação de dez contas bancárias em sete bancos diferentes, além da compra de carros e imóveis, que eram registrados no nome de pessoas sem antecedentes criminais. O grupo também criou empresas nas cidades de Resende e Quatis. Depois de aceitar a denúncia, a Justiça autorizou o Ministério Público a conseguir dados na Receita Federal, no Banco Central, na Junta Comercial do Estado do Rio de Janeiro, na Receita Estadual, nos departamentos de trânsito, no Registro Geral de Imóveis de Resende e de Pindamonhangaba e nas administradoras de cartão de crédito.

LÍBIA

REBELDES LÍBIOS RECUAM

Benghazi - As forças rebeldes líbias recuaram a Ras Lanuf, a 360 quilômetros a oeste de Benghazi, para se proteger dos bombardeios das tropas leais ao líder Muammar Kadafi, anunciou ontem o porta-voz dos sublevados Mohammed Kablan. "Os rebeldes recuaram a Ras Lanuf para se proteger dos mísseis Grad que estão sendo lançados pelas forças de Kadafi", afirmou Kablan, que conversou por telefone com alguns dos combatentes. O porta-voz indicou que as forças do regime mantêm sua posição no Vale Vermelho, a cerca de 100 quilômetros de Ras Lanuf, de onde bombardearam os milicianos du-



EFE/Manu Brabo

Força tenta se proteger dos mísseis

rante o dia nas imediações de Ben Jawad, a meio caminho entre ambos os pontos. Em Ras Lanuf, os rebeldes "vão preparar sua defesa e esperar um bombardeio da coalizão internacional para esta noite". Anteriormente, os revolucionários haviam apontado que a frente de guerra havia sido deslocada até o oeste de Ben Jawad, cujo controle foi recuperado há dois dias pelos rebeldes.

REAJUSTE

OAB CRITICA PARALISAÇÃO DE JUIZES

O presidente nacional da Ordem dos Advogados do Brasil (OAB), Ophir Cavalcante, disse ontem, que os juizes federais devem repensar a paralisação da categoria prevista para o dia 27 de abril. A reivindicação é por reajuste de 14,8% nos salários. Segundo Ophir, os magistrados deveriam esgotar todos os tipos de pressão antes de acenar com uma greve. "Entendemos que o juiz deve receber uma boa remunera-

ção para poder exercer com dignidade, autonomia, tranquilidade e independência a sua função. Entretanto, uma paralisação dos juizes federais cria empecilhos ao funcionamento do Poder Judiciário e é nefasta para a sociedade, para o cidadão que tem processos em tramitação e não é boa para a imagem da magistratura", afirmou Ophir. A decisão de paralisação como um alerta no próximo dia 27 foi tomada pelos magistrados ligados à Associação dos Juizes Federais do Brasil, que reivindica um aumento nos salários dos atuais R\$ 22,9 mil para R\$ 26,3 mil. Além do reajuste, os juizes buscam direitos iguais aos do Ministério Público Federal.

PARA ANUNCIAR LIGUE: 4009-0200

<p>1.1 Areia Preta</p> <p>1</p> <p>IMÓVEIS</p> <p>Compra e Venda</p> <hr/> <p>1.1</p> <p>Apartamento</p> <p>Areia Preta</p> <hr/> <p>1 QUARTO</p>	<p>1.1 Candelária</p> <p>JM CORRETOR DE IMÓVEIS - C.1959. F.9966-0834/8828-4614. Vende-se Excel Apart, ár.nobre, and.méd.baixo, ldo.somb, climatizad, 4 sts (armars+granit), ste mást(closet + armars+blindx), si p/2 amb (var incorp+sanca + rda tto), escrit, si jantaa, lava, coz (arm + gran), desp, ar serv, ent. serv, dep.comp, pso porcel, cerm, port pivotant, ficam fixos (armars + espe), ar.lazer, s.fest, churrasq, 2 pisc, sauna, p.ground, q.poliesp, vig 24 hrs, 2 elev, 3 vgs gar, ár priv.300m2. APV.7240 (fp) www.imoveisempre.com.br.</p>	<p>1.1 Cidade Satélite</p> <p>Cidade Satélite</p> <hr/> <p>2 QUARTOS</p>	<p>1.1 Neópolis</p> <p>Neópolis</p> <hr/> <p>2 QUARTOS</p>	<p>1.1 Petrópolis</p> <p>Tirol</p> <hr/> <p>1 QUARTO</p>	<p>1.1 Tirol</p> <p>Tirol</p> <hr/> <p>1 QUARTO</p>	<p>1.1 Tirol</p> <p>JM CORRETOR DE IMÓVEIS - C.1959. F.9966-0834/8828-4614. Vende-se Belo Apartam, arquitet. moderm, localiz. privileg, andar alto, ldo.sombra, estiliz, 4 sts (arm + blindx), ste mást(closet+arm+blindx+gran), si p/2 amb, estar, jant, var, incorp, escr, lav, roupária, coz, compl, desp, ar serv, ent. serv, dep compl, granit, pso porcel, espelhos, ficam móvs fixos, ar.lazer, s.fests, 2 pisc, vig 24 hrs, gerad, elev, 3 vgs gar, ár.priv.185m2. APV.3320(vmb)www.imoveisempre.com.br</p>	<p>1.2 Emaús</p> <p>Emaús</p> <hr/> <p>3 QUARTOS</p>
<p>JM CORRETOR DE IMÓVEIS - C.1959. F.9966-0834/8828-4614. VENDE-SE APARTAM., C/Vista p/o Mar, estilizado, And. Médio Alto, 1 Sala p/2 ambientes (sanca + rda teto), fino acabament, SUIT MASTER (varand + Armars+ closet + blindx) + 1/4 Social (armars), Wc Social (blindx), Entrad. Serv, Cozinha (Armarios), Aera Serv., ficam todos os móveis fixos. Port. 24 hrs, 2 Vgas. Garag., Área Lazer: Piscina + Deck, salão Festa, Segurança, 2 Elevadores. Ótimo Vior Condomínio. Preço ocasião. R\$ 270 mil. APV(4087) www.imoveisempre.com.br.</p>	<p>JM CORRETOR DE IMÓVEIS - C.1959. F.9966-0834/8828-4614. Vende-se excel apart, ár.nobre, exc.entom, and méd alto, ldo.somb, 4 sts, sdo 1 ste mást (hidro + closet + cant.ar), esc, si p/2 amb, (var c.vist panoram), lavab, si infma, cpa coz (granit), desp, ar serv, dep compl, ent.serv, acab, pso porcel, cer, granit, elev, 3 vgs gar, pisc, s.jpos, s.fest, q.poliesp, fitness, seg 24 hrs, ár.256m2. APA.7290 (gr)www.imoveisempre.com.br.</p>	<p>TERTULIANO RÉGO - Cr.1098J. F.3203-2800. Plantão sáb/dom. novo, 51m2, ar privar, si, 2/4, wc soc, coz, ar de serv, play, churr, pisc, gar. R\$ 109mil. TR18740</p>	<p>JM CORRETOR DE IMÓVEIS - C.1959. F.9966-0834/8828-4614. Grande Oport, Vende-se excel apart, andar méd baixo, lado sombra, exc entomo (Av.Airton Sena), si p/amb (var), 1 ste + 1/4 soc, wc soc (blindex + espe), coz (armars + cba granit), ceram, rda tto, 1 vg gar, seg 24 hrs, pisc, churrasq, R\$ 150 mil. APV.3288. www.imoveisempre.com.br.</p>	<p>JM CORRETOR DE IMÓVEIS - C.1959. F.9966-0834/8828-4614. Vende-se abelo apart, ár.nobre, and. méd baixo, ldo.sombra, fino acab, 3 sts, sdo 1 master (closet + granit), si p/2 amb, var incorp, si, esc, lavabo, roupária, coz, (arm), desp, ar serv, dep compl, pso granit, ficam os fixos, ar.lazer, s.festa, pisc churrasq, vig 24 hrs, gerador, elev, 3 vgs gar, ár.188m2. APV.5085 (abv) www.imoveisempre.com.br.</p>	<p>JM CORRETOR DE IMÓVEIS - C.1959. F.9966-0834/8828-4614. VENDE-SE Ótimo Apart., Área Nobre, And. méd. alto, Ldo Sombra, 3/4 Sendo 1 Suits Mást. (closet+armars+hidro+blindx), Sla p/3 ambientes, WC Social (blindx+granit), Cozin. (armars + granit), Dispem. Ar. Serv., Ent. Serv., Ent. Serv. Dep.Comp., Pso ceram., Ficam os fixos (armars + espelhos) Ar. Lzer: S. Festa, Piscina, Vig.24 hrs, elevador, 2 Vgas Garag. - Ar. Priv.: 130 m2 - R\$ 315 mil. AP3145(ap) www.imoveisempre.com.br.</p>	<p>JM CORRETOR DE IMÓVEIS - C.1959. F.9966-0834/8828-4614. Grande oportunidade, pronto p/ morar, ár.nobre, vende-se excel apart and alto, coração Natal, var, 1 sl 3 amb, lavb, 2 suit + 2 semi-suit, na suite mást (closet + var) copa coz, desp, dep comp, ar serv, porcelan, 3 vg gar, 18m2, sl fest, piscin, parq, churrasq, 2 elev, port 24h. APV.3410(jf) www.imoveisempre.com.br.</p>	<p>ESCRIT. IMOB. CARLOS CUNHA C.1073. F.3211.3252/4646. B. Industrial, 01 st + 2/4, sla, gar, ót. localização, R\$ 190 mil.</p>
<p>TERTULIANO RÉGO - Cr.1098J. F.3203-2800. Plantão sáb/dom. Ótima localiz sl 2 amb 1/4, demais dep gar lazer. R\$ 160 mil. TR17793.</p>	<p>JM CORRETOR DE IMÓVEIS - C.1959. F.9966-0834/8828-4614. Vende-se bonito apartam, ár.nobre, bla vista, and méd, alto, ldo.sombra, excel acabam, 4 suit, 1 suit mást (closet) 1 suit reversiv c/ var, si p/2 amb, var, coz (coba granit) ar serv, dep comp, pso granit + ceram, exc 3.lzer s.fest, piscina churrasq, parq, jard c/ paisagis, port 24h, 2 elev, 3 vg gar. APV.7210(AP). www.imoveisempre.com.br.</p>	<p>TERTULIANO RÉGO - Cr.1098J. F.3203-2800. Plantão sáb/dom. Otim oport invest, si 2 amb 2/4, wc soc, demais desp, gar lazer, elev. R\$ 79.05138. TR16755.</p>	<p>REPASSO APTO SUN GOLDEN C/2/4 sdo 1 ste, sl em L, varanda, coz.área serv.R\$72 mil + sd dever. Entrega em Abril/11. F.9999-9644/3081-6300</p>	<p>TERTULIANO RÉGO - Cr.1098J. F.3203-2800. Plantão sáb/dom. Novo, 61 m2, sl 2 amb, 2/4 sd 1 ste, wc soc, coz, ar. ser, pisc, churr, sl fest, gar, sombra, R\$ 65.900,00. TR.18352.</p>	<p>JM CORRETOR DE IMÓVEIS - C.1959. F.9966-0834/8828-4614. Grande oport, vende-se excel apart and. Alto, prox. tudo, var, 1 sl 2 amb (armars), lavab, 2 semi-ste (armars) 1 ste mást (closet + armars), escot (arm), cpa-coz (arm), dep, compl, ar serv, gran + cer, 2 vgs, gar 180m2, s.fest, 2 pisc parq, churrasq, 2 elev, port 24 hrs APV.3130 (amc) www.imoveisempre.com.br.</p>	<p>LÉLIO IMÓVEIS - Creci 543. Fones: 3234-7272/9980-7890. Csa c/3/4 ste, dep emp, 2 sls, R\$ 180 mil. VC015</p>	<p>ESCRIT. IMOB. CARLOS CUNHA C.1073. F.3211.3252/4646. C/02 suítes + 3/4, 03 salas, escrit, despensa, dep, estucação, recro, lat. livres.R\$ 400 mil</p>
<p>APTO REFORMADO - Vdo: C/Vista p/ mar, 2/4 + dep. R\$ 190 Mil. F.9950.0128/8829-9336</p>	<p>TERTULIANO RÉGO - Cr.1098J. F.3203-2800. Plantão sáb/dom. Andar alto, linda vista, sla 2 amb, 2/4, wc soc, demais desp, gar, ldo.sombra. R\$ 145 mil. TR13700.</p>	<p>LÉLIO IMÓVEIS - Creci 543. Fones: 3234-7272/9980-7890. Apto, 2/4, wc, 1 sla, var, pisc, coz, serv, 62m, desocupado, escrit. R\$ 95 mil. VA0107</p>	<p>COND. FLORIDA GARDEN Apto c/ 3/4, 1 ste, sl p/ 2 amb, coz, ar serv, gar coberta, 8º andar, ldo.sombra. R\$ 155 Mil. F.8836-7216/9988-0912</p>	<p>TERTULIANO RÉGO - Cr.1098J. F.3203-2800. Plantão sáb/dom. Otim oport, slvar, 2/4 (1 ste), wc soc, coz/amer, gar, lazer. R\$ 150 mil. TR14084.</p>	<p>JM CORRETOR DE IMÓVEIS - C.1959. F.9966-0834/8828-4614. VENDE-SE Apart., Entomo, perto de tudo, And. baixo, ldo.sombra, 01 Sult + 2/4 social, Sla p/2 ambientes (varanda + rda tto), Wc Social, Cozin. (granit), Disp. Ar. Serv, Ent. Serv., Dep. Complet, Acabam.: ceram, Granit., - 01 Vga Garag. - Ar. 120m2 - R\$ 160 mil. AP3165(fsm) www.imoveisempre.com.br.</p>	<p>TERTULIANO RÉGO - Cr.1098J. F.3203-2800. Plantão sáb/dom. Casa c/ 2 pav, sl p/ 3 amb, 5/4 sd 1 ste, wc soc, 3 coz, ar.serv, dep emp, 2 gar valor a negociar R\$ 220 mil. TR18157</p>	<p>TERTULIANO RÉGO - Cr.1098J. F.3203-2800. Plantão sáb/dom. Exc. Local, 2pav, terraço, 2 sls, 3/4 (1 ste), wc soc, demais desp, 2 gar, R\$ 130 mil. TR16340.</p>
<p>TERTULIANO RÉGO - Cr.1098J. F.3203-2800. Plantão sáb/dom. Apto em ótima localiz, 45m2, sl 1 ste, coz, ar serv, gar. R\$ 80 TR18564.</p>	<p>JM CORRETOR DE IMÓVEIS - C.1959. F.9966-0834/8828-4614. Vende-se blo apartam exc loc, fino acabam, elegant, estilizado, and méd, 3 suit, lavab, pie granit + os.râm, suit mást (closet+hidro, espe) sl p/ 4 amb (sanca+estant) var, suits (cortinas+blindx) cpa coz (cub granit) ar serv, dep emp, 3 vgs gar, piscin, salão festa, s. jog, 2 elev, churrasq, q.poliesp, port 24 hs. APV-4025(s).</p>	<p>LÉLIO IMÓVEIS - Creci 543. Fones: 3234-7272/9980-7890. Apto, 3/4, coz, wc, sla em L, gar, 87m2. R\$ 130 mil. VA0048</p>	<p>ALUGA-SE 1/4 MOBILIADO Casa de família em Petrópolis, entrada independente. Ótima localização. F. 3221-5743/3082-9428</p>	<p>TERTULIANO RÉGO - Cr.1098J. F.3203-2800. Plantão sáb/dom. Flat pronto, slvar, 2/4 (1 ste), wc soc, coz/amer, gar, lazer. R\$ 150 mil. TR14084.</p>	<p>LÉLIO IMÓVEIS - Creci 543. Fones: 3234-7272/9980-7890. Sla c/4 var em L, 3/4, ste, coz, serv, dep, 3 vgs cobertas, 130m2. R\$ 230 mil. VA 0001</p>	<p>TERTULIANO RÉGO - Cr.1098J. F.3203-2800. Plantão sáb/dom. Casa ótima local, terraço, 2 sls, 4/4, demais dep, gar. TR.17851.</p>	<p>JM CORRETOR DE IMÓVEIS - C.1959. F.9966-0834/8828-4614. VENDE-SE Bla Casa, Cond. Fechado, Alto Padrão, Segurança, 3 SUITS, sendo a M/aster (hidro + closet + blindex+varms + terraço), 2 PAVIMTS, 4 Vgas Garag., Wc Social, 1 Sla ampla p/2 Ambientes, Escritor., Sla TV, Sla Jtar, Cpa Cozinha(armars+granit), Disp. Ar. Serv., Depend. Empr., Ent. Serv., Ficam os fixos, Acabam:7 espelhos, ceram., granit., Porcelant. blindx, Sanc, Rda Tto, Ar. Lazer, Privat.7 Piscina, Terraço, Churras., Bar, Jard, c/paisagism. - Ar. Lzer Condiom. Complet. Port. 24 hrs. CV777(ab) www.imoveisempre.com.br.</p>
<p>JM CORRETOR DE IMÓVEIS - C.1959. F.9966-0834/8828-4614. Vende-se ótimo apart, exc, entomo, and. méd alto, ldo.somb, 2 sts, sdo 1 ste soc, 1 ste mást c/esc (arm), si p/2 amb, (var incorp + rda tto+sanca), ar serv, desp, coz (arm+granit), ar serv, acab, cer, granit, blindex, espelh, elev, 2 vgs gar, seg 24 hrs, ár 100m2. R\$ 240 mil. APV.9030. (mr) www.imoveisempre.com.br.</p>	<p>JM CORRETOR DE IMÓVEIS - C.1959. F.9966-0834/8828-4614. Vende-se Apart, exc.entomo, perto de tudo and méd ldo.somb, 1 ste + 2/4 soc, si p/2 amb (rda tto), wc soc, coz, (arma + granit), ar serv, ent.serv, dep compl, acab, cer, granit, blindex, slão fest, elev 2 vgs gar, ar.116m2. R\$ 260 mil. APV.9020. (ma) www.imoveisempre.com.br.</p>	<p>TERTULIANO RÉGO - Cr.1098J. F.3203-2800. Plantão sáb/dom. Otim oport, slvar, 2/4 (1 ste), wc soc, coz/amer, gar, lazer. R\$ 150 mil. TR18616.</p>	<p>ALUGA-SE 1/4 MOBILIADO Casa de família em Petrópolis, entrada independente. Ótima localização. F. 3221-5743/3082-9428</p>	<p>TERTULIANO RÉGO - Cr.1098J. F.3203-2800. Plantão sáb/dom. Praia do Meio 102m2 sl 2 amb, 2/4 sd 1 ste, wc soc ar serv gar somb. R\$ 155 mil. TR18616.</p>	<p>JM CORRETOR DE IMÓVEIS - C.1959. F.9966-0834/8828-4614. VENDE-SE Apartam, ár.nobre, andar.méd.alto, ldo.sombra, espaç, confort, 4 sts (arm + blindx), ste mást (closet + hidro + blind), si p/2 amb (ampla + vista panoram), esc, lavabo, cpa. coz (arm + granit), desp, ar serv, dep compl, ent. serv, granit, cer, sanca, rda tto, ficam móveis fixos, ar.lazer, s.festa, sauna, pisc, churrasq, vig 24 hrs, gerador, elev, 3 vgs gar, ár 245m2. APV.3155(nc) www.imoveisempre.com.br</p>	<p>LÉLIO IMÓVEIS - Creci 543. Fones: 3234-7272/9980-7890. Csa c/3/ sts, 2 sls, var, coz, esc, dep, lav, 185m2. R\$ 400 mil.VC0001</p>	<p>JM CORRETOR DE IMÓVEIS - C.1959. F.9966-0834/8828-4614. VENDE-SE Exc. Casa, Cond. Fechado, (ótimo Padrão, 3 SUITS, Sendo a M/aster (vrand + closet + blindex + amars), 2 PAVIMTS, 2 Vgas Garag., Lavabo, 1 Sla ampla p3 Ambientes, Escotor, Cpa Cozinha(armars+gran), Dispem. Ar. Serv., Depend. Empr., Ent. Serv., Ficam fixos, espelh, ceram., granit., Ar. Lazer, Privat., Piscina, terraço, Churras., Bar, Jard, c/paisagem. - Ar. Lzer Condiom. Complet. Port. 24 hrs. CV885(tja)www.imoveisempre.com.br.</p>
<p>APTO COND. ROBERTO CHAVES C/ 3/4, 3º andar, lado sombra, 2 vg gar sob pilotis, sl, coz, ar serv. R\$ 130 Mil. F.9966-2045</p>	<p>JM CORRETOR DE IMÓVEIS - C.1959. F.9966-0834/8828-4614. Vende-se bonito apart, ár.nobre, and.méd.baixo, ldo.somb, 4 sts (armar+blindex+gran), ste mást (closet + arm + hidr +blindx + escrit), si p/4 amb, (varand+sanca + r.teto) sl TV, lavab, coz (arms) desp, ar serv, ent serv, dep comp, pso cer, ficam fixs (arm+espelhos), ar.lazer, s.fests, churrasq, jogs, 2 pisc, sauna, p.ground, si fitness, q.poliesp, vig. 24 hrs, ldim, 2 elev, 3 vgs gar, ár priv. 257m2. APV.7230(bi). www.imoveisempre.com.br.</p>	<p>TERTULIANO RÉGO - Cr.1098J. F.3203-2800. Plantão sáb/dom. Apto excel (em const, entrega jan/11), si p/2 amb, 2/4 sd 1 ste, wc soc, coz, dep(s), indiv, 1 gar, R\$ 163.570,00. TR18218.</p>	<p>JM CORRETOR DE IMÓVEIS - C.1959. F.9966-0834/8828-4614. Vende-se Excel Apart, 63 sts + esc, requint, confort, and.méd, móveis fixos, ste mást (closet + blindx + espelhos), si p/3 amb (estiliz + sanca + moveis fixos), ste (blindx + granito + espe), cpa, coz, ampla (cuba granit), depend, ar serv, 3 vgs gar, pisc, p.ground, slão fsta, 2 elev, port 24 hrs. 200m2 ar.privat. APV.5030 (dn) www.imoveisempre.com.br.</p>	<p>TERTULIANO RÉGO - Cr.1098J. F.3203-2800. Plantão sáb/dom. 61 m2, sl 2 amb, 2/4 sd 1 ste, wc soc, coz, ar serv, sl, fest, fitness, pisc, churr, plya, gar, sombra. R\$ 180 mil. TR18605.</p>	<p>JM CORRETOR DE IMÓVEIS - C.1959. F.9966-0834/8828-4614. VENDE-SE Apartam, ár.nobre, andar.méd.alto, ldo.sombra, espaç, confort, 4 sts (arm + blindx), ste mást (closet + hidro + blind), si p/2 amb (ampla + vista panoram), esc, lavabo, cpa. coz (arm + granit), desp, ar serv, dep compl, ent. serv, granit, cer, sanca, rda tto, ficam móveis fixos, ar.lazer, s.festa, sauna, pisc, churrasq, vig 24 hrs, gerador, elev, 3 vgs gar, ár 245m2. APV.3155(nc) www.imoveisempre.com.br</p>	<p>ESCRIT. IMOB. CARLOS CUNHA C.1073. F.3211.3252/4646. Têrreo: Recepção, auditório, pel-co, sala, wc; 1º andar: 01 são, 03 salas, 02 wc. R\$ 160 mil(quitada)</p>	<p>JM CORRETOR DE IMÓVEIS - C.1959. F.9966-0834/8828-4614. VENDE-SE Exc. Casa, Cond. Fechado, (ótimo Padrão, 3 SUITS, Sendo a M/aster (vrand + closet + blindex + amars), 2 PAVIMTS, 2 Vgas Garag., Lavabo, 1 Sla ampla p/2 ambientes: Sala TV, Cpa Cozinha, Dispem. Ar. Serv., Depend. Compl. Ficam os fixos, ceramíca, granit., Têrreo, 02 pisc, Jardim c/paisagem. - Ar. Lazer, Churrasq., Piscina, P.Ground. CV880(ipg) www.imoveisempre.com.br</p>

APARTAMENTO EM PETRÓPOLIS
Ed. Chateau Saint Emilion

Repasso apartamento, 9º andar, 3 quartos (02 suítes), 02 vagas de garagem, vista para o Parque das Dunas, área de lazer completa (piscina, churrasqueiras, fitness). Entrega em março de 2011. Repasse + saldo devedor.

Mais informações: 8737-0077.

LOTE EM CONDOMÍNIO FECHADO
Parque Morumbi - Elevado padrão

Repasso lote no condomínio fechado Parque Morumbi. Pronto para construir, 390m², área de lazer impecável (piscinas, churrasqueiras, fitness, quadras, etc). R\$ 75.000,00 + saldo devedor (parcelas de baixo valor).

Mais informações: 8737-0077.

1.2	Nova Parnamirim	1.2	Ponta Negra	1.2	Tirol	1.3	Cidade Verde	1.3	Ribeira	1.4	Cidade Verde	1.6	Fazendas	2.1	Areia Preta
4 QUARTOS ou +		Ponta Negra		Tirol		Cidade Verde		Ribeira		Cidade Verde		1.6 Rurais		2 IMÓVEIS Aluguel	
JM CORRETOR DE IMÓVEIS - C.1959. F.9966-0834/8828-4614. VENDE-SE Csa, Cidade dos Bosques, Excel. Padrao (cond. Fechad), 4 SUÍTIS (varandas + blindex), 4 PAVIMTS, Ar. Social e Servicos, 4 Vgas Garag., Lavbo, Entr. Soci, 1 sla ampla p/2 Ambients, 2 Jards. InvernO, Cpa Cozinha(armaz + bancada granit), Ar. Serv., Depend. Comple., - Terraç. Soc., Churrasq., Piscina - Sombra. C/Paisagismo. www.imoveisempre.com.br. CV 820 (jp)		3 QUARTOS		3 QUARTOS		TERTULIANO RÉGO - Cr.1098J. F.3203-2800. Plantaõ sãb/dom. Ôtm prédio em av princ c/ recepção, 6 salas, 3 wc, estac, ld sombra R\$ 700 mil. TR17943.		TERTULIANO RÉGO - Cr.1098J. F.3203-2800. Plantaõ sãb/dom. Prédio comerc, ôtm p/ rest, 250m2 área, sl/copa/coz, 5 wc. TR17084.		LÉLIO IMÓVEIS - Creci 543. Fones: 3234-7272/9980-7890. 10 x 25, c/3 muros, entre boas residências.C. R\$ 100 mil. VT0001		Fazendas		2.1 Apartamento	
JM CORRETOR DE IMÓVEIS - C.1959. F.9966-0834/8828-4614. VENDE-SE exc casa Green Club (cond fech) 3 ste, 2 pavimts, estilizado, ar soc e serv, 2 vg gar, entr soc, lavb, 1 sl ampla p/ 3 amb, opa coz (americ + granit) desp, ar serv, dep comp, 3 suít (granit + var) suít mast (closet + var) 1 sl estr ínt (var) escrit, toda porcelanato, jard, ar. 250m2. CV.847(sp). www.imoveisempre.com.br.		TERTULIANO RÉGO - Cr.1098J. F.3203-2800. Plantaõ sãb/dom. Alagamar Casa, ôtima c/sl p/2 amb, 3/4 sd 1 ste, dem dep somb. TR7958.		Zona Sul		Lagoa Nova		Tirol		Dix-Sept Rosado		Fazendas		2.1 Apartamento	
Parnamirim		Praias		JM CORRETOR DE IMÓVEIS - C.1959. F.9966-0834/8828-4614. Vende-se excel, casa, nova, cond fech, exc acabament, 4 ste, 2 pavim, 4 vg gar, var, solarium piscina, sl fest, hidro, 480m2 seguran. Aceita imov na negociação. Consulte-nos. www.imoveisempre.com.br.		Lagoa Seca		Outras Localidades		Emaús		Fazendas		2.1 Apartamento	
1 QUARTO		2 QUARTOS		Pontos Comerciais		Lagoa Seca		Outras Localidades		Emaús		Fazendas		2.1 Apartamento	
TERTULIANO RÉGO - Cr.1098J. F.3203-2800. Plantaõ sãb/dom. Calupiranga, ôtimo local, sl, 2/4, demais dep, lado somb. R\$ 65 mil. TR17874.		3 QUARTOS		Alecrim		Morro Branco		Terrenos e Áreas		Nova Parnamirim		Fazendas		2.1 Apartamento	
2 QUARTOS		4 QUARTOS ou +		Alecrim		Morro Branco		Terrenos e Áreas		Nova Parnamirim		Fazendas		2.1 Apartamento	
CSA NO CAJUPIRANGA - DU- PLEX, 2/4 sd 1 st, wc, ar, do terr 200m2. Financ. Minha Casa Minha Vida. F: 9981-6360/9190-4428.		TERTULIANO RÉGO - Cr.1098J. F.3203-2800. Plantaõ sãb/dom. Barra do Rio. Exc local, 2 pav, 2 sls, 5/4 sdo 2 stes, 2 wc soc, demais dep, gar, c/ 1 apto fundos. R\$ 140 mil. TR 16815		TERTULIANO RÉGO - Cr.1098J. F.3203-2800. Plantaõ sãb/dom. Av princ, 2 pav, 421m2 const, ideal p/ lojas, salão, escrit, 2 wc, R\$ 500 mil. TR14939.		Morro Branco		Terrenos e Áreas		Nova Parnamirim		Fazendas		2.1 Apartamento	
3 QUARTOS		Quintas		Barro Vermelho		Ponta Negra		Terrenos e Áreas		Nova Parnamirim		Fazendas		2.1 Apartamento	
REPASSO PARCELAS De 01 casa c/ 3/4 no Conj. Sla Cecilia com 64 parc. pagas, R\$ 26 Mil. F: 3642-3854/8705-5803		3 QUARTOS		Barro Vermelho		Ponta Negra		Terrenos e Áreas		Nova Parnamirim		Fazendas		2.1 Apartamento	
TERTULIANO RÉGO - Cr.1098J. F.3203-2800. Plantaõ sãb/dom. Exc loc em Passagem de Areia, casas novas, terraço, sl, 3/4 (1 ste) wc soc, demais dep, 2 gar. Aceita financ da CEF. R\$ 135 mil. TR15445.		4 QUARTOS ou +		Candelária		Ponta Negra		Terrenos e Áreas		Nova Parnamirim		Fazendas		2.1 Apartamento	
TERTULIANO RÉGO - Cr.1098J. F.3203-2800. Plantaõ sãb/dom. Cidade das Flores, Casa 87m3, 3/4 sd 1 ste, wc soc, coz, ar serv, 4 gar, somb. TR18668.		San Vale		Candelária		Ponta Negra		Terrenos e Áreas		Nova Parnamirim		Fazendas		2.1 Apartamento	
Parque das Dunas		4 QUARTOS ou +		Candelária		Ponta Negra		Terrenos e Áreas		Nova Parnamirim		Fazendas		2.1 Apartamento	
2 QUARTOS		San Vale		Candelária		Ponta Negra		Terrenos e Áreas		Nova Parnamirim		Fazendas		2.1 Apartamento	
PQ DAS DUNAS - Vdo CASA C/ 2/4 sd 1 STE 8803-1759.		4 QUARTOS ou +		Candelária		Ponta Negra		Terrenos e Áreas		Nova Parnamirim		Fazendas		2.1 Apartamento	
Planalto		4 QUARTOS ou +		Candelária		Ponta Negra		Terrenos e Áreas		Nova Parnamirim		Fazendas		2.1 Apartamento	
2 QUARTOS		4 QUARTOS ou +		Candelária		Ponta Negra		Terrenos e Áreas		Nova Parnamirim		Fazendas		2.1 Apartamento	
VDO CASA - Cond. fech, 2/4, sla, coz, ar serv. R\$ 70 mil. 3218.9513/9105.8949		4 QUARTOS ou +		Candelária		Ponta Negra		Terrenos e Áreas		Nova Parnamirim		Fazendas		2.1 Apartamento	
Parque das Dunas		4 QUARTOS ou +		Candelária		Ponta Negra		Terrenos e Áreas		Nova Parnamirim		Fazendas		2.1 Apartamento	
2 QUARTOS		4 QUARTOS ou +		Candelária		Ponta Negra		Terrenos e Áreas		Nova Parnamirim		Fazendas		2.1 Apartamento	
PQ DAS DUNAS - Vdo CASA C/ 2/4 sd 1 STE 8803-1759.		4 QUARTOS ou +		Candelária		Ponta Negra		Terrenos e Áreas		Nova Parnamirim		Fazendas		2.1 Apartamento	
Planalto		4 QUARTOS ou +		Candelária		Ponta Negra		Terrenos e Áreas		Nova Parnamirim		Fazendas		2.1 Apartamento	
2 QUARTOS		4 QUARTOS ou +		Candelária		Ponta Negra		Terrenos e Áreas		Nova Parnamirim		Fazendas		2.1 Apartamento	
VDO CASA - Cond. fech, 2/4, sla, coz, ar serv. R\$ 70 mil. 3218.9513/9105.8949		4 QUARTOS ou +		Candelária		Ponta Negra		Terrenos e Áreas		Nova Parnamirim		Fazendas		2.1 Apartamento	
Parque das Dunas		4 QUARTOS ou +		Candelária		Ponta Negra		Terrenos e Áreas		Nova Parnamirim		Fazendas		2.1 Apartamento	
2 QUARTOS		4 QUARTOS ou +		Candelária		Ponta Negra		Terrenos e Áreas		Nova Parnamirim		Fazendas		2.1 Apartamento	
PQ DAS DUNAS - Vdo CASA C/ 2/4 sd 1 STE 8803-1759.		4 QUARTOS ou +		Candelária		Ponta Negra		Terrenos e Áreas		Nova Parnamirim		Fazendas		2.1 Apartamento	
Planalto		4 QUARTOS ou +		Candelária		Ponta Negra		Terrenos e Áreas		Nova Parnamirim		Fazendas		2.1 Apartamento	
2 QUARTOS		4 QUARTOS ou +		Candelária		Ponta Negra		Terrenos e Áreas		Nova Parnamirim		Fazendas		2.1 Apartamento	
VDO CASA - Cond. fech, 2/4, sla, coz, ar serv. R\$ 70 mil. 3218.9513/9105.8949		4 QUARTOS ou +		Candelária		Ponta Negra		Terrenos e Áreas		Nova Parnamirim		Fazendas		2.1 Apartamento	
Parque das Dunas		4 QUARTOS ou +		Candelária		Ponta Negra		Terrenos e Áreas		Nova Parnamirim		Fazendas		2.1 Apartamento	
2 QUARTOS		4 QUARTOS ou +		Candelária		Ponta Negra		Terrenos e Áreas		Nova Parnamirim		Fazendas		2.1 Apartamento	
PQ DAS DUNAS - Vdo CASA C/ 2/4 sd 1 STE 8803-1759.		4 QUARTOS ou +		Candelária		Ponta Negra		Terrenos e Áreas		Nova Parnamirim		Fazendas		2.1 Apartamento	
Planalto		4 QUARTOS ou +		Candelária		Ponta Negra		Terrenos e Áreas		Nova Parnamirim		Fazendas		2.1 Apartamento	
2 QUARTOS		4 QUARTOS ou +		Candelária		Ponta Negra		Terrenos e Áreas		Nova Parnamirim		Fazendas		2.1 Apartamento	
VDO CASA - Cond. fech, 2/4, sla, coz, ar serv. R\$ 70 mil. 3218.9513/9105.8949		4 QUARTOS ou +		Candelária		Ponta Negra		Terrenos e Áreas		Nova Parnamirim		Fazendas		2.1 Apartamento	
Parque das Dunas		4 QUARTOS ou +		Candelária		Ponta Negra		Terrenos e Áreas		Nova Parnamirim		Fazendas		2.1 Apartamento	
2 QUARTOS		4 QUARTOS ou +		Candelária		Ponta Negra		Terrenos e Áreas		Nova Parnamirim		Fazendas		2.1 Apartamento	
PQ DAS DUNAS - Vdo CASA C/ 2/4 sd 1 STE 8803-1759.		4 QUARTOS ou +		Candelária		Ponta Negra		Terrenos e Áreas		Nova Parnamirim		Fazendas		2.1 Apartamento	
Planalto		4 QUARTOS ou +		Candelária		Ponta Negra		Terrenos e Áreas		Nova Parnamirim		Fazendas		2.1 Apartamento	
2 QUARTOS		4 QUARTOS ou +		Candelária		Ponta Negra		Terrenos e Áreas		Nova Parnamirim		Fazendas		2.1 Apartamento	
VDO CASA - Cond. fech, 2/4, sla, coz, ar serv. R\$ 70 mil. 3218.9513/9105.8949		4 QUARTOS ou +		Candelária		Ponta Negra		Terrenos e Áreas		Nova Parnamirim		Fazendas		2.1 Apartamento	
Parque das Dunas		4 QUARTOS ou +		Candelária		Ponta Negra		Terrenos e Áreas		Nova Parnamirim		Fazendas		2.1 Apartamento	
2 QUARTOS		4 QUARTOS ou +		Candelária		Ponta Negra		Terrenos e Áreas		Nova Parnamirim		Fazendas		2.1 Apartamento	
PQ DAS DUNAS - Vdo CASA C/ 2/4 sd 1 STE 8803-1759.		4 QUARTOS ou +		Candelária		Ponta Negra		Terrenos e Áreas		Nova Parnamirim		Fazendas		2.1 Apartamento	
Planalto		4 QUARTOS ou +		Candelária		Ponta Negra		Terrenos e Áreas		Nova Parnamirim		Fazendas		2.1 Apartamento	
2 QUARTOS		4 QUARTOS ou +		Candelária		Ponta Negra		Terrenos e Áreas		Nova Parnamirim		Fazendas		2.1 Apartamento	
VDO CASA - Cond. fech, 2/4, sla, coz, ar serv. R\$ 70 mil. 3218.9513/9105.8949		4 QUARTOS ou +		Candelária		Ponta Negra		Terrenos e Áreas		Nova Parnamirim		Fazendas		2.1 Apartamento	
Parque das Dunas		4 QUARTOS ou +		Candelária		Ponta Negra		Terrenos e Áreas		Nova Parnamirim		Fazendas		2.1 Apartamento	
2 QUARTOS		4 QUARTOS ou +		Candelária		Ponta Negra		Terrenos e Áreas		Nova Parnamirim		Fazendas		2.1 Apartamento	
PQ DAS DUNAS - Vdo CASA C/ 2/4 sd 1 STE 8803-1759.		4 QUARTOS ou +		Candelária		Ponta Negra		Terrenos e Áreas		Nova Parnamirim		Fazendas		2.1 Apartamento	
Planalto		4 QUARTOS ou +		Candelária		Ponta Negra		Terrenos e Áreas		Nova Parnamirim		Fazendas		2.1 Apartamento	
2 QUARTOS		4 QUARTOS ou +		Candelária		Ponta Negra		Terrenos e Áreas		Nova Parnamirim		Fazendas		2.1 Apartamento	
VDO CASA - Cond. fech, 2/4, sla, coz, ar serv. R\$ 70 mil. 3218.9513/9105.8949		4 QUARTOS ou +		Candelária		Ponta Negra		Terrenos e Áreas		Nova Parnamirim		Fazendas		2.1 Apartamento	
Parque das Dunas		4 QUARTOS ou +		Candelária		Ponta Negra		Terrenos e Áreas		Nova Parnamirim		Fazendas		2.1 Apartamento	
2 QUARTOS		4 QUARTOS ou +		Candelária		Ponta Negra		Terrenos e Áreas		Nova Parnamirim		Fazendas		2.1 Apartamento	
PQ DAS DUNAS - Vdo CASA C/ 2/4 sd 1 STE 8803-1759.		4 QUARTOS ou +		Candelária		Ponta Negra		Terrenos e Áreas		Nova Parnamirim		Fazendas		2.1 Apartamento	
Planalto		4 QUARTOS ou +		Candelária		Ponta Negra		Terrenos e Áreas		Nova Parnamirim		Fazendas		2.1 Apartamento	
2 QUARTOS		4 QUARTOS ou +		Candelária		Ponta Negra		Terrenos e Áreas		Nova Parnamirim		Fazendas		2.1 Apartamento	
VDO CASA - Cond. fech, 2/4, sla, coz, ar serv. R\$ 70 mil. 3218.9513/9105.8949		4 QUARTOS ou +		Candelária		Ponta Negra		Terrenos e Áreas		Nova Parnamirim		Fazendas		2.1 Apartamento	
Parque das Dunas		4 QUARTOS ou +		Candelária		Ponta Negra		Terrenos e Áreas		Nova Parnamirim		Fazendas		2.1 Apartamento	
2 QUARTOS		4 QUARTOS ou +		Candelária		Ponta Negra		Terrenos e Áreas		Nova Parnamirim		Fazendas		2.1 Apartamento	
PQ DAS DUNAS - Vdo CASA C/ 2/4 sd 1 STE 8803-1759.		4 QUARTOS ou +		Candelária		Ponta Negra		Terrenos e Áreas		Nova Parnamirim		Fazendas		2.1 Apartamento	
Planalto		4 QUARTOS ou +		Candelária		Ponta Negra		Terrenos e Áreas		Nova Parnamirim		Fazendas		2.1 Apartamento	
2 QUARTOS		4 QUARTOS ou +		Candelária		Ponta Negra		Terrenos e Áreas		Nova Parnamirim		Fazendas		2.1 Apartamento	
VDO CASA - Cond. fech, 2/4, sla, coz, ar serv. R\$ 70 mil. 3218.9513/9105.8949		4 QUARTOS ou +		Candelária		Ponta Negra		Terrenos e Áreas		Nova Parnamirim		Fazendas		2.1 Apartamento	
Parque das Dunas		4 QUARTOS ou +		Candelária		Ponta Negra		Terrenos e Áreas		Nova Parnamirim		Fazendas		2.1 Apartamento	
2 QUARTOS		4 QUARTOS ou +		Candelária		Ponta Negra		Terrenos e Áreas		Nova Parnamirim		Fazendas		2.1 Apartamento	
PQ DAS DUNAS - Vdo CASA C/ 2/4 sd 1 STE 8803-1759.		4 QUARTOS ou +		Candelária		Ponta Negra		Terrenos e Áreas		Nova Parnamirim		Fazendas		2.1 Apartamento	
Planalto		4 QUARTOS ou +		Candelária		Ponta Negra		Terrenos e Áreas		Nova Parnamirim		Fazendas		2.1 Apartamento	
2 QUARTOS		4 QUARTOS ou +		Candelária		Ponta Negra		Terrenos e Áreas		Nova Parnamirim		Fazendas		2.1 Apartamento	
VDO CASA - Cond. fech, 2/4, sla, coz, ar serv. R\$ 70 mil. 3218.9513/9105.8949		4 QUARTOS ou +		Candelária		Ponta Negra		Terrenos e Áreas		Nova Parnamirim		Fazendas		2.1 Apartamento	
Parque das Dunas		4 QUARTOS ou +		Candelária		Ponta Negra		Terrenos e Áreas		Nova Parnamirim		Fazendas		2.1 Apartamento	
2 QUARTOS		4 QUARTOS ou +		Candelária		Ponta Negra		Terrenos e Áreas		Nova Parnamirim		Fazendas		2.1 Apartamento	
PQ DAS DUNAS - Vdo CASA C/ 2/4 sd 1 STE 8803-1759.		4 QUARTOS ou +		Candelária		Ponta Negra		Terrenos e Áreas		Nova Parnamirim		Fazendas		2.1 Apartamento	
Planalto		4 QUARTOS ou +		Candelária		Ponta Negra		Terrenos e Áreas		Nova Parnamirim		Fazendas		2.1 Apartamento	
2 QUARTOS		4 QUARTOS ou +		Candelária		Ponta Negra		Terrenos e Áreas		Nova Parnamirim		Fazendas		2.1 Apartamento	
VDO CASA - Cond. fech, 2/4, sla, coz, ar serv. R\$ 70 mil. 3218.9513/9105.8949		4 QUARTOS ou +		Candelária		Ponta Negra		Terrenos e Áreas		Nova Parnamirim		Fazendas		2.1 Apartamento	
Parque das Dunas		4 QUARTOS ou +		Candelária		Ponta Negra		Terrenos e Áreas		Nova Parnamirim		Fazendas		2.1 Apartamento	
2 QUARTOS		4 QUARTOS ou +		Candelária		Ponta Negra		Terrenos e Áreas		Nova Parnamirim		Fazendas		2.1 Apartamento	
PQ DAS DUNAS - Vdo CASA C/ 2/4 sd 1 STE 8803-1759.		4 QUARTOS ou +		Candelária		Ponta Negra		Terrenos e Áreas		Nova Parnamirim		Fazendas		2.1 Apartamento	
Planalto		4 QUARTOS ou +		Candelária		Ponta Negra		Terrenos e Áreas		Nova Parnamirim		Fazendas		2.1 Apartamento	
2 QUARTOS		4 QUARTOS ou +		Candelária		Ponta Negra		Terrenos e Áreas		Nova Parnamirim		Fazendas		2.1 Apartamento	
VDO CASA - Cond. fech, 2/4, sla, coz, ar serv. R\$ 70 mil. 3218.9513/9105.8949		4 QUARTOS ou +		Candelária		Ponta Negra		Terrenos e Áreas		Nova Parnamirim		Fazendas		2.1 Apartamento	
Parque das Dunas		4 QUARTOS ou +		Candelária		Ponta Negra		Terrenos e Áreas		Nova Parnamirim		Fazendas		2.1 Apartamento	
2 QUARTOS		4 QUARTOS ou +		Candelária		Ponta Negra		Terrenos e Áreas		Nova Parnamirim		Fazendas		2.1 Apartamento	
PQ DAS DUNAS - Vdo CASA C/ 2/4 sd 1 STE 8803-1759.		4 QUARTOS ou +		Candelária		Ponta Negra		Terrenos e Áreas		Nova Parnamirim		Fazendas		2.1 Apartamento	
Planalto		4 QUARTOS ou +		Candelária		Ponta Negra		Terrenos e Áreas		Nova Parnamirim		Fazendas		2.1 Apartamento	
2 QUARTOS		4 QUARTOS ou +		Candelária		Ponta Negra</									

TECBLU - TECELAGEM BLUMENAU S/A. CNPJ nº 08.424.178/0001-71 - EMPRESA BENEFICIÁRIA DOS INCENTIVOS FISCAIS DO NORDESTE - FINOR. RELATÓRIO DA ADMINISTRAÇÃO - Senhores Acionistas: Apresentamos a Vossas Senhorias as demonstrações contábeis acompanhadas das correspondentes notas explicativas e parecer dos Auditores Independentes, relativos aos exercícios sociais findos em 31 de dezembro de 2010 e de 2009. Apesar de todos os esforços despendidos por todos os administradores, as atividades operacionais da companhia continuam paralisadas sem previsão da retomada das operações. Parnamirim (RN), 31 de dezembro de 2010, Conselho de Administração. Presidente: Jarbas Guimarães Júnior. DIRETORIA, Presidente/Diretoria Comercial: José Afonso Bezerra. Diretoria de Relações com Investidores: Ruy Manuel Simões de Carvalho Turza Ferreira. **RELATÓRIO DOS AUDITORES INDEPENDENTES SOBRE AS DEMONSTRAÇÕES CONTÁBEIS - Aos Administradores e Acionistas TECELAGEM BLUMENAU S/A - TECBLU - Parnamirim - RN.** Examinamos as demonstrações contábeis da TECBLU - TECELAGEM BLUMENAU S/A, a "Companhia" que compreendem o Balanço Patrimonial, as respectivas demonstrações do resultado, das mutações do patrimônio

líquido e dos fluxos de caixa, levantados em 31 de dezembro de 2010, correspondentes ao exercício findo naquela data, elaborados sob a responsabilidade de sua Administração. Nossa responsabilidade é a de expressar uma opinião sobre essas demonstrações contábeis. **Responsabilidade da administração sobre as demonstrações contábeis -** A Administração da Companhia é responsável pela elaboração e adequada apresentação dessas demonstrações contábeis de acordo com as práticas contábeis adotadas no Brasil e pelos controles internos que ela determinou como necessários para permitir a elaboração de demonstrações contábeis livres de distorções relevantes, independentemente se causada por fraude ou erro. **Responsabilidade dos auditores independentes -** Nossa responsabilidade é a de expressar uma opinião sobre essas demonstrações contábeis com base em nossa auditoria, conduzida de acordo com as normas brasileiras e internacionais de auditoria. Essas normas requerem o cumprimento de exigências éticas pelo auditor e que a auditoria seja planejada e executada com o objetivo de obter segurança razoável de que as demonstrações contábeis estão livres de distorções relevantes. Uma auditoria envolve a execução de procedimentos selecionados para obtenção de evidência a respeito dos valores e divulgações apresentados nas demonstrações contábeis. Os procedimentos selecionados dependem do julgamento do auditor, incluindo a avaliação dos riscos de distorção relevante nas demonstrações

contábeis, independentemente se causada por fraude ou erro. Nessa avaliação de riscos, o auditor considera os controles internos relevantes para a elaboração e adequada apresentação das demonstrações contábeis da Companhia para planejar os procedimentos de auditoria que são apropriados nas circunstâncias, mas não para fins de expressar uma opinião sobre a eficácia desses controles internos da Companhia. Uma auditoria inclui, também, a avaliação da adequação das práticas contábeis utilizadas e a razoabilidade das estimativas contábeis feitas pela administração, bem como a avaliação da apresentação das demonstrações contábeis tomadas em conjunto. Acreditamos que a evidência de auditoria obtida é suficiente e apropriada para fundamentar nossa opinião com ressalva. **Base para opinião com ressalva -** No período em exame, as atividades operacionais da companhia encontram-se paralisadas sem possibilidades de reativação, caracterizando sua descontinuidade, conforme nota explicativa nº 1. **Opinião com ressalva -** Em nossa opinião, exceto pelos efeitos do assunto descrito no parágrafo Base para opinião com ressalva, as demonstrações contábeis acima referidas apresentam adequadamente, em todos os aspectos relevantes, a posição patrimonial e financeira da TECBLU - TECELAGEM BLUMENAU S/A em 31 de dezembro de 2010, o desempenho de suas operações e seus

fluxos de caixa para o exercício findo naquela data, de acordo com as práticas contábeis adotadas no Brasil. **Outros assuntos - Demonstração do Valor Adicionado -** Examinamos também a demonstração do valor adicionado (DVA), referente ao exercício findo em 31 de dezembro de 2010, cuja apresentação é requerida pela legislação societária brasileira para as companhias abertas e, como informação suplementar pelos IFRS que não requerem a apresentação da DVA. Essa demonstração foi submetida aos mesmos procedimentos de auditoria descritos anteriormente e, em nossa opinião, está adequadamente apresentada em todos os aspectos relevantes, em relação às demonstrações financeiras firmadas em conjunto. **Auditoria dos Valores Correspondentes ao Exercício Anterior -** As demonstrações contábeis da TECBLU - TECELAGEM BLUMENAU S/A do exercício findo em 31 de dezembro de 2009 apresentadas para fins comparativos, foram examinadas por outros auditores independentes, que emitiram parecer em 24 de março de 2010, com ressalva, pelo fato de terem sido contratados após 31 de dezembro de 2009, foram aplicados parcialmente os procedimentos usuais de auditoria. Nossa opinião não está ressalvada em função desse assunto. Recife (PE), 03 de março de 2011. Guimarães & Associados. Auditores Independentes. CRC - PE 376/O-2. Arnaldo Marques Guimarães. Sócio-Diretor. Contador CRC PE 2047/O-6

BALANÇOS PATRIMONIAIS		
Exercícios findos em 31 de dezembro de 2010 e de 2009		
(Valores em Milhares de Reais) Sem Centavos		
ATIVO	Nota 31.12.2010	31.12.2009
Circulante	62	78
Caixa e equivalentes de caixa	-	-
Outros créditos	4	62
Não Circulante	7.834	8.019
Realizável a longo prazo	-	-
Depósitos judiciais	40	28
Imobilizado	5	7.793
Intangível	1	1
TOTAL DO ATIVO	7.896	8.097
PASSIVO/PATRIM. LÍQ. Nota 31.12.2010	31.12.2009	
Circulante	121	214
Fornecedores	3	103
Obrigações fiscais e sociais	6	101
Empréstimos e financiamentos	7	17
Não Circulante	35.284	32.074
Emprést. e financiamentos	7	114
Dívidas com pessoas ligadas	8	28.006
Obrigações fiscais e sociais	9	7.164
Patrimônio Líquido	(27.509)	(24.191)
Capital social	10	44.070
Prejuízos acumulados	-	(71.579)
TOTAL DO PASSIVO E DO PATRIMÔNIO LÍQUIDO	7.896	8.097

DEMONSTRAÇÃO DOS RESULTADOS			
Exercícios findos em 31 de dezembro de 2010 e de 2009			
(Valores em milhares de Reais) Sem Centavos			
	31.12.2010	31.12.2009	
Receitas Operacionais			
Receita Bruta de vendas	-	-	
(-) Deduções da receita bruta	-	-	
Receita líq. de vendas	-	-	
Despesas Operacionais			
Administrativas	(19)	(47)	
Serviços terceirizados	(119)	(93)	
Tributárias	(3)	(8)	
Gerais	(219)	(224)	
Resultado operacional antes do resultado financeiro	(360)	(372)	
Resultado financeiro			
Receitas financeiras	127	-	
Despesas financeiras	(3.187)	(3.141)	
Resultado líq. do período	(3.420)	(3.513)	
Quantidade Total de Ações	1.207	1.207	
Prejuízo por Ação (Reais)	(2.834,72)	(2.910,52)	

DEMONSTRAÇÃO DAS MUTAÇÕES DO PATRIMÔNIO LÍQUIDO			
Exercícios findos em 31 de dezembro de 2010 e de 2009			
(Valores em milhares de Reais) Sem Centavos			
	Capital Social	Prejuízos acumulados	Total
Saldos em 31/12/2008	44.070	(64.748)	(20.678)
Prejuízo do exercício	-	(3.513)	(3.513)
Saldos em 31/12/2009	44.070	(68.261)	(24.191)
Aj. de exerc. Anteriores	-	102	102
Prejuízo do exercício	-	(3.420)	(3.420)
Saldos em 31/12/2010	44.070	(71.579)	(27.509)

DEMONSTRAÇÃO DOS FLUXOS DE CAIXA			
Exercícios findos em 31 de dezembro de 2010 e de 2009			
(Valores em milhares de Reais) Sem Centavos			
	31.12.2010	31.12.2009	
Atividades operacionais	31.12.2010	31.12.2009	
Deficit líquido	(3.420)	(3.513)	
Ajustes para reconciliar (-) Deficit líquido	-	-	
- Depreciação	197	197	

NOTAS EXPLICATIVAS ÀS DEMONSTRAÇÕES CONTÁBEIS
Exercício findo em 31 de dezembro de 2010
Em Milhares de Reais

1. Contexto operacional - A empresa é uma sociedade anônima de capital aberto, e tem por objetivo social a industrialização e comercialização de produtos têxteis, principalmente toalhas para rosto, banho e copa. Desde 03 de julho de 2008, a entidade encontra-se com suas atividades operacionais paralisadas, sem perspectiva de reativação.

2. Apresentação das demonstrações contábeis - As demonstrações contábeis foram elaboradas em conformidade com as práticas contábeis aplicadas no Brasil e disposições legais e normas expedidas pela Comissão de Valores Mobiliários - CVM.

3. Principais práticas contábeis - Dentre os principais procedimentos adotados para a elaboração das demonstrações contábeis, destacamos:
a) Resultado operacional - O resultado é apurado pelo regime de competência e, inclui o reconhecimento de encargos e variações monetárias e cambiais a índices ou fatos oficiais, incidentes sobre os ativos e passivos circulantes e não circulantes;
b) Estoques - Não havia estoques na data das demonstrações, nem, tão pouco, saldo de contas a receber de clientes, em vista da paralisação das atividades operacionais da companhia;
c) Imobilizado - A companhia possui sistema computadorizado de controle individual dos bens componentes de seu ativo imobilizado a partir da elaboração do inventário físico em 31 de dezembro de 2007. Em consonância com a Deliberação CVM nº 527, de 1º de novembro de 2007 que aprova o CPC 01 sobre Redução ao Valor Recuperável de Ativos, foi reconhecida a desvalorização de "Edificações" e "Máquinas e Equipamentos" e "Móveis e Utensílios" em 31 de dezembro de 2007. De conformidade com a deliberação CVM nº 506, de 19 de junho de 2006, as taxas de depreciação de "Máquinas e Equipamentos" e "Móveis e Utensílios" foram alteradas a partir de 1º de janeiro de 2008, de 10% ao ano para 100% ao ano, considerando a avaliação da estimativa da vida útil econômica desses bens em apenas um ano. Não houve nenhuma outra avaliação dos bens "Edificações", em virtude da entidade encontrar-se com suas atividades operacionais paralisadas, sem perspectiva de reativação;
d) Passivos circulantes e não circulantes - Os passivos circulantes e não circulantes são demonstrados ao valor de custos ou de realização, incluindo, quando aplicável, dos correspondentes encargos e variações monetárias;
e) Instrumentos financeiros - A companhia não se utilizou de quaisquer instrumentos financeiros até a data das

demonstrações financeiras, por não possuir operações relevantes que justifiquem o registro nas informações, a companhia não introduziu o conceito de valor presente.

4. Outros Créditos

	31.12.2010	31.12.2009
	RS Mil	RS Mil
Impostos a recuperar		
ICMS a recuperar	62	62
IRRF a recuperar	-	1
PIS a recuperar	-	3
COFINS a recuperar	-	11
	62	77

6. Impostos, taxas e contribuições

	31.12.2010	31.12.2009
	RS Mil	RS Mil
Circulante		
Obrigações fiscais		
ICMS a recolher	21	21
ISS a recolher	-	4
IR fonte	-	-
ICMS parcelamento	71	71
CVM parcelamento	6	6
	98	102
Obrigações sociais		
FGTS a recolher	3	2
Contrib. sindical a recolher	-	-
Contribuição assistencial	-	1
	3	3
	101	110

7. Empréstimos e financiamentos

	31.12.2010	31.12.2009
	RS Mil	RS Mil
Circulante		
Banco HSBC	(i) 17	1
	17	1
Não circulante		
Delta Mecanização Agrícola Ltda	(ii) 114	123
	114	123
	131	124

(i) Oriundo de conta-garantida utilizada. (ii) Contrato de Mútuo. Firmado em 15 de janeiro de 2008; Valor limite - R\$ 5.000.000,00; Finalidade aplicação de recursos na realização de investimentos ou utilização como capital de giro para a manutenção do projeto localizado no Município de Parnamirim (RN); Prazo máximo de pagamento - 5 anos, contados a partir da celebração do contrato; Encargos financeiros - Variação da TJLP ou a que vier substituí-la, em 6% a.a. até a data do efetivo pagamento.

8. Dívidas com pessoas ligadas

	31.12.2010	31.12.2009
	RS Mil	RS Mil
São Bento Têxtil Ltda	(i) 12.676	11.246
Itapissuma Agroindustrial e Mercantil Ltda	(ii) 2.556	2.268
Concretudo Construções Ltda	(iii) 12.773	11.198
	28.006	24.714

(i) Contrato de Mútuo. Firmado em 19 de agosto de 2008;

Nota 5 - Ativo Imobilizado

	31.12.2010	31.12.2009			
	CUSTO	DEPRECIACÃO ACUMULADA	PROVISÃO P/PERDAS	VALOR RESIDUAL	VALOR RESIDUAL
Edificações	(i) 20.658	(592)	(15.726)	4.340	4.537
Terrenos	3.453	-	-	3.453	3.453
Móveis e utensílios	192	(192)	-	-	-
Máquinas e equipamentos	(i) 6.775	(2.360)	(4.415)	-	-
	31.078	(3.144)	(20.141)	7.793	7.990

O imobilizado está demonstrado pelo custo de aquisição, aplicação ou incorporação, corrigido monetariamente até 31.12.95, ajustado ao valor recuperável, nos termos da deliberação CVM nº 527, de 1º de novembro de 2007, depreciado pelo método linear com base em taxas que levam em consideração a vida útil econômica dos bens, bem como, o nível de operações atingido.

Valor limite - R\$ 15.000.000,00; Finalidade - Aplicação de recursos na realização de investimentos ou utilização como capital de giro para a manutenção do projeto localizado no Município de Parnamirim (RN); Prazo máximo de pagamento - 5 anos, contados a partir da celebração do contrato; Encargos financeiros - Variação da TJLP ou a que vier substituí-la, em 6% a.a. até a data do efetivo pagamento. (ii) Contrato de Mútuo. Firmado em 5 de maio de 2008; Valor limite - R\$ 2.000.000,00; Finalidade Aplicação de recursos na realização de investimentos ou utilização como capital de giro para a manutenção do projeto localizado no Município de Parnamirim (RN); Prazo máximo de pagamento - 5 anos, contados a partir da celebração do contrato; Encargos financeiros - Variação da TJLP ou a que vier substituí-la, em 6% a.a. até a data do efetivo pagamento. (iii) Contrato de Mútuo. Firmado em 15 de maio de 2008; Valor limite - R\$ 15.000.000,00; Finalidade - Aplicação de recursos na realização de investimentos ou utilização como capital de giro para a manutenção do projeto localizado no Município de Parnamirim (RN); Prazo máximo de pagamento - 5 anos, contados a partir da celebração do contrato; Encargos financeiros - Variação da TJLP ou a que vier substituí-la, em 6% a.a. até a data do efetivo pagamento.

9. Outras obrigações

	31.12.2010	31.12.2009
	RS Mil	RS Mil
Obrigações fiscais e sociais		
a) Fiscais		
ICMS	326	394
Parcelamento Especial - Lei nº 11.941/2009	6.360	6.365
	6.686	6.759
b) Sociais		
FGTS	478	478
	478	478
	7.164	7.237

10. Capital social e direito de ações
O capital autorizado é representado por 1.380.000 unidades de ações escriturais, sem valor nominal. O capital subscrito e integralizado é representado por 1.207.000 de ações escriturais, sem valor nominal, pertencentes a acionistas domiciliados no país, na seguinte distribuição:

	31.12.2010	31.12.2009	
	Ordinárias	Ordinárias	
Itapissuma Agroindustrial e Mercantil Ltda	81.408	6,75%	45%
São Bento Têxtil Ltda	99.425	8,24%	54,96%
Concretudo Construções Ltda	20	0,00%	0,01%
Jarbas Guimarães Júnior	12	0,00%	0,01%
Outros acionistas	29	0,00%	0,02%
Total ações ordinárias	180.894	14,99%	100,00%
Preferenciais			
Preferenciais Classe A			
Itapissuma Agroindustrial e Mercantil Ltda	5.638	0,46%	0,55%
São Bento Têxtil Ltda	123.998	10,28%	12,09%
Concretudo Construções Ltda	83.694	6,94%	8,16%
Outros acionistas	72.745	6,03%	7,09%
	286.075	23,71%	27,89%
Preferenciais Classe B			
Itapissuma Agroindustrial e Mercantil Ltda	18	0,00%	0,00%
Outros acionistas	119	0,01%	0,01%
	137	0,01%	0,01%
Preferenciais Classe C			
Itapissuma Agroindustrial e Mercantil Ltda	2.784	0,22%	0,27%
Fundo de Investimentos do Nordeste - FINOR	658.262	54,55%	64,16%
Outros Acionistas	78.639	6,52%	7,67%
	739.685	61,29%	72,10%
Total	1.206.791	100,00%	100,00%

As ações preferenciais não têm direito a voto, mas, gozam de outros direitos legais e estatutários. **11. Seguros -** Em 31 de dezembro de 2010, a empresa não mantinha cobertura de seguros. **12. Contingências -** Os registros contábeis e fiscais e as operações da empresa estão sujeitas ao exame das autoridades fiscais para eventuais notificações a recolhimentos adicionais de impostos e contribuições, durante os prazos prescricionais, consonantes à legislação específica aplicável. Parnamirim (RN), 31 de dezembro de 2010. **CONSELHO DE ADMINISTRAÇÃO.** Presidente: Jarbas Guimarães Júnior. **DIRETORIA.** Presidente/Diretoria Comercial: José Afonso Bezerra. Diretoria de Relações com Investidores: Ruy Manuel S. de Carvalho Turza Ferreira. **CONTADOR.** Francisco Ferreira Paz. Contador - CRC 26905 SPT/PE "S" RN.

<p>3 QUARTOS</p> <p>Dix-Sept Rosado</p> <p>REIS MAGOS C.1328. F: 3222.4480/3211.2355. Cond. Port. Potengi/Sl. 2 amb, 3/4 sdo 1 rev. clarm, wc soc. e serv. c/box,coz, coz, clarm, ar. serv. R\$ 800,00 + taxas</p>	<p>1 QUARTO</p> <p>REIS MAGOS C.1328. F: 3222.4480/3211.2355. Apto. sla, coz, wc soc, 1/4 c/var, ar. serv. R\$ 500,00.</p>	<p>2 QUARTOS</p> <p>COND. NATUREZA Novo, 2/4, ste, sl, coz, wc soc. R\$ 650, 00(Incluso Cond). F:8826-1662/9888-9911</p>	<p>3 QUARTOS</p> <p>REIS MAGOS C.1328. F: 3222.4480/3211.2355. Cond. locar: var, sla, 3/4 sdo 1 ste, wc soc, ar de serv. Gar. p/ 1 car R\$ 500,00 + taxas</p>	<p>2 QUARTOS</p> <p>PORTO DO POTENGI I C/ 2/4, sl, coz, wc, R\$ 300,00 + Cond. + IPTU + Tx. F: 8802-1763</p>	<p>2 QUARTOS</p> <p>TEC IMOBILIÁRIA - C.1718. F:3221-2222/9981-0538. Ap 2/4 + 1 reversível R\$ 500,00 + cond + IPTU Cond D.Antônio (próx da UFRN) gar, pisc, play, apto, sl, var, coz, ar. serv.</p>	<p>2.1</p> <p>Lagoa Nova</p> <p>TERTULIANO RÉGO - Cr.1098J. F.3203-2800. Plantão sáb/dom. Apto ótimo c/2/4 sd 1 ste wc soc, coz, ar serv, dep emp, ar laz, 1 gar. R\$ 700,00. TR18195.</p> <p>TERTULIANO RÉGO - Cr.1098J. F.3203-2800. Plantão sáb/dom. Apto, excel local, sl p/2 amb, 2/4, wc soc, ar serv, dep emp, ar laz, 1 gar, somb. R\$ 550, 00. TR18128.</p>	<p>3 QUARTOS</p> <p>REIS MAGOS C.1328. F: 3222.4480/3211.2355. Ed. Ipanira R. de Moura: var, sla, 3/4 sdo 1 ste, wc soc, coz/ar, serv. gar p/ 1 car. R\$ 800,00 + taxas</p>
--	---	---	--	---	---	--	--

2.1	Lagoa Seca	2.2	Cidade Satélite	2.3	Alecrim	2.4	Tirol	3.1	Toyota	5.2	Aulas Particulares	5.8	Som	6.1	Animais		
Lagoa Seca 1 QUARTO TERTULIANO RÉGO - Cr.1098J. F.3203-2800. Plantão sáb/dom. Ótimo kitinete, próx da Pres. Bandeira, sl, qto, wc soc, coz, valor do aluguel c/cond e IPTU incluso. R\$ 390,00. TR8817.		Cidade Satélite 3 QUARTOS LÉLIO IMÓVEIS - Crecl 543. Fones: 3234-7272/9980-7890. Csa, c/3/4, sla, coz, wc, 3 gar. R\$ 750,00. AL0013		Pontos Comerciais Alecrim TERTULIANO RÉGO - Cr.1098J. F.3203-2800. Plantão sáb/dom. Ótimo P.com, local movim, 6m2 frente/18m2 fundo, 3 estac. R\$ 600,00. TR18220.		3 VEÍCULOS 3.1 Automóveis Chevrolet CELTA 03 - Completa, 4p, prata, roda de liga leve. R\$ 14.500. (081)3878-0751/(081)3878-0752.		Toyota HILLUX ANO 10 - Completa, top de linha, a vista. R\$ 115.500 mil. (081)3878-0751/(081)3878-0752.		Mitsubishi L200 ANO 04 SPORT - Banco de couro, air bag duplo, top de linha, a vista. R\$ 37.400. (081)3878-0751/(081)3878-0752.		Educação e Ensino Aulas Particulares AULAS DE MATEMÁTICA Em domicilio. Tel. 9961-6645		Som e Imagem Som VENDO TECLADO YAMAHA PSR, E 413 R\$ 800,00. Ac. Proposta. F: 8803-3123/9651-0250		6 NEGÓCIO & OPORTUNIDADE 6.1 Agropecuária Animais VENDO 80 RESES NELORE Tel.: 9108-1747/9612-5640.	
Nova Parnamirim 2 QUARTOS TERTULIANO RÉGO - Cr.1098J. F.3203-2800. Plantão sáb/dom. ótimo apto, sl var, 2/4, wc soc, coz/arm, ar serv, gar, lazer. R\$ 600,00. TR 12048		Nova Parnamirim 2 QUARTOS REIS MAGOS C.1328. F: 3222.4480/3211.2355. COOPAB: Sla. 2/4 sdo 1 ste, wc soc, gar, p/2 cars, qtal e jardim. R\$ 500,00.		Barro Vermelho LÉLIO IMÓVEIS - Crecl 543. Fones: 3234-7272/9980-7890. Alugo sla c/wc ind CD sl 40m2. R\$ 300,00. AL0002		Centro TERTULIANO RÉGO - Cr.1098J. F.3203-2800. Plantão sáb/dom. P.com, c/sl, wc, somb. R\$ 900,00. TR18030.		Moto Honda CB 450, DX, 91 Vinho e grafit, conservada. R\$ 5 Mil. F: 9973-9083		Outras Especialidades Saúde LG REDES E TELAS De proteção e películas p/ apartamentos, residências, piscinas, quadra e campo. F:3205-0479/8816-7367		Miticos CONSULTA ESPIRITUAL Joana D'arc. Faio tudo em uma só consulta. Traço seu amor de volta. Trabalho para todos os fins. Resultado garantido.3661-8311/8873-3093/ 3672-4521.		6.7 Indústria Serviço e Manutenção FABRICAMOS ELEVADORES Style, Alternativo, Plataformas p/ deficientes e revitalização de cabines de Aço Inox. F: 3202-7900/9981-1275			
Parque das Colinas 3 QUARTOS REIS MAGOS C.1328. F: 3222.4480/3211.2355. COOPHAB Cond. Esplanada dos Jardins: Var, sla, 3/4 sdo, 1 ste, wc soc, coz, e ar. serv, ar. lazer. R\$ 600,00 c/cond. incluso.		Parque das Colinas 4 QUARTOS ou + LÉLIO IMÓVEIS - Crecl 543. Fones: 3234-7272/9980-7890. Csa c/4 sts + dep, 3 sls, coz, 08 gar, ar.lazer. R\$ 3 mil. AL0011		Lagoa Nova CENTER MOR Salas/lojas, wc, estacionamento rotativo. Apartir R\$ 500,00. Entre Jaguarari/Prudente.9982.2715		Ford ECOSPORT 05 Vdo/troco, 4WD, comp. R\$ 8 mil+prest. R\$ 690,00. 9138.1415/8826.4869		Advocacia ADVOCACIA PENAL - Direito consumidor e empresas. Dr. Geraldo J.C.JR OAB/RN 8743. F:9136-7664/8133-3434		Excursões TAMGOL Promocional.HELDER. F: 9990-4474		6.8 Sexy Shop Acompanhantes *EDUARDA* - C/local. 9607.2946.					
Petrópolis 2 QUARTOS REIS MAGOS C.1328. F: 3222.4480/3211.2355. Cond. Sirius: Var, sla, 2 amb, 3/4 sdo 1 ste, wc soc, coz, ar. serv, gar, p/2 cars. R\$ 1.000,00 + taxas.		Petrópolis 3 QUARTOS LÉLIO IMÓVEIS - Crecl 543. Fones: 3234-7272/9980-7890. Csa, 3/4, sla, coz, wc serv, próx Maternidade J.Cicco. R\$ 650,00. AL0001		Lagoa Seca TEC IMOBILIÁRIA - C.1718. F.3221-2222/9981-0538. Aluga apto Edf Praia Bela 3/4 (1 ste) R\$ 450,00 + cond + IPTU, prédio c/ piscina, quadra, sl fest.		Fiat DOBLO ADVENTURY, 09 Completo, ótimo Preço Tr. Graça (84)8705-0140		Contador J.R CONTABILIDADE Serviços contábeis, tributários, trabalhistas, abertura e atualização de empresas. 3205.9614/8107.1846		Opportunidades Negócios VDO ANDAIMES - e escoras metálicas. 8866-6009/9998-9405.		AS MAIS LINDAS DO BRASIL www.coelhinhadobrasil.com.br					
Petrópolis 2 QUARTOS APARTAMENTO - Aluga-se e salas Centro e Petrópolis c/ 1 e 2/4, sl, coz, wc, gar, de 250,00 a 500,00. R. Vigarão Bartolomeu 594, sl 113. F.3222-3465/ 9431-0239/8819-1939.		Petrópolis Ponta Negra 3 QUARTOS ALUGA-SE LINDA CASA - Pta Negra, 3 sts + 2/4 + escritório, coz americano, sla, wc, pisc, jardim, ótm p/moradia e pto comerc. Cont.: 9931-6804.		Lagoa Seca TERTULIANO RÉGO - Cr.1098J. F.3203-2800. Plantão sáb/dom. Excel, sl comerc c/40m2, wc soc. R\$ 1.200,00. TR17986.		Honda NEW CIVIC LXF 07 - Mecânico, completo, c/PVA 2011. 9981-6360/9190-4428.		Detetives ROSENILSON LOPES BERNARDOAGÊNCIA BERNARDO - Todas as causas. (84)8837-9858		Oferta OPORTUNIDADE!-PRIMIZIA procura Revendedoras EXTERNAS p/semi-joias e acessórios femininos. Tel.:3201-3061.		Exploração Sexual de Crianças e Adolescentes é Crime. DISQUE DENÚNCIA 0800 84 2999					
Petrópolis 2 QUARTOS APARTAMENTOS MOBILIADOS Fone: 9982-6226 www.aparttemporada.com.br		Petrópolis Ponta Negra 1 QUARTO APARTAMENTO MOBILIADO F: 9983-7577/9110-4259		Lagoa Seca TERTULIANO RÉGO - Cr.1098J. F.3203-2800. Plantão sáb/dom. Exccl, sl comerc c/40m2, wc soc. R\$ 1.200,00. TR17986.		Honda MB 1620 ANO 02 - Todo revisado, pneus novos, top de linha, a vista. R\$ 108 mil. (081)3878-0751/(081)3878-0752.		Máquinas e Implementos RETROSCAVADEIRA CASE - 580h, ano 02, tda revisada, a vista. R\$ 70 mil. (081)3878-0751/(081)3878-0752.		Oferta TRATOR NF 275 ANO 94 - Tda revisada, pneus novos, pronto p/trabalhar. R\$ 35.500. (081)3878-0751/(081)3878-0752.		Repasso Lotérica NA AV. DA CHEGANÇA - ZONA NORTE 20 ANOS DE CONCESSÃO PELA CAIXA ECONÔMICA FEDERAL. FONE: 3662-5609					
Petrópolis 2 QUARTOS REIS MAGOS C.1328. F: 3222.4480/3211.2355. Praia do Meio; Ed. Santos Reis: sla, 2/4 sdo 1 ste c/ var, wc, coz, ár, serv., dep. comp. Gar p/1 car. R\$ 800,00 c/cond. e IPTU incluso.		Petrópolis Praias 2 QUARTOS TERTULIANO RÉGO - Cr.1098J. F.3203-2800. Plantão sáb/dom. Pirangi do Norte - sl, wc soc, ar serv. R\$ 300,00. TR 12484		Lagoa Seca LÉLIO IMÓVEIS - Crecl 543. Fones: 3234-7272/9980-7890. Slas c/30, 20m a partir de R\$ 500,00. AL0003		Mercedes Benz MB 709 ANO 94 - Baú de alumínio novo, pneus novos, tdo revisado. R\$ 30 mil. (081)3878-0751/(081)3878-0752.		Construções e Reformas MARIDO DE ALUGUEL- Serviços elétricos/hidráulicos, desentupimentos, consertos domésticos em geral. maridodyaluguel@bol.com.br ou Tel.: 8847-2294.		Oferta SEJA REVENDEDOR(A)- Chlorophylla. R. João Pessoa, 235, Centro. Px. à Riach. 3201-1281.		Exploração Sexual de Crianças e Adolescentes é Crime. DISQUE DENÚNCIA 0800 84 2999					
Petrópolis 2 QUARTOS REIS MAGOS C.1328. F: 3222.4480/3211.2355. Cond. Paq. das Dunas: Var, sla, 2/4 sdo 1 ste, wc soc, coz, ar. serv. R\$ 800,00 1ª locação.		Petrópolis Ponta Negra 3 QUARTOS TERTULIANO RÉGO - Cr.1098J. F.3203-2800. Plantão sáb/dom. Praia de Maxaranguape, ótimo local, vista p/ mar terraço, sl 2 amb, 3/4 1 ste, wc soc, coz, ar serv, mobil. R\$ 2 mil. TR10641		Terrenos e Áreas LÉLIO IMÓVEIS - Crecl 543. Fones: 3234-7272/9980-7890. Slas c/30, 20m a partir de R\$ 500,00. AL0003		Volks APOLO Veículos financiados, não devolve p/ o banco. Reduzimos o valor da sua parcela em até 50% (Ação revisional). 8826.2573		Serviços de Manutenção MARIDO DE ALUGUEL- Serviços elétricos/hidráulicos, desentupimentos, consertos domésticos em geral. maridodyaluguel@bol.com.br ou Tel.: 8847-2294.		Comunicado de Extravio, Danificação ou Desaparecimento de Documento Fiscal. A Associação Comunitária Malhada da Areia, com sede no Sítio Malhada da Areia, S/N, Zona Rural, em Jardim do Seridó-RN, representada por José Marques Araújo de Medeiros, CPF 521.067.804-00, vem comunicar nos termos da Legislação vigente do RICMS/RN, o Desaparecimento do Livro de Registro de Utilização de Documentos Fiscais e Termos de Ocorrências nº 001 com 50 (cinquenta) folhas.							
Petrópolis 2 QUARTOS REIS MAGOS C.1328. F: 3222.4480/3211.2355. Cond. R. Vigarão: andar alto, var, sla, 2/4 sdo 1 ste, wc soc, coz, ar. serv, gar p/1 car e ar. lazer. R\$ 800,00 + taxas		Petrópolis Ponta Negra 3 QUARTOS TERTULIANO RÉGO - Cr.1098J. F.3203-2800. Plantão sáb/dom. Ótima localiz, 75m2, sl 2 amb, escrit, 2/4, wc soc, coz, ar serv, sombra. R\$ 550,00. TR 18753		San Vale LÉLIO IMÓVEIS - Crecl 543. Fones: 3234-7272/9980-7890. Csa c/3/4, 2 sts, escrit, dep emp, 3 sls, var, coz, etc. R\$ 1.900,00. AL0040		Volks Art. 373-A. Ressalvadas as disposições legais destinadas a corrigir as distorções que afetam o acesso da mulher ao mercado de trabalho e certas especificidades estabelecidas nos acordos trabalhistas, é vedado:		Comunicado de Extravio, Danificação ou Desaparecimento de Documento Fiscal. A Associação Comunitária Malhada da Areia, com sede no Sítio Malhada da Areia, S/N, Zona Rural, em Jardim do Seridó-RN, representada por José Marques Araújo de Medeiros, CPF 521.067.804-00, vem comunicar nos termos da Legislação vigente do RICMS/RN, o Desaparecimento do Livro de Registro de Utilização de Documentos Fiscais e Termos de Ocorrências nº 001 com 50 (cinquenta) folhas.									
Casa Alecrim 2 QUARTOS TERTULIANO RÉGO - Cr.1098J. F.3203-2800. Plantão sáb/dom. Ótima localiz, 75m2, sl 2 amb, escrit, 2/4, wc soc, coz, ar serv, sombra. R\$ 550,00. TR 18753		San Vale 3 QUARTOS LÉLIO IMÓVEIS - Crecl 543. Fones: 3234-7272/9980-7890. Csa c/3/4, 2 sts, escrit, dep emp, 3 sls, var, coz, etc. R\$ 1.900,00. AL0040		San Vale 4 QUARTOS ou + TERTULIANO RÉGO - Cr.1098J. F.3203-2800. Plantão sáb/dom. Casa cond.resid, 522m2 const, 3 pav, terraço, 3 sls, lav, escrit, 4/4, 2 sts, wc soc, hidro, coz/arm/dep, ar serv, dep emp, 4 gar. TR10464.		Volks Art. 1º. Fica proibida a adoção de qualquer prática discriminatória e limitativa para efeito de acesso a relação de emprego, ou sua manutenção, por motivo de sexo, origem, raça, cor, estado civil, situação familiar ou idade, ressalvadas, neste caso, as hipóteses de proteção ao menor previstas no inciso XXXIII, do art. 7º da Constituição Federal. (Art. 1º, Lei nº 9029/95).		Comunicado de Extravio, Danificação ou Desaparecimento de Documento Fiscal. A Associação Comunitária Malhada da Areia, com sede no Sítio Malhada da Areia, S/N, Zona Rural, em Jardim do Seridó-RN, representada por José Marques Araújo de Medeiros, CPF 521.067.804-00, vem comunicar nos termos da Legislação vigente do RICMS/RN, o Desaparecimento do Livro de Registro de Utilização de Documentos Fiscais e Termos de Ocorrências nº 001 com 50 (cinquenta) folhas.									

Carro & moto
TÁ TUDO AQUI.
 Toda quinta. No Diário de Natal.
 DIÁRIO de NATAL

ANÚNCIOS QUE DISCRIMINEM NÃO É LEGAL

Art. 373-A. Ressalvadas as disposições legais destinadas a corrigir as distorções que afetam o acesso da mulher ao mercado de trabalho e certas especificidades estabelecidas nos acordos trabalhistas, é vedado:

I- Publicar ou fazer publicar anúncio de emprego no qual haja referência ao sexo, à idade, à cor ou situação familiar, salvo quando a natureza da atividade a ser exercida, pública e notoriamente, assim exigir; (Artigo 373-A, inciso I, da CLT)

Art. 1º. Fica proibida a adoção de qualquer prática discriminatória e limitativa para efeito de acesso a relação de emprego, ou sua manutenção, por motivo de sexo, origem, raça, cor, estado civil, situação familiar ou idade, ressalvadas, neste caso, as hipóteses de proteção ao menor previstas no inciso XXXIII, do art. 7º da Constituição Federal. (Art. 1º, Lei nº 9029/95).

5 CASA & SERVIÇOS

5.1 Construções e Reformas

Serviços de Manutenção

Traga seu amor de volta. Felicidade é um direito seu. Faz e desfaz todo tipo de trabalho. Tel.: 3605-5051 9912-1885.

REPASSO LOTÉRICA

NA AV. DA CHEGANÇA - ZONA NORTE

20 ANOS DE CONCESSÃO PELA CAIXA ECONÔMICA FEDERAL.

FONE: 3662-5609

COMUNICADO DE EXTRAVIO, DANIFICAÇÃO OU DESAPARECIMENTO DE DOCUMENTO FISCAL.

A Associação Comunitária Malhada da Areia, com sede no Sítio Malhada da Areia, S/N, Zona Rural, em Jardim do Seridó-RN, representada por José Marques Araújo de Medeiros, CPF 521.067.804-00, vem comunicar nos termos da Legislação vigente do RICMS/RN, o Desaparecimento do Livro de Registro de Utilização de Documentos Fiscais e Termos de Ocorrências nº 001 com 50 (cinquenta) folhas.

Jardim do Seridó (RN) 31 de Março de 2011
 José Marques Araújo de Medeiros - Presidente

USE ESTA ARMA CONTRA O CRIME E A VIOLÊNCIA.

DENUNCIE.

A LIGAÇÃO É GRATUITA E A SUA IDENTIDADE NÃO SERÁ REVELADA.

DISQUE DENÚNCIA 0800-84-29-99

DELEGACIA DE TÓXICOS 3232.1554

DENUNCIE ESTUPRO, ROUBO, FURTO, PROSTITUIÇÃO INFANTIL, TRAFICO DE DROGAS, VIOLÊNCIA INFANTIL OU CONTRA IDOSOS. FAÇA A SUA PARTE.



FÁBIO PACHECO
fabiopacheco.m@dabr.com.br

driblecurto

Chega de esculacho

Confesso que até ontem, antes da declaração do zagueiro Dedé, não estava esperando muita coisa do confronto do ABC contra o Vasco. Jogos de clubes cariocas em Natal são sempre tristes de ver, pois temos que assistir nordestinos torcendo contra nordestinos. Nem a declaração do presidente Rubens Guilherme que prometeu apenas 1.600 ingressos para os "visitantes" foi tão importante quanto as palavras de Dedé. O jogador vascaíno simplesmente tocou fogo num jogo de previsão apenas morna, quando ele disse que não conhecia o ABC e nem queria saber de quem se tratava.

O esculacho era tudo o que o time alvinegro precisava para acordar e inflamar a Frásqueira. Leandro não titubeou e devolveu a provocação na mesma moeda dizendo que o zagueiro irá conhecer a força do ABC e de sua torcida hoje à noite. Pronto, está aí o tempero, o sal, a pimenta que o duelo precisava. É hora do verdadeiro torcedor aparecer, esquecer as amarras com o clube carioca e apoiar o seu time, sair de cima do muro, esquecer a coluna do meio e soltar o grito de "becê" no Frásqueira. É hora de cultivar a identidade potiguar, caso contrário seremos sempre esculachados.

Despedida

Hoje pode ser o último jogo do goleiro Wellington com a camisa do ABC. É que um grupo de empresários ligados ao futebol europeu estará no Frásqueira acompanhando o desempenho do arqueiro. Era uma ótima oportunidade para colocar o garoto Gabriel em campo. Quem sabe ele não entra no segundo tempo e marca o gol da vitória alvinegra. Só depende de Leandro Campos.

Racismo

Nem escocês, nem brasileiro e muito menos inglês. O responsável por jogar uma banana na direção de Neymar durante a partida entre Brasil e Escócia foi um adolescente alemão. A informação foi divulgada pelo Arsenal, dono do Emi-

rates Stadium, após identificar o indivíduo através das câmeras internas. Como o rapaz não teve intenção de ofender com racismo, ele não será punido pela polícia de Londres. A sorte dele é que Neymar não quis levar o caso adiante.

Aposentadoria

O tempo passa rápido. Parece que foi ontem a apresentação de Erivan ao ABC. Acho que era 1997, quando o bom garoto e promissor volante chegou de Mossoró ao lado de Marquinhos, não sei quem era o mais tímido. Agora, aos 36 anos, vencido pelos problemas físicos, Erivan anuncia sua aposentadoria do futebol. Por ironia do destino, o último jogo com a camisa do Baraúnas foi contra o ABC, no último domingo. Boa sorte na nova empreitada.

MÉRITOS DE SOUZA

Souza mostrou ontem o que é a força de um ídolo. Ele não estava brincando quando disse que só voltaria aos gramados em prol da união do clube. O resultado pode ser visto no encontro dos caciques alvirrubros. Jussier, José Rocha, Paulinho, Eduardo, Ricardo Bezerra, Padang e Gustavo decidiram unir forças com Clóvis Emídio e tirar o Mecão desta incomoda situação de salários atrasados e falta de perspectivas para Série C.



Frankie Marcone/DN/D.A. Press

Não dá para entender

Tem coisa no ABC que são difíceis de entender. Como pode um clube que enche de normas o acesso ao Frásqueira, barrando inclusive ex-presidentes e depois abre suas portas para o inimigo treinar. É a primeira vez no futebol brasileiro que um clube cede o campo principal para o seu adversário treinar. Essa foi demais.

Crise no kart

A Dez Sports, que assumiu o gerenciamento de comunicação e marketing da carreira do piloto de kart, Victor Uchôa, comunicou ontem que a jovem promessa potiguar não faz mais parte do seu quadro de clientes. Será esse o primeiro sintoma da falta de apoio e patrocínio ao kart potiguar?

O leitor fala...

Lendo uma homenagem do Avai a Bellini, capitão da Copa de 58, pergunto: porque os clubes do RN não fazem o mesmo com os nossos craques? Que busquem parcerias para viabilizar esse projeto. Ex.: onde anda Ticão, Burunga, Helio Show, Reinaldo, Gito, Odilon e outros mais? Álvaro Brito, ex-atleta.

Wallyson pode garantir classificação

Líder do Grupo 7, Cruzeiro pode carimbar vaga se vencer o Guarani no Paraguai



O Guarani do Paraguai ainda não pontuou nesta Copa Libertadores da América. Foram quatro jogos e quatro derrotas. Apesar da má campanha do adversário, os jogadores do Cruzeiro esperam um duelo difícil nesta quarta-feira, às 21h50, no estádio Defensores del Chaco, em Assunção. "Eles vão querer ganhar aqui, não conseguiram nenhum ponto ainda na competição, vão querer conseguir três pontos para complicar a gente, mas temos que fazer nosso trabalho dentro de campo, jogar como sempre jogamos, para ganhar, temos que conquistar os três pontos para continuarmos em primeiro e garan-

tir a classificação antecipada", disse o potiguar Wallyson.

O volante Henrique acredita que o adversário tentará o triunfo a todo custo, para ter uma despedida honrosa da competição continental. "Jogar na casa do adversário é sempre difícil, independentemente da situação do adversário, temos consciência disso e viemos forte, firmes para fazer um bom jogo". O capitão Fábio endossa o discurso dos companheiros. "A gente não tem como imaginar esse aspecto do jogador, adversário, torcedor, o importante é nós estarmos motivados para conquistarmos a classificação, se possível com a vitória, para colocar a equipe entre as melhores da competição, para que a gente tenha oportunidade de decidir em casa na próxima fase".

Internacional

De olho na classificação, o Internacional recebe o lanterna Jorge Wilstermann, hoje à noite, no Beira-Rio. A principal



Jorge Gontijo/EM/D.A. Press

Cuca espera contar com os gols do atacante potiguar no Defensores

novidade será o retorno do capitão colorado. Bolívar fará sua primeira partida pelo Inter na temporada. O treinamento de ontem mostrou o camisa 2

ao lado de Índio na zaga. Rodrigo, que também disputava um lugar na equipe, ficou entre os reservas. Bolívar está recuperado de lesão no joelho.

COPA DO BRASIL

SANTA RECEBE O TRICOLOR NO ARRUDA

O Santa Cruz promete surpreender o São Paulo hoje à noite, às 21h50, no Arruda, pelo primeiro jogo da segunda fase da Copa do Brasil. Para a partida, dificilmente o técnico Zé Teodoro poderá contar com o seu artilheiro Gilberto. Zé Teodoro comentou o caso com o grupo e lembrou que precisará da dedicação de todos os atletas, para que o grupo não sofra nenhuma oscilação, diante da possibilidade de perder o seu principal goleador. Como também não poderá contar com os atacantes Thiago Cunha e Rodrigo Grahl, ambos lesionados, o treinador deverá formar a dupla ofensiva com Landu e Laécio. Pelo lado do São Paulo, o zagueiro Miranda, com uma amigdalite, não deve ser problema para a partida. Rivaldo e Xandão desfalcam o time comandado pelo técnico Paulo César Carpegiani.

OUTROS JOGOS

Corinthians x Atlético-GO
Guarani x Horizonte-CE
Paysandu x Bahia
Paraná x Botafogo
Ceará x Brasiense

Quem leva a melhor?

Ana Amaral/DN/D.A Press

Marcelo Sadio/AGIF/D.A Press



Atacante alvinegro vai responder as provocações em campo



Vascaíno disse que não se preocupa com time pequeno

para o jogo desta noite.

Querendo voltar ao time que vinha sendo usado no primeiro turno, a única dúvida de Leandro Campos hoje é na meia. Cascata, que foi substituído no jogo contra o Santa Cruz no último domingo, sentiu dores na coxa direita e foi poupado do coletivo de ontem. O time formou no 4-4-2 com Basílio e Bileu de volantes e Reinaldo e Jackson, que deu lugar a Gabriel no treino, no meio. No ataque, Éderson e Leandro novamente terão a missão de balançar as redes adversárias para conseguir deixar o ABC em condição mais favorável para o jogo da volta no Rio de Janeiro.

Pelo lado cruzmaltino o técnico Ricardo Gomes não terá três jogadores: Ramón, Felipe e Fagner nem sequer vieram para Natal e estão vetados pelo Departamento Médico do clube. Apesar das três baixas, o Vasco que entra em campo hoje contra o ABC deve se portar de forma ofensiva, com Bernardo e Diego Souza na armação de jogadas e Alessandro e Eder Luis no ataque. O time carioca tem a possibilidade de eliminar o jogo da volta e carimbar hoje seu passaporte para as oitavas. Para isso, precisa vencer o alvinegro natalense por uma diferença de dois gols. O paraibano João Bosco Sátiro da Nóbrega apita a partida, marcada para às 21h50, no Frasqueirão.

Reforço

A diretoria do ABC confirmou na tarde desta terça-feira a contratação do atacante Rafael Martins, de 27 anos, que estava disputando o a Série A2 do Campeonato Paulista pela equipe do Pão de Açúcar.

Leandrão e Dedé prometem um duelo quente pelo primeiro jogo da segunda fase

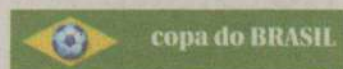

Luan Xavier
luanxavier.rn@dabr.com.br

Um disse que desconhecia equipes de menor expressão no futebol brasileiro, já o outro prometeu mostrar a força da torcida alvinegra

no Frasqueirão. Dedé, zagueiro do Vasco da Gama, e Leandrão, atacante do ABC, entraram no clima da partida de logo mais à noite desde o início da semana. Após declarações polêmicas partindo de ambos os lados, dois dois terão a oportunidade de mostrar quem é melhor dentro de campo na partida de hoje à noite, válida pelo primeiro confronto da segunda fase da Copa do Brasil e que pode definir quem ficará mais cotado à classificação no jogo da volta ou até mesmo já garantir o acesso do Vasco às oitavas-de-final.

Tudo começou quando o zagueiro Dedé disse que não sabia informações sobre o ABC pelo fato de quando encara "um time de menor expressão" não tem a preocupação de buscar informações sobre o clube. Em resposta, via Twitter, Leandrão disse que "existem algumas pessoas que não sabem lhe dar com a fama e acabam falando besteira" e que hoje "o zagueirão vai conhecer a força do ABC no Frasqueirão". Deixando as polêmicas de lado, ambos os times treinaram ontem no mesmo local, o Frasqueirão, e já estão praticamente definidos

Cariocas são recebidos com toda pompa

Cerca de 250 torcedores estiveram no aeroporto para acompanhar o desembarque do Vasco e levar mensagens de apoio aos jogadores. Mais tarde, os comandados de Ricardo Gomes realizaram um trabalho de reconhecimento do gramado no estádio Frasqueirão, que teve um de seus módulos de arquibancadas tomados pela torcida do time carioca. Diego Souza, um dos principais destaques do time vascaíno, e o zagueiro Dedé, em virtude das declarações dadas no início da semana sobre o adversário, foram os mais procurados na hora dos autógrafos e fotos.



ABC cedeu o Frasqueirão para adversário reconhecer o gramado

Ana Amaral/DN/D.A Press



ABC	Vasco
Wellington; Pio, Irineu, Tiago Garça e Rinalinho Potiguar; Bileu, Basílio, Reinaldo e Jackson (Gabriel); Éderson e Leandrão. Técnico: Leandro Campos.	Fernando Prass, Allan, Dedé, Anderson Martins e Márcio Caraca; Eduardo Costa, Rômulo, Bernardo e Diego Souza; Alessandro e Eder Luis. Técnico: Ricardo Gomes.

Estádio: Frasqueirão, Natal-RN

Data: 30/03/2011

Hora: 21h50

Árbitro: João Bosco Sátiro da Nóbrega-PB
Assistentes: Grisélido de Souza Dantas-PB e Luis Filipe Gonçalves Corrêa-PB

AMÉRICA

PRESIDENTE CONTINUA NO PODER



Emídio ganhou apoio do G-4

Clóvis Emídio continua como presidente do América. A informação foi confirmada no final da manhã desta terça-feira (29), durante entrevista coletiva na Sede Social da Avenida Rodrigues Alves. De acordo com dirigente alvirrubro, o chamado G4 e outros conselheiros e ex-dirigentes retornam ao clube e darão suporte a direção. A cúpula americana pediu a maior presença do torcedor no estádio Machadão, principalmente, em razão do custo com as despesas. "O Estadual há muito tempo só representa prejuízo", disse. "Desde muito tempo que o América paga para jogar", comentou. O presidente rubro ainda reclamou da falta de apoio da Federação Norte-Riograndense de Futebol (FNF) bem como do poder público e apontou a falta de retorno no Campeonato Estadual como um dos fatores para os problemas financeiros do clube. Clóvis também fez duras críticas à arbitragem e disse que os constantes erros contra seu clube só favorecem ao rival ABC. Ele também confirmou o atraso de um mês de salários com o seu elenco, assim como a falta com os funcionários nos meses de janeiro e fevereiro. Outro ponto polêmico durante a coletiva foi a confirmação da solicitação para que a FNF disponibilize uma arbitragem de fora do Estado no clássico deste domingo, diante do ABC, no estádio Frasqueirão. O presidente alvirrubro não confirmou a sua presença no estádio alvinegro e polemizou. "Só iria ao estádio Frasqueirão sob ordem judicial, pois não tenho motivação", disse.