

# DIÁRIO de NATAL

DOMINGO Natal, 9 de janeiro de 2011

www.diariodenatal.com.br

R\$ 1,00

FUNDADOR DOS DIÁRIOS ASSOCIADOS: ASSIS CHATEAUBRIAND

Compre o Diário de Natal neste domingo e, com mais R\$ 1, leve também a revista **Aqui TV**



## PREÇO DO MATERIAL ESCOLAR VARIA EM 100%

O **DN** percorreu várias livrarias da cidade e encontrou divergências que chegam a superar os 100% nos preços de itens que compõem a lista das escolas. Confira orientações sobre o que é permitido por lei com relação ao material exigido nos estabelecimentos de ensino e veja os conselhos do Procon para economizar e fazer valer seus direitos, tanto na hora de comprar como no relacionamento com o colégio. PÁGINAS 8 e 9

### PARNAMIRIM CRESCE 1000%

Licenciamentos para empreendimentos aumentam muito, mas infraestrutura ainda não acompanha

PÁGINAS 20 e 21



Joana Lima/Esp./DV/D.A. Press

### O verão dos pequenos

Criança na praia exige cuidados redobrados dos pais, para garantir que as férias sejam de diversão saudável e protegida. PÁGINA 16

### O que os astros dizem a Rosalba

O ASTRÓLOGO JANDERSON FERNANDES FEZ O MAPA ASTRAL DA GOVERNADORA E REVELOU AS PREVISÕES PARA SUA ATUAÇÃO NO EXECUTIVO

PÁGINA 3

### UMA "POTIGUAR" CHAMADA SABRINA



Luciano Azevedo/Divulgação/D.A. Press

A apresentadora, que já perdeu as contas de quantas vezes veio ao estado, fala ao Diário sobre sua carreira, o namoro com Fábio Faria e as impressões sobre a vida em Natal, que declara "adorar". PÁGINA 19

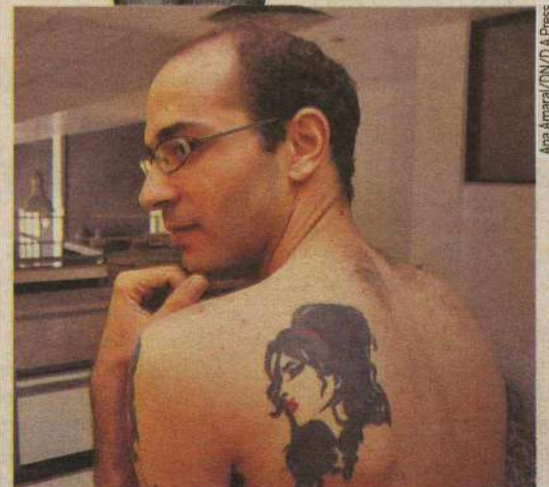

Ana Amaral/DV/D.A. Press

### FÃS DE AMY À ESPERA DO SHOW

ENTRE AS CENTENAS DE NATALENSES QUE SE PREPARAM PARA CURTIR A APRESENTAÇÃO DA DIVA EM RECIFE ESTÁ ALEXANDRE FERREIRA, FUNDADOR DO FÃ CLUBE BRASILEIRO. PÁGINA 25

ISSN 1415-4560

redação 4009.0150 atendimento ao assinante 4009.0220 classificados 4009.0200 comercial 4009.0173



9 772177 428006

DIÁRIOS ASSOCIADOS D.A.

## DEFESA CIVIL

Lagoas de  
captação serão  
vistoriadas

Na manhã de hoje secretários da Semdes, Serig, Semurb, Semob, e o diretor da Defesa Civil de Natal, realizarão uma vistoria de segurança nas lagoas de captação da cidade e nas áreas com risco de deslizamento de terra. A vistoria pretende identificar possíveis problemas e embasar as medidas a serem tomadas na reunião da terça-feira, dia 11, que ocorrerá na sede da Semdes.

## TRT

Novos  
dirigentes  
tomam posse

O Tribunal Regional do Trabalho do Rio Grande do Norte (TRT 21ª) realiza amanhã a solenidade de posse da nova diretoria para o biênio 2011/2013. Assume a presidência do TRT/RN o desembargador Ronaldo Medeiros de Souza, que terá como vice-presidente o desembargador José Rêgo Júnior. O novo presidente também acumulará a função de Corregedor do Tribunal. Já o vice-presidente acumula a função de Ouvidor-Geral. Na oportunidade, também acontecerá a Outorga do Grão Colar da Ordem do Mérito Judiciário do Trabalho "Djalma Aranha Marinho". A transmissão dos cargos acontece às 19h, no Plenário do Tribunal, em Lagoa Nova.

## índice

economia	08
cidades	15
muito	25
televisão	27
famosos	31
brasil	34
mundo	35
opinião	36
esportes	40

otempo hoje

## NATAL //

Nublado a parcialmente nublado com pancadas de chuva esparsas.

## RIO GRANDE DO NORTE //

Nublado a parcialmente nublado com pancadas de chuva esparsas e trovoadas isoladas no centro e oeste, pancadas de chuva esparsas no leste.

tábuademarés

19:47  
07:343.0  
2.9

LUA Nova

01:19  
13:380.6  
0.7Mais uma chance para os  
contribuintesReceita Federal abre  
amanhã consulta aos  
lotes do Imposto de  
Renda de 2010, 2009  
e 2008

Um total de 115,2 mil contribuintes que estavam na malha fina vão receber restituição do Fisco este mês. A Receita Federal libera na amanhã consulta ao lote residual do Imposto de Renda da Pessoa Física de 2010, 2009 e 2008. A Receita desembolsará R\$ 193,3 milhões com as restituições.

Referente ao exercício de 2010, 79.343 contribuintes serão beneficiados. Eles receberão R\$ 130,7 milhões com correção de 7,69%, equivalente à taxa Selic acumulada de maio do ano passado até este mês. O lote de 2009 pagará restituição a 20.247 contribuintes, que receberão R\$ 38,7 milhões com

acréscimo pela taxa Selic de 16,15% (maio de 2009 a janeiro de 2011).

Em relação ao lote residual de 2008, serão creditadas restituições para 15.673 contribuintes, num total de R\$ 23,8 milhões. A correção pela taxa Selic será de 28,22% (período de maio de 2008 a janeiro de 2011).

A relação dos contribuintes beneficiados estará disponível na página oficial da Receita na internet, a partir das 9h de segunda ou no telefone 146. As restituições, no entanto, só serão depositadas no dia 17.

Caso o valor não seja creditado, o contribuinte

deverá ir a qualquer agência do Banco do Brasil ou ligar para os telefones 4004-0001 (capitais), 0800-729-0001 (demais localidades) e 0800-729-0088 (deficientes auditivos). Nesse caso, o declarante terá de agendar o crédito em conta-corrente ou poupança, em seu nome, em qualquer banco.

Mais de 115 mil  
pessoas serão  
beneficiadas

## CIDADE DA ESPERANÇA

## Servidores protestam por UPA pública

Servidores da saúde de Natal e a população da Cidade da Esperança vão se unir para protestar em defesa de uma Unidade de Pronto-Atendimento (UPA) pública no bairro. A manifestação ocorre a partir das 9 horas, na feira da Cidade da Esperança, que fica próxima à Caern. Organizado pelo Fórum Estadual em Defesa dos Serviços Públicos e Contra as Privatizações, o protesto é parte de uma campanha contra o processo de privatização do SUS em Natal, que teria sido implementado pela prefeita Micarla de Sousa (PV), segundo o movimento.

O Fórum Estadual em Defesa dos Serviços Públicos e Contra as Privatizações é formado por sindicatos, centrais sindicais, par-

tidos de esquerda e os conselhos municipal e estadual de saúde. Além de manifestações públicas, o Fórum também está organizando um abaixo-assinado contra a privatização do SUS em Natal.

Contra as terceirizações e as parcerias privadas no serviço público, o Fórum acusa a Prefeitura de Natal de aplicar um plano de privatização do SUS. "A prefeita Micarla de Sousa está privatizando a saúde do município. Mas para fazer isso ela primeiro piorou ainda mais as péssimas condições de funcionamento das unidades de saúde, deixando que faltasse de tudo nos postos, como medicamentos, exames e materiais básicos. É o que acontece, por exemplo, na unidade de saúde



Movimento reclama do fechamento do pronto socorro do bairro

da Cidade da Esperança, onde a prefeita transferiu os profissionais de saúde, fechou o pronto-

socorro e agora quer criar uma UPA privada", diz a nota que será distribuída para população.

Maurenilson/CB/D.A Press



Eduardo Maia/DN/D.A Press

# Astros revelam as pedras no caminho de Rosalba

**Mapa astral prevê administração bem sucedida, mas alerta para "conflitos de egos" dentro do governo**

Jussara Correia  
jussaracorreia.rn@dabr.com.br

Depois das estratégias de marketing que resultaram na vitória das urnas e a elaboração de um plano de governo que convenceu os eleitores, agora é a vez dos astros traçarem as perspectivas para a gestão da governadora Rosalba Ciarlini (DEM). O astrólogo Janderson Fernandes de Carvalho elaborou o mapa pessoal e profissional da gestora e, segundo ele, as previsões apontam para uma administração bem sucedida, com possibilidade de algumas pedras no caminho. O mapa da governadora mostra também as áreas em que Rosalba pode ter mais destaque e ainda traços de sua personalidade. Se as previsões dos astros estão certas, a população só saberá no decorrer dos próximos quatro anos.

No âmbito pessoal, o astrólogo disse que a escorpiana Rosalba Ciarlini tem personalidade forte e características de pessoas que costumam superar desafios. "Ela parece ser uma mulher que não se abala facilmente. Com a lua em aquário, a expectativa é boa para que ela realize trabalhos diretamente ligados ao ser humano. Ela tem a força do signo de escorpião, a mente aberta de aquário e a habilidade para comunicação de gêmeos, que é o ascendente dela", declarou o as-

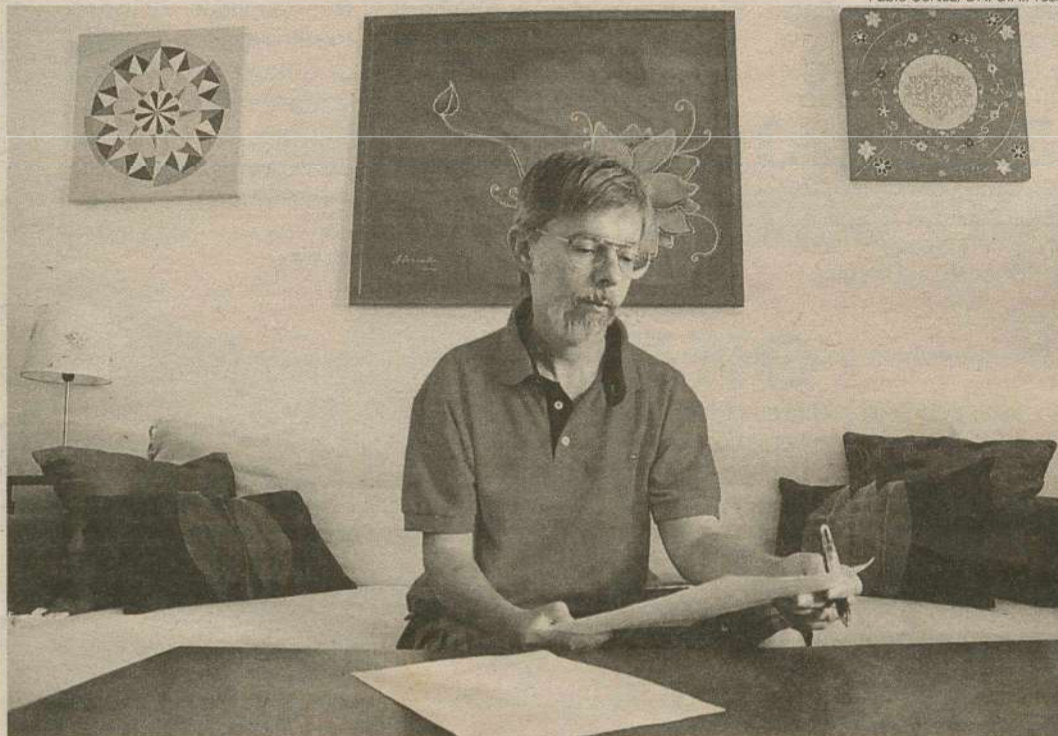

Janderson: gestora tem a força de escorpião, a mente aberta de aquário e a habilidade para comunicação de gêmeos

trólogo. De acordo com Janderson, até agosto de 2011, Rosalba viverá uma fase emocionalmente sóbria e seu estado mental deverá ser relativamente calmo.

No que se refere à atuação administrativa de Rosalba, o astrólogo informou que o mapa aponta áreas que devem receber atenção da gestora. Família, habitação, infância, mulher/maternidade e ensino são, nessa ordem de importância, os segmentos que podem ganhar destaque na administração de Rosalba. "Claro que todas as áreas são importantes,

mas o mapa mostra que ela pode focar nessas. Isso vai ter um bom reflexo ao longo dos quatro anos de seu mandato", afirmou. Janderson disse ainda que Rosalba atravessa uma fase de amadurecimento e que o conhecimento de experiências passadas pode ser aplicado agora com propriedade.

"É uma época de equilíbrio e a maturidade emocional que ela adquiriu parece tê-la preparado para esse momento", disse.

No entanto, o astrólogo afirmou que tensões do passado podem dar a impressão de que ela cami-

nha numa direção oposta. De acordo com Janderson, as relações com o exterior também surgem no mapa de Rosalba como um aspecto positivo. "Não dá para afirmar com precisão quais relações são essas, mas como vamos ter uma Copa do Mundo aqui, é possível que esses contatos sejam feitos nessa ocasião", declarou. O astrólogo disse ainda que a gestora deverá contar com o apoio de juízes e pessoas relacionadas ao Judiciário. "Ela terá condições de colocar o Rio Grande do Norte num lugar de destaque e projetar a imagem do estado para o Brasil e para o mundo de maneira positiva. Mas os astros apenas dão uma previsão do que pode acontecer. Isso vai depender do trabalho dela", declarou.

**"Ela parece não se abalar facilmente"**

## Estudos abordam personalidade e gestão

As previsões sobre o destino pessoal e administrativo da governadora Rosalba Ciarlini foram feitas a partir de dois mapas astrais. Um deles foi elaborado com base em dados pessoais da gestora, como nome completo, data, horário e local de nascimento. Esse traçou características da personalidade da governadora, além de detalhes sobre como deverá ser seu com-

portamento ao longo do mandato. O segundo mapa trouxe informações sobre a gestão, as áreas que devem ganhar destaque nos próximos quatro anos. O mapa foi feito com informações da posse, como informações sobre dia, hora e local.

O astrólogo Janderson Fernandes de Carvalho é natural do Rio de Janeiro, mas mora em Natal há seis anos. Forma-

do em Letras pela Universidade Estadual do Rio de Janeiro, Janderson percebeu que essa não seria sua área de atuação quando resolveu fazer seu mapa astral pela primeira vez, aos 21 anos. "Eu me apaixonei à primeira vista quando fizeram meu mapa. Na época, o astrólogo até me ensinou algumas coisas e eu passei a ler sobre o assunto, estudar, participar de con-

gressos. Não tinha computador e os mapas eram feitos à mão. Até então não levava a sério. Mas, em 1995 resolvi me dedicar a isso e hoje é a minha principal fonte de renda. Antes de trabalhar com astrologia, passei 12 anos trabalhando numa empresa de aviação, mas resolvi fazer o que eu gosto", afirmou o astrólogo, que também é artista plástico.

## OS PONTOS DE ATRITO

Adversários radicais estão no mapa de Rosalba Ciarlini, segundo o astrólogo. Até o final de julho de 2011, a governadora deve enfrentar conflitos com pessoas de sua administração que poderão apresentar ideias divergentes dentro da gestão. "Será uma época de grandes conflitos de egos. Ela deve encontrar pessoas - escolhidas por ela para sua administração - que poderão ser radicalmente opostos a ela. Será uma fase de testes. Mas é importante dizer que essa fase não deve durar muito tempo, apenas até julho de 2011. Mas volto a dizer, isso é uma possibilidade. Astrologia não é adivinhação", declarou.

Segundo Janderson, nos dois primeiros anos da administração, Rosalba pode realçar seu nome como gestora trabalhando na área da saúde. "Em 2012 será o momento mais forte para esse trabalho", afirmou. É oportuno salientar que o astrólogo não tinha conhecimento algum sobre o perfil da governadora Rosalba, sobre sua formação acadêmica em Medicina, atuação como pediatra e também sua trajetória política no Rio Grande do Norte. O fato de ser do Rio de Janeiro e não ter ligações com a vida política e eleitoral do estado colocou o astrólogo numa posição de isenção sobre Rosalba.

"Não sabia que ela tinha sido prefeita da cidade onde nasceu e nem que teve um mandato de senadora. As informações do mapa acabaram batendo com isso, quando me refiro às experiências do passado que devem ajudá-la agora. Sobre a atuação dela como médica, também não tinha conhecimento e a previsão também mostrou que ela poderá ter sucesso nas áreas de saúde e da infância, que podem estar ligadas ao fato dela ser médica e pediatra", afirmou.



Previsão é que governadora enfrente "adversários radicais"

JULISKA AZEVEDO (INTERINA)

juliskaazevedo.rm@dabr.com.br

## Observatório DN

## O desafio de Motta

O deputado Ricardo Motta (PMN), mais provável próximo presidente da Assembleia, terá um duplo desafio pela frente, ao chegar à cadeira mais cobiçada do Legislativo. O primeiro será de fazer uma gestão que continue a passar à opinião pública a sensação de que há um avanço no parlamento estadual. Nos últimos anos, Motta acompanhou de perto, como primeiro secretário, a saída da Assembleia da condição de instituição muito desgastada e de pouca participação nos debates da sociedade para uma Casa mais atuante, presente, transparente. Agora, que con-

quistas como a TV Assembleia já estão consolidadas, Ricardo Motta terá que estabelecer novas metas para imprimir sua marca. O outro desafio, mais pessoal, diz respeito à sua atuação como líder. Conhecido pela discrição, avesso a entrevistas, político de forte atuação no bastidor, Motta estará agora na linha de frente, na vitrine. Não poderá mais delegar a orientadores políticos ou a colegas de partido a tarefa de enfrentar temas áridos e de se posicionar, quando solicitado. Coisa que ele sabe que o espera, e pelo andar de sua campanha, deve estar disposto a enfrentar.

● A conquista do apoio de Antonio Jácome (PMN) à sua candidatura dissolveu um dos últimos obstáculos de Ricardo Motta para garantir uma eleição consensual à presidência da Assembleia.

● Dentre os que deixam dúvidas sobre o voto, o único que ainda não declarou apoio a Motta é o ex-prefeito de Parnamirim, Agnelo Alves (PDT). Matreiro, Alves se mantém observando as movimentações políticas.

● Na disputa pela primeira secretaria, o segundo car-

go mais almejado da mesa, estão os deputados Gustavo Carvalho (PSB) e Raimundo Fernandes (PMN). Gustavo atua para se aproximar do novo governo, usando como trunfo o bom relacionamento com o vice Robinson Faria (PMN).

● Já Raimundo, pleiteia como uma espécie de prêmio de consolação por ter concordado em desistir de sua pretensão inicial de ser candidato a presidente. A vice-presidência da Assembleia, por sua vez, está na mira do DEM.

## Diferença

Um observador presente à posse de Judite Nunes no Tribunal de Justiça comentou que o ex-prefeito Carlos Eduardo Alves (PDT) chegou sozinho ao evento, "bem diferente de quando estava no executivo e tinha companhia de "amigos" até para visitas a favelas em dias de chuva". Sem mandato, o ex-prefeito ainda não anunciou seus planos futuros.



Daiane Nunes/DN/D.A. Press

## Gigas

Um curiosidade sobre a Operação Hígia: as gravações de trechos de conversas telefônicas dos envolvidos no suposto esquema de corrupção,

feitas a partir da quebra do sigilo telefônico deles, somam uma bagatela de 247 gigabytes de arquivos digitais de áudio e estão à disposição de todos os réus na Justiça Federal.

## Repercussão

O Código de Conduta da cidade de Extremoz, alvo de matéria deste DN no domingo passado, continua repercutindo, especialmente o artigo que limita o número de

galinhas que podem ser criadas por moradores e o que proíbe de bater tapetes na porta de casa. Já tem outros prefeitos querendo criar conjunto de leis semelhante para chamar a atenção para sua cidade.

## A manobra da mais valia

**Parlamentares indicados para o Executivo não abrem mão do salário maior que receberão no Congresso em recesso**

Josie Jeronimo

josiejeronimo.df@dabr.com.br

Depois de receberem 61,8% de reajuste salarial, garantindo um contracheque de R\$ 26,7 mil a partir de fevereiro, deputados nomeados para ministérios e secretarias de estado solicitaram a manutenção do salário de parlamentar, apesar de licenciados das funções legislativas. Saídos da Câmara, quatro dos ministros da presidente Dilma Rousseff e 22 deputados que assumiram secretarias optaram pela remuneração do mandato no Congresso em vez da que receberiam exercendo a função atual. No caso dos ministros, o salário do mês de janeiro pago na Esplanada ainda é de R\$ 10,7 mil, e, no dos deputados, de R\$ 16,5 mil. A partir de fevereiro, os rendimentos sobem e os parlamentares que assumiram ministérios

ainda terão direito a um último subsídio no valor ajustado. Para os que assumiram secretarias, manter o salário de parlamentar é vantajoso, pois, mesmo nos estados onde houve reajuste do vencimento do cargo, os secretários ganham menos do que os parlamentares. Em Pernambuco, um secretário de estado recebe R\$ 10,7 mil, por exemplo.

Escolhido como secretário de Habitação de Agnelo Queiroz no Distrito Federal, o deputado Geraldo Magela (PT-DF) também optou pelo salário de parlamentar em vez de receber o que o Governo do Distrito Federal paga ao primeiro escalão. O salário reajustado dos secretários do GDF foi para R\$ 20 mil e o de Magela, como deputado licenciado, será de R\$ 26,7 mil.

Para continuar recebendo o salário de parlamentar, os deputados reeleitos em 2010 que foram ocupar secretarias têm que pedir exoneração do cargo no Executivo em fevereiro, tomar posse no Legislativo, pedir licença e serem novamente nomeados para os governos dos estados. O mesmo acontece com os ministros que renovaram o mandato parlamentar no ano passado.



Junot Lacet/DB/D.A. Press

Senador até fevereiro, Efraim Moraes (DEM-PB) foi nomeado para a Infraestrutura, mas só assumirá após fim do mandato

## Efraim adia posse na Secretaria

Um caso inusitado é o do senador Efraim Moraes (DEM-PB), que foi nomeado secretário de Infraestrutura da Paraíba, mas formalmente ainda não assumiu. Para não acumular rendimentos durante a transição, ele continua senador até o final de janeiro. Como parlamentar, o democrata receberá os R\$ 16,5 mil de janeiro, mais o salário do fim do mandato e benefícios. Quando for nomeado secretário, em fevereiro, seus rendimentos passarão a ser de R\$ 13 mil.

As secretarias da Mesa de Câmara e Senado foram procuradas pela reportagem e informaram que a possibilidade de os deputados e senadores optarem por manter a re-

muneração do mandato, mesmo ocupando cargos do Executivo, é prevista pela Constituição. Mas alguns parlamentares abriram mão do benefício. O ministro da Justiça, José Eduardo Cardozo, encaminhou ofício para cancelar o pagamento da Câmara, pois já assumiu cargo na Esplanada. O ministro da Casa Civil, Antônio Palocci, fez o mesmo. Mas os deputados licenciados que ocupam pastas no ministério: Pedro Novais (Turismo), Luiz Sérgio (Relações Institucionais), Mário Negronte (Cidades) e Iriny Lopes (Mulheres), ainda estão na lista dos beneficiários da Câmara.

Em vez de o primeiro suplente do ministro de Minas e Energia, Edison

Lobão, assumir e permanecer, a vaga foi "dividida" com o segundo suplente. Lobão Filho, o primeiro suplente, só herdará a cadeira em fevereiro, quando o pai deixa simbolicamente o ministério, assume a vaga e volta para a pasta. Este mês foi reservado para fazer um agrado ao segundo suplente, Remi Ribeiro (PMDB-MA). Ele receberá os benefícios concedidos a um senador por pouco mais de 20 dias, durante o recesso. O ministro da Previdência, Garibaldi Alves Filho, usou o mesmo artifício. Deu ao segundo suplente João Faustino (PSDB-RN) um mês de salário do Senado. Mas a partir de fevereiro, quem assume é o primeiro suplente Paulo Davim (PV-RN).



Tô feliz  
em São  
Gonçalo!

## DOIS ANOS DE MUITO TRABALHO NA CULTURA E NO ESPORTE.



- CAMPEONATO DE FUTEBOL DE CAMPO COM A MAIOR PREMIAÇÃO DO ESTADO.
- CAMPEONATO DE FUTSAL COM UMA DAS MAIORES PREMIAÇÕES DO NORDESTE.
- DOAÇÃO DE KITS ESPORTIVOS PARA OS TIMES DO MUNICÍPIO.
- REFORMA COMPLETA DOS GINÁSIOS DO CENTRO, DO AMARANTE E DO SANTO ANTÔNIO.
- MELHORIA DA QUALIDADE DE VIDA DOS IDOSOS COM O PROGRAMA DE ESPORTE E LAZER.
- REALIZAÇÃO DO AUTO DOS MÁRTIRES NOS 2 ANOS DA ATUAL GESTÃO.
- APOIO AO AUTO DE SANTO ANTÔNIO.
- INAUGURAÇÃO DA BIBLIOTECA PÚBLICA MUNICIPAL.
- APOIO AOS GRUPOS DE TEATRO NOS ESPETÁCULOS DA PAIXÃO DE CRISTO.
- RESGATE DA CULTURA DOS MESTRES DO FOLCLORE.
- PENSÃO VITALÍCIA, AINDA EM VIDA, PARA DONA MILITANA, A MAIOR ROMANCEIRA DO BRASIL.
- INVESTIMENTO NO TURISMO RELIGIOSO, ATRAINDO TURISTAS E RECEITA PARA O MUNICÍPIO.
- TROUXE PARA O MUNICÍPIO O FAMOSO ARRAIÁ QUATROCENTÃO.

**2** anos de muito trabalho.



PREFEITURA MUNICIPAL  
**SÃO GONÇALO  
DO AMARANTE**  
TRABALHO E DESENVOLVIMENTO

[www.saogoncalo.rn.gov.br](http://www.saogoncalo.rn.gov.br)



LEONARDO CAVALCANTI  
leonardocavalcanti.df@dabr.com.br

## Nas entrelinhas

# A falsa beleza das flores do recesso

*A vida de quem cobre a guerra do PT e do PMDB pelos cargos no governo Dilma Rousseff não é fácil. Chuva e férias em Brasília fazem crescer notícias sem relevância. Cabe aos repórteres escapar de fontes pouco confiáveis*

Brasília chove. Deságua desde antes da posse da presidente Dilma Rousseff. Repórteres experientes atribuem ao período das festas e ao tempo instável o aparecimento da Flor do Recesso, aquela que dá o ar da graça com a produção de notícias falsas ou pelo menos irrelevantes, geralmente produzidas por fontes desocupadas ou mal intencionada na Esplanada dos Ministérios.

No caso da guerra entre PMDB e PT pelos cargos, a vida de quem cobre o Executivo e o Legislativo não é fácil. É preciso distinguir entre o real e o falso na pres-

ção dos peemedebistas pelos cargos no governo Dilma. É também relevar ou apostar nos desmentidos da cúpula petista, nada disposta a admitir a pressão do caciques do PMDB — ou mesmo que cedem espaço.

Talvez o momento mais encantador do aparecimento da Flor do Recesso tenha sido a declaração de líderes peemedebistas e governistas de que iriam suspender as negociações sobre os cargos até a eleição das Mesas Diretoras do Congresso. A "informação" era de que, para acalmar as bases, nada — incluindo nomeações — seria confirmado para não contaminar a candidatura de Marco Maia (PT-RS).

Acreditar em tal fonte de informação seria o mesmo que imaginar a disposição de políticos petistas e peemedebistas em largar Brasília em plena disputa pelos cargos. Os sujeitos, assim, iriam

para a praia tomar cerveja e descansar enquanto esperavam fevereiro chegar. Ai sim, voltariam à capital para barganhar por postos no governo federal. Sem pressão, como bons companheiros. É claro que nada disso ocorreu, a

### PMDB tenta melar eleição de Marco Maia

barganha continuou feia, mas teve quem acreditou em tal coisa.

### Franqueza

Na sexta-feira, reportagem do Denise Rothenburg, no Correio Braziliense, mostrou que peemedebistas do ministério de Dilma chegaram a definir como le-

gítima a chantagem por cargos no segundo escalão para garantir a recondução de Marco Maia. "Há um problema político-parlamentar. E você não resolve problema político com pressão na área econômica. Resolve-se com pressões na área política", afirmou o ministro da Secretaria de Assuntos Estratégicos, Wellington Moreira Franco (PMDB).

A frase de Moreira Franco é mais do que emblemática. Ao contrário do que diziam alguns peemedebistas, a cúpula do partido tenta, sim, melar a eleição de Marco Maia. E, mesmo que Moreira tente separar a política da economia, políticos da legenda colocam o salário mínimo no balcão das negociações. É a estratégia do "se colar, colou", não importa se a Presidência da Câmara ou o valor do mínimo. Ao desmembrar o discurso de Moreira, a reportagem se afastou das flores do recesso.

### Tranquilidade

Um dos ministros petistas do governo Dilma demonstra tranquilidade com a chantagem dos peemedebistas em relação a cargos: "O governo está apenas começando, nenhum deles vai esticar a corda nas negociações e correr o risco de perder espaço. Essa marola ocorre em toda eleição da Câmara, vai passar e Marco Maia será eleito fácil." Alguém aí se habilita a colher flores do recesso?

### Outra coisa

O ministro das Relações Institucionais, Luiz Sérgio, deveria se revoltar contra as maledicências sobre a sua força política. Dia sim, dia não, aparece uma nota ou matéria apontando que ele está um tanto perdido na função e por isso vive à sombra de Antonio Palocci e Alexandre Padilha. Pura maldade.

# Walter Gasi reassume a Caern

VESTIBULAR 2011 Terças e Quintas 3215.2917 www.farn.br

#### Cursos Matutinos

Direito (10 semestres)	R\$ 622,29*
Nutrição (08 semestres)	R\$ 586,04*
Fisioterapia (09 semestres)	R\$ 726,12*
Enfermagem (08 semestres)	R\$ 654,91*
Ed. Física (Licenciatura) (06 semestres)	R\$ 477,36*
Gestão Comercial (CST) (04 semestres)	R\$ 311,20*

#### Cursos Noturnos

Administração (08 semestres)	R\$ 391,02*
Direito (10 semestres)	R\$ 622,29*
Ciências Contábeis (08 semestres)	R\$ 347,57*
Psicologia (10 semestres)	R\$ 586,04*
Sist. de Informação (08 semestres)	R\$ 398,81*
Ed. Física (Bacharelado) (07 semestres)	R\$ 477,36*
Gestão Comercial (CST) (04 semestres)	R\$ 311,20*

\* Valores pagos até o vencimento

Vagas também para transferência voluntária e portadores de diplomas.

### Indicado pelo vice-governador Robinson Faria, engenheiro retorna amanhã à presidência da companhia

O engenheiro civil e sanitário Walter Gasi reassume a presidência da Companhia de Águas e Esgotos do Rio Grande do Norte (Caern) a partir da próxima semana. A posse acontece após a reunião do Conselho de Administração da empresa, marcada para 10h de segunda-feira (10), na sede da Administração Central, no bairro de Tirol, em Natal. Nesta sexta-feira (7), o procurador geral do Estado, Miguel Josino Neto, empossou os novos membros do Conselho de Administração da Caern, que agora passa a contar com os secretários estaduais de Recursos Hídricos, Robinson Faria, do Gabinete Civil, Paulo de Tarso Fernandes, Planejamento e Finanças, Obery Rodrigues, e com o próprio Walter Gasi, indicados pelo governo do estado.

Além dos nomes indicados pelo governo estadual, possuem assento no Conselho de Administração da Caern, os representantes das prefeituras municipais de Natal, Kalazans Bezerra, e de Mossoró, Yuri Tasso Duarte. A expecta-

tativa é de que os nomes dos outros diretores da Caern sejam anunciados pelo Governo do Estado nesta semana. Uma solenidade de posse do novo diretor-presidente junto aos empregados da Companhia deve acontecer entre o final da próxima semana e o início da seguinte.

De acordo com Walter Gasi, a principal meta a ser alcançada pela nova administração é fazer da Caern uma empresa autossustentável. "Hoje o que a Companhia arrecada mal dá para cobrir seus custos. Vamos reverter este quadro, investindo na modernização da gestão, em planejamento estratégico, orçamentário e econômico, além de ações de desenvolvimento institucional", afirma Gasi.

Outra medida, segundo ele, será a renovação do quadro, aproveitando os aprovados nos dois concursos públicos realizados pela Caern. Walter Gasi já atuou como diretor-presidente da Companhia no período de abril de 2009 a abril de 2010. Ele substituiu o também engenheiro sanitário Sérgio Pinheiro, que está na presidência da Caern desde o dia 14 de abril do ano passado. Os dois tiveram um encontro na última segunda-feira (3), na sede da Administração Central, quando trataram sobre questões administrativas.

Seu futuro começa aqui.

Destaque-se

# Processo Seletivo 2011

**FANEC** FACULDADE  
NATALENSE  
DE ENSINO  
E CULTURA**IESRN** INSTITUTO DE  
ENSINO SUPERIOR  
DO RIO GRANDE  
DO NORTE

QUALIDADE E RESPONSABILIDADE SOCIAL

MENSALIDADES  
A PARTIR DE  
R\$ **169,00****INSCRIÇÕES ABERTAS**

## Cursos Superiores Tradicionais

- Direito
- Educação Física (Licenciatura) **Novo**
- Publicidade e Propaganda
- Serviço Social **Novo**
- Turismo

**PROVA TRADICIONAL  
OU POR AGENDAMENTO**Av. Prudente de Moraes, 4.890 - Lagoa Nova - Natal  
(84) 3234 - 3551 / 3637[www.unilist.com.br/fanec](http://www.unilist.com.br/fanec) | [www.unilist.com.br/iesnr](http://www.unilist.com.br/iesnr)**TODOS OS CURSOS  
COM DESCONTOS  
ESPECIAIS**

# Pesquisar para não ficar no prejuízo

Fotos: Joana Lima/Esp/DN/D.A Press

**Janeiro é mês de comprar material escolar. Mas atenção: preços podem variar bastante nas livrarias e papelarias**

Andrielle Mendes  
andriellemendes.rr@dabr.com.br

**V**ocê já comprou o material escolar do seu filho? Não? Então, fique atento. Antecipar as compras, procurar um comércio mais popular e pesquisar o preço em várias livrarias pode fazer toda a diferença neste início de ano. Como os preços praticados pelas livrarias não são tabelados, você corre o sério risco de gastar dinheiro à toa se não seguir estas recomendações.

A equipe de reportagem do Diário de Natal visitou três livrarias, comparou o preço dos principais artigos escolares como lápis, caneta, apontador e borracha e constatou que a diferença supera, no mínimo, 100%. Este é o caso da caneta Compactor Economic vendida por R\$ 0,45; R\$ 0,69 e R\$ 0,95. A equipe também constatou uma grande variedade de marcas de um mesmo item. Um corretivo pode sair por R\$ 0,91 ou por até R\$ 2,83 – valor três vezes

maior – dependendo da marca.

O Procon municipal já se prepara para mais uma pesquisa de preços. De acordo com o diretor da assessoria técnica do Procon municipal, Elias Silva, o resultado será divulgado daqui a duas semanas. Enquanto a lista dos lugares que vendem mais barato não sai, ele orienta que os pais pesquisem bastante. Em 2009, o Procon municipal constatou diferenças de até 1.150% entre produtos de marcas iguais, como foi o caso do apontador plástico com um furo da marca Faber Castell, cujo menor preço era R\$ 0,16 e o maior, R\$ 2. Em 2010, a diferença de preços entre produtos de marcas iguais caiu para 900%, mas ainda continuou alta.

A diferença de preço é reflexo da falta de tabelamento no Brasil. Os valores são reajustados sempre no início do ano de acordo com os valores praticados no mercado e com os custos repassados pelos fornecedores. Em algumas livrarias, como a Câmara Cascudo, o reajuste varia entre 3 a 5%. Em outras, varia entre 8 a 10%.

Embora gerentes e proprietários de livrarias neguem reajustes abusivos, o coordenador geral do Procon/RN, Beto Madruga, reconhece que eles existem. Alguns chegam a ultrapassar a marca dos 10%, como verificam alguns con-



Com aumento da procura, estabelecimentos remarcam preços. Procon Natal irá divulgar locais mais vantajosos

sumidores. "No Brasil, o mercado é livre. Infelizmente, a gente não pode autuar. Não há nenhum parâmetro legal para isso. Por isso, o responsável pelo aluno deve pesquisar e comprar no local mais barato. Assim quem está vendendo mais caro vai sentir na pele".

Para Bira Marques, proprietário da livraria Câmara Cascudo, o ideal é não deixar para última hora. Assim, o consumidor tem mais tem-

po para escolher, pesquisar e negociar o desconto. "Quem se antecipa é melhor atendido, encontra mais variedade e leva os melhores produtos", enumera. Deixar para última hora não tem nenhuma vantagem. "A livraria não vai realizar promoção nem conceder descontos especiais", avisa.

Galba Fragoso é gerente da Livraria Arco Íris e diz que o movimento aumenta sempre a partir

do dia 10 de janeiro. O chefe do setor de livros da Livraria Asa Branca, Fernando Costa, confirma e diz que, por enquanto, os pais procuram a livraria apenas para se informar dos preços e prazos. Para Fernando, os consumidores estão bem mais conscientes. De cada dez que entram na Asa Branca, nove solicitam orçamento e pesquisam os preços, apenas um leva sem consultar outras livrarias, segundo ele.

## Comparar preços é a melhor saída

Para Dari Dantas, coordenador de Operações e Normas do Procon/RN, a dica é pesquisar. Ele orienta os pais a tirarem cópias da lista de material escolar, colocar o contato e deixá-las em várias livrarias. Os próprios vendedores se encarregam de anotar os preços de cada item e fazer o orçamento. No final, entram em contato com os pais. Com vários orçamentos em mãos, fica mais fácil decidir. "O consumidor tem que pesquisar os preços. A época de vender material escolar é essa. O produto é sazonal e a variação de preço pode ultrapassar 600%. Se você pechinchar, sai com desconto de 10% ou mais".

Foi o que a bancária Juliana Oliveira, 27, fez. Ela pesquisou o preço do material escolar para sua filha em duas livrarias e acabou optando pela segunda. Lá, um dos livros exigidos estava R\$20

mais barato. Juliana usou seu poder de persuasão e conseguiu aumentar o desconto de 7 para 10%. Como gastou R\$500 e pagou tudo à vista, saiu com R\$50 no bolso. A bancária ainda espera gastar mais R\$300 com mochila, lancheira e alguns itens solicitados pela escola.

Apesar de ter pesquisado, diz que os preços, em geral, estão muito parecidos. "Se pudesse, compraria o material escolar em outubro ou novembro. Eles (os gerentes e proprietários de livrarias) sabem que a procura aumenta no início do ano e sobem os preços. É a lei da oferta e da procura".

Para quem quer economizar, vale praticar tudo: reaproveitar material do ano anterior, trocar livros, comprar nos sebos. "Se você pode conseguir um livro para o seu filho com um colega dele



Além da pesquisa, consumidor deve buscar descontos na hora de comprar

ou alguém da família, porque então vai comprar outro?". Para Beto, reutilizar material escolar não é bom apenas para o orçamento. É bom para o meio ambiente.

Além dos preços praticados, os pais e responsáveis pelos alunos também devem ficar de olho na lista enviada pela escola. Na-

da de papel ofício, álcool, papel higiênico. Apesar da lei municipal nº 6.044, que coíbe abusos na lista de material escolar, ter sido sancionada em janeiro de 2010, algumas escolas não se intimidam e continuam praticando abusos. "Temos recebido ligações de várias pessoas questio-

### DICAS

- Analise criteriosamente as listas de material escolar solicitado pelos colégios, tendo em mente que os materiais solicitados constituem instrumentos de trabalho para o aprendizado do aluno (devem ter finalidade didática). Qualquer material para uso da escola deve ser de responsabilidade do próprio estabelecimento.

- Informe-se com a escola sobre a possibilidade de adquirir, de imediato, somente a quantidade de material a ser utilizada no primeiro semestre. Isso, além de reduzir a despesa, possibilita planejar com mais tranquilidade a aquisição do material referente ao segundo semestre.

nando os itens exigidos pelas escolas. Se a escola pede quatro caixas de lápis de cor, o recomendado é que o pai compre apenas uma. Quando acabar, ele compra a outra", orienta Elias Silva, do Procon municipal.

● Continua na página 9



# Escola: o que pode e o que não pode

• Continuação da página 8

**D**e acordo com a lei municipal nº 6.044, de autoria do vereador Edivan Martins, as escolas não podem indicar marca, modelo, estabelecimento de venda nem exigir material de consumo de expediente (papel ofício, papel higiênico, fita adesiva, estêncil, verniz corretor, álcool, algodão, artigos de limpeza). Além disso, devem detalhar como o material será usado na escola através de um plano de execução apresentado no período da matrícula.

O plano deve incluir a atividade didática para qual o item exigido se destina, seu objetivo e metodologia empregada na atividade. "Se tiverem dúvida, os pais devem procurar a direção da escola. Caso a direção não esclareça nem retire o item da lista, os pais devem procurar o Procon", orienta Beto Madruga.

As escolas não podem limitar

o poder de escolha dos responsáveis, cobrando uma taxa fechada e garantindo todo o material escolar. Os pais têm o direito de comprar o material escolar onde quiserem. "A escola só pode vincular a venda de determinado material, se deixar bem claro que a metodologia de ensino exige". Beto lembra que os pais precisam exigir nota fiscal em toda compra de material escolar na própria escola.

As escolas também não podem cobrar pela expedição de histórico, de diploma nem pela aplicação da segunda prova, caso o aluno justifique a ausência. Não podem impedir que o aluno compareça a aula só porque ainda não tem o livro ou o material escolar exigido nem reter histórico, documentos ou suspender provas

dos alunos inadimplentes.

A lei proíbe a antecipação da mensalidade como meio de garantir reserva de vaga na escola. Se a escola cobrar 10% do valor da mensalidade, no ato da matrícula, o valor deverá ser descontado na mensalidade seguinte. Não existe taxa de matrícula.

## Aluno não pode sofrer qualquer constrangimento

"Se a direção cobrar uma taxa para garantir a matrícula da criança ou do adolescente na escola, o responsável não precisa

mais pagar a primeira mensalidade. Não existe a matrícula e a primeira mensalidade. É preciso ficar de olho nessas sutilezas", alerta o coordenador geral do Procon/RN. Quem descumpra a lei, comete uma infração contra o Código de Defesa do Consumidor e será punido.

## Reajuste na matrícula

É preciso ficar de olho também no reajuste da mensalidade. A direção da escola, segundo Beto Madruga, deve afixar num local de fácil acesso uma planilha justificando o motivo do reajuste pelo menos 45 dias antes do término do período de matrícula. Com base nesta planilha, os pais decidem se mantêm ou não os filhos na escola.

A direção que investe na escola, climatizando as salas de aula, por exemplo, pode descontar o valor na mensalidade. "No entanto, esse reajuste precisa ser justificado 45 dias antes do final do período de matrícula", reforça. Não existe tabelamento para o reajuste, apenas um padrão seguido por algumas escolas. Segundo Beto, este índice fica em torno de 8%. Pode até ser maior, desde que seja justificado pela direção. "Cabe ao responsável pelo aluno aceitar ou não".

## LIMITES

- A escola não pode exigir que a agenda do aluno seja comprada no próprio estabelecimento. A escola pode oferecer isso como opção; mas se o aluno quiser adquirir outra agenda em outro local, ele tem toda a liberdade para fazê-lo.

- A escola não pode exigir a aquisição de produtos de uma determinada marca ou determinar o local para a compra (alguma livraria ou na própria escola). Se isso for colocado aos pais, deve ser em termos de alternativa, nunca de obrigação.

- A escola não pode exigir que os pais comprem o material escolar na própria escola; esse pode ser um serviço opcional, nunca obrigatório. A escola deve disponibilizar lista de material para os pais, para que estes comprem onde quiserem.

Fonte: Procon municipal



**Acreditar no Rio Grande do Norte é acreditar em seu povo, é acreditar numa gente trabalhadora que não se cansa de transformar sua realidade.**

**Pensando e agindo assim a ASSOCIAÇÃO BRASILEIRA DE CRIADORES DE CAMARÃO - ABCC deseja a Governadora Rosalba sucesso no desenvolvimento de seu Governo.**



# Alto padrão na Via Costeira

**Hotel Pirâmide está entre os melhores do país, segundo publicação**

**RN QUE DÁ CERTO**

Andrielle Mendes  
Andriellemendes.m@dabr.com.br

Eleito um dos dez melhores hotéis do país pela Revista Viagem, o Hotel Pirâmide Natal Resort & Convention foi construído em 1997 pela família Elali. Localizado na Via Costeira, conta com 315 apartamentos, restaurantes, salas de exposição, parque aquático e centro de convenções com capacidade de receber até três mil pessoas. Segundo o arquiteto e empresário Sami Elali, a ideia de construir um hotel padrão cinco estrelas surgiu da constatação de que em Natal não existia nenhum hotel internacional. Ele explica que o Pirâmide Resort & Convention foi construído em três etapas e que é considerado um hotel cinco estrelas em qualquer lugar do mundo.

Um dos diferenciais, na avaliação do empresário, é a grande área de todos os apartamentos, com duas camas de casal. Outro diferencial é o parque aquático com dez mil metros quadrados. Além do Centro de Convenções, reconhecido como o maior localizado em hotel do Norte e Nordeste e um dos cin-



Construído em 1997, Pirâmide foi o primeiro hotel cinco estrelas da cidade. Padrão internacional é sua marca

co maiores do Brasil, o Pirâmide também conta com vários auditórios com capacidades que variam de cem a três mil pessoas, além da área de exposições. Esta foi a razão pela qual o hotel recebeu o prêmio Jacaré de Ouro Categoria Eventos - Região Nordeste. "O fato é que dificilmente surgirá em Natal um hotel com instalações físicas tão espetaculares", afirma Sami.

Entre as acomodações, oito contam com banheira. Também há apartamentos triplos, duplos com duas camas de casal e apartamentos adaptados a pessoas com algum tipo de necessidade de especial. Todos têm vista para o mar, varanda, TV a cabo, telefone, ar-

condicionado central, minibar e cofre. Além de parque aquático com várias piscinas interligadas por cascatas, espreguiçadeiras em lâmina d'água, chafarizes, hidromassagem e bar molhado, o Pirâmide também possui sala de jogos, sauna, Fitness Center, playground, equipe de recreação. Ele possui dois restaurantes. O Dunas pode acomodar até 200 pessoas, enquanto o Lagunas tem capacidade para até 70. Os hóspedes têm direito a um Buffet no café da manhã, com pratos típicos do Nordeste preparados na hora e pratos internacionais. As diárias custam entre R\$258 e R\$356, segundo o site do hotel.

Atualmente, o Pirâmide passa

por algumas reformas. "Há contínuo investimento em melhorias nas instalações físicas e nos serviços", relata. O investimento é reflexo do bom momento vivido pela economia brasileira, e consequentemente, pelo turismo potiguar. O brasileiro está viajando mais e apesar do dólar baixo e do real mais caro, está descobrindo cada vez mais o Nordeste. Segundo Sami, as taxas de ocupação do hotel em 2010 foram bem melhores do que as dos últimos anos. O empresário espera o mesmo em 2011. Os representantes da hotelaria também estão otimistas e já falam numa taxa de ocupação de 95%.

## ORIGENS DISTANTES

Assim como outros empreendedores que também tem se destacado no Rio Grande do Norte, Sami Elali mostra que por trás de um empreendimento de sucesso há um nome, um empreendedor. Nascido em Bethlehem (Belém), na Palestina, mudou-se ainda criança para Recife, Pernambuco, com os pais e os três irmãos. Chegou ao Brasil em 1964, onde já viviam muitos membros da família Asfora, família da mãe.

"Logo que ali chegamos, meu pai começou a trabalhar no ramo da construção civil, incorporando prédios, com recursos próprios. Construiu mais de vinte prédios no bairro de Boa Viagem, que na época estava começando a se desenvolver. E em tudo eu o ajudava, pois por saber inglês e francês, e até mesmo pela idade, tive mais facilidade em aprender a falar português. Foi com o meu pai que obtive os maiores ensinamentos também no campo profissional. Ele era engenheiro civil, fazia os projetos e construía, comandando pessoalmente todos os trabalhos".

Em 1977, o empresário concluiu os cursos de Arquitetura (UFPE) e Administração de Empresas (UNICAP). Em 1978, veio morar em Natal, onde os pais já moravam. "E aqui comecei a minha trajetória na construção civil - com a G5 - Planejamentos e Execuções Ltda., construindo várias casas e muitos prédios residenciais e comerciais, cujos projetos arquitetônicos são todos de minha autoria - e na hotelaria".

## Dedicação ao desenvolvimento do turismo potiguar

O Hotel Pirâmide Natal Resort & Convention não foi o único construído pela família Elali. Junto com o pai e os irmãos, o empresário também construiu o Natal Mar Hotel - o primeiro hotel da Via Costeira, com 149 apartamentos, e que impulsionou o turismo no Rio Grande do Norte, tendo recebido inúmeros prêmios, inclusive o Cataventos de Prata, como um dos melhores hotéis do Brasil na sua categoria; o Hotel Ponta Negra (com 46 apartamentos), o Ayambra Residencial Hotel (com 160 unidades) e o Ponta Negra Flat (com 120 unidades).

Ele lembra que antes da Via Costeira não existia turismo no Rio Grande do Norte. "Com o início das atividades do Natal Mar Hotel, surgiu a necessidade de se realizar intenso trabalho de divulgação de Natal em todo o país - trabalho que eu fiz de forma incansável, numa época em que lá fora poucos

conheciam Natal, e que foi reconhecido pela ABAV, que me prestou, há alguns anos, uma homenagem como empreendedor".

Anos depois, Natal já se consolidou como destino turístico internacional. Apesar disso, Sami Elali defende ainda mais investimentos em divulgação. "Destaco a necessidade de contínuos investimentos na divulgação do destino e no turismo de lazer e de negócios, com atrações suficientes para que novos investidores acreditem e invistam no turismo do RN, porque muitos outros locais, tanto do Brasil como de qualquer parte do mundo estarão sempre fazendo o mesmo", justifica.

Para Elali, é difícil falar num dos hotéis que construiu e não mencionar o turismo potiguar. Para ele, não interessa apenas que o Pirâmide vá bem. É necessário que toda a rede hoteleira siga o mesmo caminho. "Para viabilizar a ne-

cessidade de formação e aperfeiçoamento da mão de obra especializada para trabalhar na hotelaria e nos restaurantes e bares que surgiram com o início da atividade turística, assumi a presidência do Sindicato de Hotéis, Restaurantes, Bares e Similares, que efetivamente promoveu vários cursos de formação e treinamento dessa mão de obra. E durante dois mandatos de três anos, cada, exerci o cargo de presidente do Sindicato de Hotéis, Restaurantes, Bares e Similares do Estado do Rio Grande do Norte e de Vice-Presidente da Federação Nacional de Hotéis".

Ele não parou por aí. "Com a consciência de que já não era mais possível se trabalhar apenas o turismo de lazer, já que o chamado turismo de negócios é três vezes mais rentável do que o turismo de lazer e é muito importante para que sejam mantidas boas taxas



Por meio da direção de hotéis e de entidades, Sami Elali incentiva o turismo

de ocupação na hotelaria durante todo o ano, assumi, em duas gestões, a Presidência do Convention & Visitors Bureau de Natal, entidade que em todos os Estados é criada exclusivamente para atuar na captação de eventos. Pela mi-

nhá dedicação na atividade empresarial, administrando a G. Cinco - Planejamentos e Execuções e diversos hotéis, recebi, duas vezes, o Prêmio da Gazeta Mercantil, como um dos cinco líderes empresariais do Estado", conclui.

# GNV quer recuperar mercado

Junot Lacet/DB/D.A Press

**Com preço alto, gás amarga concorrência com gasolina e etanol. Campanha irá incentivar conversões**

O setor de gás natural veicular (GNV) brasileiro espera modificar este ano o quadro de expansão reduzida que experimentou nos últimos dois anos e meio, de acordo com o coordenador do Comitê de GNV do Instituto Brasileiro do Petróleo, Gás e Biocombustíveis (IBP), Rosalino Fernandes. "O crescimento do setor tem sido bastante prejudicado pela baixa competitividade do preço do gás perante combustíveis concorrentes, seja etanol, seja gasolina", externou.

Segundo ele, o preço do gás tem se mantido o mesmo em todo o país, com algumas exceções, como no estado do Rio de Janeiro, onde o governo dá incentivos para o uso do GNV. "Isso faz com que o setor como um todo tenha uma posição positiva. Só que o positivo é diferente daquilo que nós vínhamos experimentando".

O setor de gás natural veicular vinha crescendo a taxas entre 10% e 12% ao ano. Em 2009, cresceu apenas 3%, totalizando 1,6 milhão de veículos convertidos. "Até novembro de 2010, não chegou a 30 mil o número de novas conversões no ano". A queda do ritmo de crescimento preocupa o IBP, uma vez que a média anual era de 85 mil a 90 mil veículos novos convertidos para usar gás natural veicular.

Para sanar a falta de conhecimento dos consumidores sobre o GNV, o IBP deverá promover este ano uma campanha de esclarecimento sobre benefícios e vantagens de se usar um combustível mais limpo e que proporciona melhor desempenho dos

**Taxa de crescimento caiu para 3%**

veículos. Segundo Fernandes, grande parte dos consumidores toma a decisão de usar um determinado tipo de combustível baseado no preço do metro cúbico do gás ou do litro de etanol ou gasolina. "Essa comparação não é correta", advertiu. "Você tem que levar em conta o desempenho desse combustível relativamente ao outro. Não é somente o preço", alertou o coordenador do comitê.

Segundo Fernandes, grande parte dos consumidores toma a decisão de usar um determinado tipo de combustível baseado no preço do metro cúbico do gás ou do litro de etanol ou gasolina. "Essa comparação não é correta", advertiu. "Você tem que levar em conta o desempenho desse combustível relativamente ao outro. Não é somente o preço", alertou o coordenador do comitê.



1,6 milhões de veículos sofreram conversão em 2009. Até novembro de 2010, foram apenas 30 mil unidades

De acordo com a Agência Nacional do Petróleo (ANP), a média de preços dos combustíveis praticados hoje no país é de R\$ 1,545 para o metro cúbico de gás natural veicular; de R\$ 1,827 pa-

ra o litro de etanol e de R\$ 2,598 para o de gasolina. Com base nesses preços, Fernandes revelou que o custo para o consumidor é de R\$ 0,12 por quilômetro rodado com GNV e de R\$ 0,26

com etanol. "[Motor movido à GNV] gasta a metade do que gastaria com etanol. Ele faz uma economia de 50% por quilômetro rodado", destacou o coordenador do comitê do IBP.

## Estímulo para veículos pesados

O Instituto Brasileiro de Petróleo, Gás e Biocombustíveis (IBP) pretende estimular, este ano, o uso do gás natural veicular (GNV) nas frotas brasileiras de veículos pesados, como ônibus e caminhões, em substituição ao óleo diesel. Já há no país, inclusive, experiências para adaptar motores de locomotivas para GNV.

O coordenador do Comitê de GNV da entidade, Rosalino Fernandes, estimou que o país poderia economizar até 50% nas importações de óleo diesel caso o GNV seja adotado pelos veículos pesados. Números da Agência Nacional do Petróleo (ANP) mostram que, em 2010, o Brasil importou cerca de 48 milhões de barris de petróleo equivalentes em óleo diesel, ao custo de US\$ 4,332 bilhões.

Para Fernandes, o que o Brasil importa de diesel "é um escândalo". Como o país não tem, atualmente, capacidade de produzir todo o diesel que necessita, Fernandes sugeriu seguir o exemplo da Argentina. Lá, todo o programa de estímulo ao uso de GNV é baseado na pre-

missa de que "é muito melhor exportar diesel e gasolina do que exportar gás. Eles estimulam o uso do gás internamente em veículos e para aquecimento domiciliar".

Fernandes apontou a necessidade de o Brasil investir na infraestrutura de gasodutos, de modo a expandir a rede que recebe o gás em alto mar e o leva para os pontos de consumo. "Os gasodutos precisam ser expandidos para o interior", disse ele.

Outro entrave para a disseminação do GNV é o reduzido número de postos de abastecimento, apenas 1.715 em todo o país. Esse é, segundo Fernandes, um dos fatores limitadores para o crescimento do GNV na área de transporte pesado. "Precisa aumentar o número de postos disponíveis".

Ele apontou ainda outras alternativas para o GNV, em ferrovias. A mineradora Vale já tomou a dianteira nessa direção e está fazendo testes com locomotivas flex para uso de gás natural e óleo diesel. Fernandes informou que os testes devem ser concluídos ainda este ano.

### FACULDADE MAURÍCIO DE NASSAU. FAZENDO PARTE DA SUA HISTÓRIA E AJUDANDO A CONSTRUIR O SEU FUTURO.



#### CURSO

- Enfermagem (novo)
- Fisioterapia (novo)
- Pedagogia
- Administração
- Ciências Contábeis
- Direito

#### CURSO (curta duração)

- Gestão da Qualidade (2 anos) (novo)
- Redes de Computadores (2,5 anos) (novo)
- Segurança no Trabalho (3 anos) (novo)

O brasão da Faculdade Maurício de Nassau é composto por elementos que representam sua filosofia e seus valores, como verdade, força, vitória, coragem e justiça. Símbolos que representam também Natal. Uma cidade iluminada pelo sol, protegida pelo Forte dos Reis Magos e dominada pelo povo potiguar, que busca no conhecimento instrumentos de construção do seu futuro com perseverança, lealdade, ousadia, grandeza, liderança e nobreza.

#### Uma Faculdade que abre portas para você

- Ingresse no mercado de trabalho pela porta da frente. Aumente a sua empregabilidade através do gerenciamento de carreira com o Núcleo de Talentos
- A Nassau faz parte do maior Grupo Universitário do Nordeste e é reconhecida em todo o Brasil
- Convênios com mais de 600 empresas em todo o Nordeste para vagas de estágio e emprego

**VESTIBULAR 2011**  
AGENDADO DIARIAMENTE  
INSCRIÇÕES ABERTAS

mauriciodenassau.edu.br



FAZENDO PARTE DA SUA HISTÓRIA

Grupo Ser Educacional - Gente criando o futuro

FINANCIAMENTO: educad

BOLSAS: PROEDUC

Av. Eng. Roberto Freire, 1514, Capim Macio | (84) 3344.7800

# Reembolso para o cliente

**Amil irá lançar sistema que permite ao usuário a consulta fora da rede credenciada**

Maiara Felipe  
maiarafelipe.rn@dabr.com.br

Os 80 mil clientes da Amil no Rio Grande do Norte terão em 2011 a opção de uma nova forma de plano de saúde. É o Amil 160 que permite ao cliente ser atendido por médicos que não fazem parte da rede credenciada e depois ter um reembolso. A novidade foi anunciada pelo gerente de Comercial e de Marketing da empresa, Idris Saldanha. O novo formato de seguro saúde deve chegar ao Rio Grande do Norte este ano, mas ainda está sendo projetado pela empresa. Idris garante que esse tipo de plano é um sucesso na região Sudeste, onde já foi implantado. "Os melhores hospitais de São Paulo já contam com o plano de reembolso. Aqui no estado não existe esse serviço", mostrou o gerente.

Idris está há 11 anos na Amil, na qual entrou como vendedor e passou por diversos setores. Hoje gerencia uma equipe de quatro pessoas no Marketing e tem mais 12 pessoas sob sua responsabilidade no setor administrativo. Gerencia ainda nove concessionárias credenciadas pelo plano para realizar vendas, área de contato direto com o consumidor que mereceu um atenção especial do gerente. "Percebi que o vendedor era meio solto e decidimos fazer um investimento nele", aponta Idris.



Idris Saldanha comemora crescimento das vendas. Expectativa é de crescer 40% este ano

Para ele, o grande segredo na hora de conquistar o cliente é a confiança. Quem adquire um plano de saúde, compra a prestação de serviço, não tem o produto em mãos, o que ressalta o papel do vendedor. Segundo o representante da Amil, atualmente quase todos os hospitais fazem parte da rede de acolhimento do plano de saúde. "Hoje não temos a maior rede, mas a melhor", acredita. O gerente ressalta a expectativa de crescimento da empresa para 2011, cujas vendas devem aumentar 40% este ano - reflexo da atuação da empresa ao longo dos 11 anos no mercado natalense.

Em Natal, a Amil tem um subproduto que é a MedMais. Um plano voltado para o público com menor poder

aquisitivo. "O plano foi criado pelo grupo de Natal. É um produto mais barato com rede credenciada menor", informou Idris. O MedMais é apresentada ao cliente como uma opção com a mesma qualidade da Amil, porém, com um preço mais baixo.

Outra vertente que tem chamado atenção do setor comercial da Amil é o aumento nas vendas dos planos empresariais. Uma das vantagens é a redução de carência. Outra é a consultoria comercial feita na empresa por um corretor da Amil. A adesão tem sido satisfatória. Em dois anos o aumento foi de 60% nas vendas. "Um funcionário com a melhor saúde rende mais para empresa", enfatizou Idris.

## Destaque

A Amil pretende em 2011 lançar o Amil 160, opção já oferecida no Sudeste do país. O público potiguar poderá contar com um plano que reembolsa o cliente.

Apesar de ainda não estar formatado aqui no Rio Grande do Norte, em outras regiões do Brasil, o plano funciona da seguinte maneira: o associado pode ser atendido por qualquer médico que não faça parte da rede de acolhimento e a Amil reembolsa o valor gasto.

"Isso será uma inovação no estado", declara Idris Saldanha. Atualmente, das várias opções de planos oferecidas aos clientes, o Amil Referência Básico é o mais vendido, seguido da co-participação. Ambos tem um número menor de médicos credenciados e foram criados para atender ao público com poder aquisitivo menor. "Na nossa co-participação o cliente não tem surpresa, até porque temos apenas seis eventos com co-participação. Ele já sabe o preço que vai pagar por cada serviço", garante Idris.

## Perfil

O começo da vida profissional foi como gerente de circulação de uma revista local, mas o destaque veio mesmo quando ele foi ser vendedor de plano de saúde.

Idris Saldanha, 36 anos, gerente de Comercial e Marketing da Amil, começou na empresa em uma das funções mais difíceis, vendedor, por lidar diretamente com o público e precisar atingir as metas da empresa.

Idris passou também pelo setor de contas médicas, onde são realizados os faturamentos dos planos, depois gerenciou uma equipe até chegar a função que está hoje. "Eu gerencio a parte de pré-venda, formação de produtos, venda e pós-venda", disse o gerente apontando também as responsabilidades do Marketing. Idris, que é formado em Administração e fez pós-graduação em Estratégia, pretende fazer outra pós-graduação, dessa vez em Marketing.

## Na Vitrine

### Atender de uma forma singular

Erta Souza  
ertasouza.rn@dabr.com.br

Atender aos clientes de forma diferenciada. Essa é a principal proposta do Rock Dog Café que com apenas oito meses de funcionamento já conquistou um público cativo. A ideia de inaugurar o bistrô surgiu do cansaço de Gerson de Souza Barbosa com a morosidade da Justiça em concluir os processos. Paralelamente à advocacia, onde atuou por mais de 20 anos, Gerson mantinha o hábito de cozinhar para a família e os amigos.

E foi o gosto pelas misturas das cozinhas internacionais com os sabores e temperos nordestinos que levou o advogado a se transformar em empresário do setor gastronômico. O cliente que optar pelo bistrô pode apreciar as saladas, risotos, tradicionais pastas italianas, pratos com filé mignon, frango, camarão e peixe, além dos vinhos portugueses, espanhóis e os diversos tipos de cafés. Tudo adequado ao paladar nordestino.

O nome do bistrô também foi uma forma de o pro-

prietário juntar três elementos que admira: rock, cachorro (dog) e café. A intenção de trabalhar fazendo o que realmente gosta contagiou não apenas Gerson, mas os cinco funcionários do estabelecimento. "A única ordem aqui é atender o cliente de uma maneira singular. Temos conseguido um bom retorno, por isso os funcionários também se sentem responsáveis pelo sucesso do bistrô", revela.

Outro diferencial do Rock Dog Café é que todas as refeições são feitas na hora do pedido. Contando com esse atrativo, Gerson espera passar com tranquilidade pelos meses de janeiro e fevereiro, sempre difíceis para o comércio em geral, atraindo os pais que estão de férias nas praias localizadas na Região Metropolitana como Pirangi do Norte e Genipabu e precisam resolver algo na capital potiguar. Localizado na Avenida Amintas Barros, em Lagoa Nova, o Rock Dog Café vai funcionar normalmente no verão. De segunda à quarta-feira das 11h às 18h. De quinta ao sábado o horário estica até às 23h.

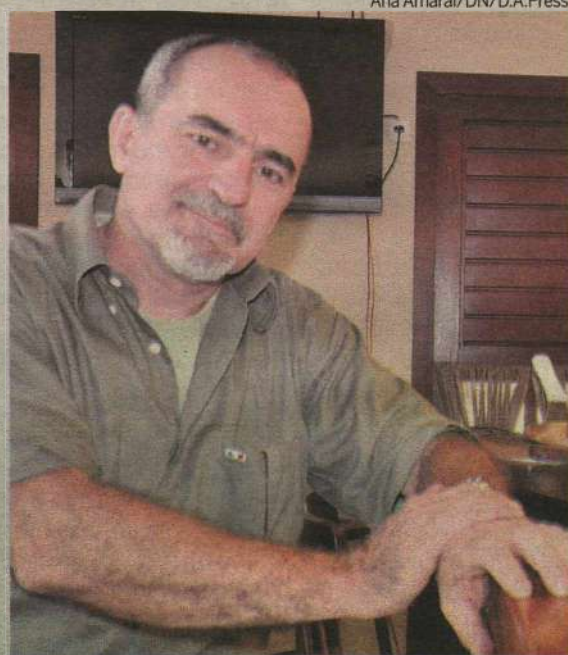

Gosto pelas misturas das cozinhas internacionais com os sabores nordestinos levou o advogado Gerson a abrir bistrô

# Conheça as vantagens da previdência privada

**Poupar por conta própria ou contratar um plano privado? Planeje-se para a aposentadoria**

Rosa Falcão  
rosafalcao.pe@dabr.com.br

Muitas pessoas já ouviram falar em previdência privada no Brasil. Outras já entraram na onda e contrataram um plano para complementar a renda na aposentadoria. Poucos são os que se informam sobre o funcionamento desse tipo de investimento. Confundem com as aplicações financeiras normais, que podem ser resgatadas após um, dois ou três anos. Para os apressadinhos, um plano de previdência pode sair caro por conta das taxas cobradas pelas instituições financeiras. Especialistas recomendam que o investidor de pri-

meira viagem faça as contas e veja se é mais rentável entrar na previdência privada ou fazer ele mesmo a sua poupança para o futuro.

"Não consigo visualizar uma previdência privada por menos de 10 anos. Menos tempo do que isso o plano vai sair muito caro para o investidor. As taxas de administração podem chegar até 3% e de carregamento até 5%", diz Mauro Calil, educador financeiro do Centro de Estudos e Formação de Patrimônio. Segundo Calil,

os fundos de previdência atuam na lacuna governamental e na voracidade fiscal, para vender benefícios fiscais que nem sempre compensam quando as pessoas vão usufruir o dinheiro na aposentadoria.

Para começo de conversa, o investidor deve saber que no plano

do tipo PGBL (Plano Gerador de Benefício Livre) o Imposto de Renda (IR) é calculado em cima de todo o patrimônio e não somente sobre o rendimento. Esse tipo de produto permite abater até 12% da renda anual tributável no cálculo do IR. No VGBL não tem o desconto do IR. Calil exemplifica:

**PGBL e VGBL: uma opção para cada meta**

uma pessoa que recebe por ano R\$ 100 mil e tem 27,5% de imposto retido na fonte, caso tenha um PGBL poderá investir 12% da renda (R\$ 12 mil)

no fundo e ter de volta R\$ 3.300 do tributo retido na fonte.

O educador financeiro prossegue com o exercício mostrando que, a princípio, economizar R\$ 3.300 pode parecer um bom negócio, mas é preciso analisar o cenário a longo prazo. Em dez anos, Ca-

lil mostra que R\$ 12 mil aplicados em um fundo de previdência privada que rende 12% ao ano, considerando as taxas de administração de 2,5% e de administração de 2,5% desde o início do investimento, com regime regressivo do IR no resgate, terá um valor líquido de R\$ 22.669,23.

Se o investidor colocar o mesmo valor inicial de R\$ 12 mil na poupança ou no fundo de renda fixa, com a mesma taxa de administração de 2,5% e rendimento bruto de 12%, o desconto de 15% do IR recairá sobre o rendimento. Descontada a inflação do período, ele terá ao final do prazo o equivalente a R\$ 23.758.

Ao final de dez anos o benefício fiscal de cinco pontos percentuais seria minimizado. Outro detalhe é que a renda fixa poderia gerar uma renda vitalícia de R\$ 237,58, enquanto alguns planos de previdência não oferecem renda vitalícia ou não permitem repassar o patrimônio para os herdeiros, completa.

## Prós e contras de cada escolha

Qual a vantagem de fazer um plano de previdência? A grande bondade de um plano PGBL ou VGBL é que se trata de uma poupança compulsória. Você assume a obrigação de contribuir mensalmente para ter uma renda futura, responde Alexandre Moura, professor da Faculdade Boa Viagem (FBV). Enquanto a poupança é mais barata, mas a tentação de olhar que se tem dinheiro disponível para comprar um bem de consumo pode jogar por água abaixo o in-

vestimento para a aposentadoria.

Moura sugere que as pessoas diversifiquem os investimentos para ter uma renda extra no futuro. Diz que uma carteira de aplicações em renda fixa e variável tem rentabilidade superior ao plano de previdência. O professor da FBV sugere que a pessoa que tem renda mensal de R\$ 10 mil faça um plano de previdência privada (PGBL ou VGBL) para usufruir da dedução do IR, e coloque outra parte da renda

mensal em ações. Eu mesmo não tenho plano de previdência, prefiro carregar meus investimentos em ações. Consigo rentabilizar entre 5% e 6% ao mês.

É difícil entrar no mundo das ações? O educador financeiro Mario Calil explica que as pessoas podem abrir uma conta numa corretora e escolher uma carteira de ações. Ele sugere que seja aplicada entre 15% e 20% da renda mensal em aplicações de renda variável em setores geradores de caixa,

como as empresas de energia elétrica. E não precisa passar o dia em frente ao computador acompanhando as cotações das ações. "É só uma questão de disciplina e prestar atenção ao seu dinheiro".

Para convencer os consumidores a poupar, Calil manda o recado: Lembre-se sempre que o INSS não será suficiente para ter o que você tem hoje na aposentadoria. E poupar para a aposentadoria significa um colchão financeiro na velhice.

### PREVIDÊNCIA PRIVADA

#### O que é?

É uma aposentadoria que não está ligada ao sistema do Instituto Nacional do Seguro Social (INSS). Ela é complementar à previdência pública.

#### Qual a diferença em relação ao INSS?

Nos planos de previdência privada é possível escolher o valor da contribuição e a periodicidade em que ela será feita. O valor que receberá quando começar a usufruir dessa previdência será proporcional ao que contribuiu.

#### Posso resgatar o dinheiro do plano de previdência?

O valor investido pode ser resgatado pela pessoa se ela desistir do plano, mas é importante ficar atento à cobrança de impostos.

#### Quais as formas de tributação da previdência privada?

Existem duas formas de tributação. Uma delas é a tabela regressiva, que favorece o resgate do dinheiro de uma só vez. A outra é a tabela de impostos progressiva, mais vantajosa para aquelas pessoas que querem receber a quantia investida em forma de parcelas mensais e não resgatar o dinheiro todo de uma vez.

#### Quais são os tipos de planos previdência privada?

O Plano Gerador de Benefício Livre (PGBL) é recomendado para pessoas com renda mais alta, pois o valor pago ao plano pode ser descontado no IR até o limite de 12% de sua renda bruta anual. No Vida Gerador de Benefício Livre (VGBL) o dinheiro investido não pode ser abatido no IR.

#### Como iniciar um plano de previdência privada?

Não há idade mínima nem necessidade de comprovação de renda para iniciar um plano de previdência. Antes de começar, é importante saber que esse é um investimento de longo prazo.

#### Quais são as taxas cobradas?

As empresas de previdência complementar costumam cobrar três tipos de taxas: carregamento (sobre cada contribuição), gestão (anual) e saída (no momento do resgate).

### BENEFÍCIO

## Fisco isenta imposto para remessa de gastos de viagens

Para baratear as despesas dos brasileiros fora do país, a Receita Federal isentou de Imposto de Renda Retido na Fonte as remessas de valores destinadas à cobertura de gastos pessoais em viagens de turismo, negócios, serviço, treinamento ou em missões oficiais.

Publicada no Diário Oficial da União da última sexta-feira, a isenção vai possibilitar "a diminuição das despesas com viagens ao exterior compradas em agências de viagens sediadas no Brasil, tornando os pacotes turísticos vendidos no País mais competitivos em relação aos pacotes vendidos no exterior por agências de turis-

mo estrangeiras", afirmou o fisco, em nota à imprensa.

Para pessoas físicas, o limite global para isenção é de R\$ 20 mil mensais, para si e dependentes. Da mesma forma, as empresas brasileiras poderão utilizar o benefício para remessas globais de até R\$ 20 mil por mês, para seus empregados e dirigentes. Já as agências de viagens terão teto de R\$ 10 mil mensais por passageiro, até o limite de 1.000 passageiros por mês.

A isenção vale até o fim de 2015 e aplica-se apenas às despesas com viagens internacionais de pessoas físicas residentes no Brasil.

Serão considerados para efeito de isenção os gastos pessoais com despesas de turismo - hotéis, passagens aéreas, seguros de viagens e aluguel de automóveis. Estarão isentos também gastos com cobertura de despesas médico-hospitalares e pagamento de despesas relacionadas a treinamento ou estudos - inscrição em curso, pagamento de livros e apostilas.

Para efeito de isenção serão considerados também os gastos com treinamento e competições esportivas no exterior, para clube, associação, federação ou confederação esportiva. No caso de atleta, a sua participação no even-

to deve ser confirmada pela respectiva entidade.

A isenção do IRRF não é aplicada a remessas destinadas ao pagamento de despesas com plano de saúde de operadoras domiciliadas no exterior e daquelas feitas pelas pessoas jurídicas, domiciliadas no país, operadoras de seguros privados de assistência à saúde, destinadas a pagamento direto ao prestador de serviço de saúde, residente no exterior.

Não se aplica, também, no caso de beneficiário residente ou domiciliado em país com tributação favorecida ou beneficiada por regime fiscal privilegiado, salvo algumas exceções.



Objetivo é aumentar competitividade das agências de viagens brasileiras

# Orçamento em família

**Planejamento financeiro conjunto é a melhor solução para manter as contas equilibradas**

Rosa Falcão

Muito dinheiro no bolso, saúde para dar e vender". É o mantra das festas da virada do ano. Mas nem sempre é possível colocar as dívidas em dia e começar o ano com as finanças equilibradas. A dificuldade começa com a filosofia de vida: cada um por si. As famílias costumam tratar o orçamento doméstico de forma individualizada, sem combater o endividamento de forma coletiva. Como exercício para o ano novo, os consultores financeiros recomendam que as pessoas sentem à mesa para fazer um balanço dos gastos, eleger as prioridades e definir como realizar os sonhos em 2011.

A primeira lição é convocar todos para uma reunião familiar antes de terminar o ano. Em pauta: o balanço do que foi feito e os projetos para o próximo ano. É necessário colocar todos os sonhos à mesa, seja das crianças, do marido, da mulher, além dos projetos individuais e coletivos para mobilizar todos na mesma direção. Ensina o educador financeiro Reinaldo Domingos. O segundo passo é fazer o dever de casa com um apontamento

diário dos gastos. Cada membro da família deverá anotar os itens das despesas e o total do desembolso ao fim do mês.

Segundo Reinaldo, a partir da análise das despesas correntes a família poderá identificar se existem gastos supérfluos, despesas em excesso e se há endividamento doméstico. Há dívidas mascaradas, com o parcelamento do cartão de crédito, por exemplo, que podem comprometer o orçamento familiar nos próximos doze meses, destaca. Para ter a dimensão real das dívidas é necessário identificar se existem compromissos assumidos que possam desequilibrar as contas no futuro.

O educador financeiro, diretor do Instituto DSOP, recomenda que seja feita a seguinte conta: se a família tem renda mensal de R\$ 3 mil e tem despesas fixas e parceladas que somam R\$ 500, deve se conscientizar que só tem R\$ 2,5 mil disponível para os demais gastos. Além disso, as pessoas devem ficar atentas às despesas fixas (água, luz, telefone, gás), que passam despercebidas e podem fazer a diferença ao fim do mês.

Pesquisa realizada pelo Instituto DSOP mostra que 20% dos gastos de uma família são supérfluos ou em excesso. Veja a diferença: se uma família que tem renda mensal de R\$ 3 mil conseguir cortar 20% (R\$ 600) a cada mês, ao final de doze meses terá economizado R\$ 7,2 mil.



Domingos diz que a família pode ajustar as contas a partir da análise de despesas

## Cada perfil

A receita do controle do orçamento doméstico depende do perfil de cada família. Aquelas que já estão endividadadas devem cortar despesas e jamais pedir dinheiro emprestado na praça para saldar as dívidas. O perigo mora ao lado das que estão equilibradas financeiramente, porque entram na zona de conforto e podem cair na tentação de consumir e se endividar. Se você já é um investidor deve sair da acomodação, observar os seus objetivos e readequar os investimentos de acordo com o tempo de realização dos seus sonhos.

Reinaldo Domingos recomenda que o time dos endividadados

jogue aberto em casa. Nada de esconder os problemas financeiros da família, porque todos terão que colaborar para fechar as contas no fim do mês. Antes de buscar um acordo financeiro com os credores procure re-assumir o controle financeiro, para conseguir honrar os compromissos futuros.

Se a família consegue fechar as contas, mas gasta tudo o que ganha deve ficar com o pé na porta em alerta em 2011. Domingos lembra que o equilibrado está numa zona de risco e exposto aos apelos do consumo. Ele orienta que a família nessa situação deve identificar onde está indo o dinheiro no fim do mês para cortar a gordura.

## SAIBA MAIS

### Como controlar as finanças em 2011

1 - reúna os seus familiares para debater a situação financeira da família e discutir o orçamento

2 - faça um apontamento do diário das despesas por um período de trinta dias

3 - observe se existe no orçamento familiar gastos desnecessários, em excesso ou supérfluos

4 - corte as despesas em excesso e procure economizar nos custos fixos, como as contas de água, luz, telefone, gás, etc

5 - após fazer a análise das despesas, observe se a sua família se enquadra nas seguintes situações: endividadada, equilibrada ou investidora

6 - se a família se encaixar no perfil endividadada deve mobilizar todos para enxugar as despesas e renegociar as dívidas com os credores

7 - se a família está equilibrada financeiramente deve sair da zona de conforto e começar a poupar

8 - se a família já costuma poupar parte da renda mensal deve fazer um diagnóstico da performance dos investimentos

9 - defina os objetivos se são de curto, médio ou longo prazo e remaneje os investimentos de acordo como tempo e lucratividade

10 - eleja os sonhos coletivos e individuais da família para o próximo ano e reserve pelo menos 20% da renda mensal para concretizá-los em 2011

## CERTIFICAÇÃO

# Eficiência energética para a construção civil

Mirella Falcão

Se você já tem uma geladeira ou um ar-condicionado com o selo Procel A, que tal morar em um apartamento que também tem uma etiqueta de eficiência energética? A exemplo do que é feito em eletrodomésticos, a Eletrobras e o Inmetro estão concedendo o selo Procel para edifícios. O projeto e o prédio construído serão analisados e receberão etiquetas com graduações de "A a E", de acordo com a eficiência energética, sendo A o nível que representa a maior eficiência. As construções comerciais foram as primeiras a receber o selo de conservação de energia, há um ano. Agora é a vez das residenciais. Por enquanto, a adoção da etiqueta é voluntária.

No Brasil, a energia elétrica dos edifícios corresponde a cerca de

45% do consumo, sendo que as residências são responsáveis por mais de 22% desse total. "A necessidade da redução do consumo de energia nas edificações é um aspecto presente tanto nos projetos de novos edifícios como também na discussão de políticas públicas", afirma Solange Nogueira, gerente da Divisão de Eficiência Energética em Edificações da Eletrobrás.

Estamos tratando de um assunto estratégico para o país, ao mesmo tempo em que propomos uma mudança de cultura para o mercado imobiliário. Os brasileiros consideram diversos aspectos no momento de decidir pela compra de um imóvel, como localização, espaço, estética e infraestrutura. Agora terão a informação sobre desempenho da edificação quanto à eficiência energética", diz Mar-

cos Borges, coordenador do Programa Brasileiro de Etiquetagem (PBE) no Inmetro.

Há diferentes critérios para quantificar o índice de eficiência atingido pelos apartamentos e pelas áreas comuns, como corredores e garagens. Serão ava-

**Edifícios poderão receber selo de eficácia**

liados a envoltória - que compreende as características físicas da fachada e da cobertura e as aberturas existentes na edificação - e o sistema de aquecimento de água (sendo mais valorizados os sistemas baseados

em energia solar, gás ou bomba de calor). Nas áreas de uso comum, serão considerados a eficiência de sistema de elevadores, bombas e iluminação em geral. Apesar de voluntária, a expectativa é que rapidamente muitos proprietários solicitem a etiquetagem, assim como as construtoras em seus lançamentos, já que há um ganho muito grande em redução do consumo de energia, refletindo em uma economia para o consumidor e em benefícios ao meio ambiente. "Além disso, acreditamos que haverá uma maior valorização na venda desses imóveis", comenta Márcio Damasceno, integrante da equipe técnica do PBE.

## Procel já é usado

Quatorze edifícios comerciais já foram etiquetados. No lançamento do selo para as construções re-

sidenciais, na semana passada, a Casa Eficiente da Eletrobras Eletrosul, em Florianópolis, e outros seis projetos de empreendimentos residenciais receberam os primeiros selos Procel para voltados para essas edificações. Nenhum dos contemplados está localizado no Nordeste.

"As construtoras já estão investindo em algumas coisas como melhor aproveitamento da iluminação e da ventilação natural", diz Félix Sá, vice-presidente da Associação dos Dirigentes de Empresa do Mercado Imobiliário (Ademi-PE). "Mas todas as exigências do selo só devem ser atendidas quando a etiqueta se tornar obrigatória", defende Serapião Bispo, coordenador do Fórum de Construção Sustentável do Sindicato da Indústria da Construção Civil (Sinduscon-PE).

# Quando o nome torna-se um incômodo

Fábio Cortez/DN/D.A.Press

**Pessoas que têm identidades constrangedoras podem entrar na Justiça para requerer mudança**

Érika Damásio

Especial para o Diário de Natal  
erikadamasio.m@dabr.com.br

Entre o indivíduo e a sociedade está a imagem, e na imagem o símbolo sonoro do nome. O nome expressa a identidade individual e familiar do portador. A missão da escolha dos nomes dos filhos é delegada aos próprios pais. E como cada cabeça é uma sentença, é possível encontrarmos os mais variados tipos de nomes. Mas será que podemos modificá-los? O fato é que nomes que tragam algum tipo de constrangimento ou situação vexatória podem sim ser alterados

por decisão judicial.

Robenleide Arruda Duarte, 29, é motorista e mora em São Gonçalo do Amarante, região da Grande Natal. A escolha do nome dele veio a partir do seu pai. "Ele gostava de assistir a filmes americanos e tirou o meu nome de lá" comenta Robenleide. Desde o tempo de escola, ele lembra que era motivo de chacota entre os colegas. O nome aparentemente feminino, pelo final "Cleide", segundo ele gera o constrangimento. Ele pretende mudar judicialmente seu nome para Roberto ou Renato.

**Meu pai gostava de assistir a filmes americanos e tirou o meu nome de lá**

Robenleide Arruda Duarte - motorista

"São muitas situações desagradáveis. Na escola me chamavam de "Cleidinha". Outra vez, fiz a assinatura de uma revista e no endereço continha "Cara amiga Robenleide", revela o motorista, em tom de desabafo. Ele já até procurou um advogado para a mudança do nome, mas a burocracia o fez desistir do processo.



Robenleide quer mudar seu nome para Roberto ou Renato porque considera a sonoridade feminina

## Palavras cruzadas

A "inspiração" para decidir o nome de uma criança pode até vir de uma revista de palavras cruzadas. É o caso da estudante de rádio e TV, Tasmânia Teixeira Bezerra, 27. "Meu nome ia ser Mariana. Mas a minha mãe estava fazendo palavras cruzadas e achou lindo o nome Tasmânia", observa a jovem. Esse nome também faz referência a uma ilha e um mar na costa da Austrália. Apesar de não gostar do próprio nome no período da

infância, hoje ela afirma que até gosta dele. "Uma vantagem de se ter um nome diferente é que dificilmente as pessoas se esquecem de você", fala Tasmânia.

Surya, Muriú, Abaeté e Iberê. Esses são os nomes dos quatro filhos da professora Nísia Floresta. O caçula Surya de Paula Constantino de Oliveira, 25, revela que o seu nome significa Deus em hindu. "Eu gosto do meu nome, já me acostumei" fala. Situações comuns acontecem quando as pessoas o

confundem com uma mulher, a exemplo das operadoras de cartão de crédito. "Eles ligam - Dona Surya? Aí eu falo, Senhor Surya, ligue novamente! E desligo, dando risada", comenta de forma descontraída. Os nomes de seus irmãos seguem a tendência por elementos naturais. Muriú é o nome de uma praia no Litoral Norte do Rio Grande do Norte. Abaeté é uma lagoa famosa localizada na Libéria, na África. E Iberê é um prenome de origem indígena.

## Discriminação deve ser usada como prova

Eduardo Maia/DN/D.A.Press

Não há uma orientação específica da Ordem dos Advogados do Brasil (OAB) quanto ao assunto. Porém quando o indivíduo é submetido a situações constrangedoras ou é motivo de chacota a lei de registro civil prevê as alterações. "O caso deve ser comprovado perante o juiz", diz o vice-presidente da OAB/RN Aldo Medeiros. O processo é iniciado com a presença de um advogado e uma prova de justificativa que a pessoa sofre discriminação por meio do seu nome.

No entendimento do judiciário, o procedimento para a troca pode se tornar lento e complicado por causa da possibilidade de muitas pessoas tentarem se livrar de multas e endividamento. "Imagine que temos que investigar toda a vida do cidadão e garantir que a mudança alterará todos os documentos" fala Aldo Medeiros. Por isso, em caso de erros gráficos na certidão de nascimento, é mais fácil a mudança quando criança ou até um ano que se segue a maioridade, por não ter tantos atos e documen-



OAB lembra que interessados devem contratar um advogado de defesa

tos da vida civil, como uma pessoa que já tem mais de 40 anos, por exemplo.

## SERVIÇO

Para pessoas que não têm condições de pagar um advogado, existem opções em Natal como a Defensoria Pública, a Assistência Jurídica das universidades públicas e privadas, e a própria OAB.

TEMPORADA DE SHOWS  
**MARINA ELALI**  
JANEIRO 2011

**TERÇA-FEIRA**  
Espaço PIRÂMIDE - 22H

PIRÂMIDE Natal  
RESORT & CONVENTION

40099400

## dicas de português



DAD SQUARISI

dad.squarisi@correioweb.com.br

## Os sete pecados do estilo

Maravilha tem sinônimos. Um deles: fascínio. Outro: perfeição. Muitos outros: admiração, deslumbramento, êxtase, primor, fenômeno, milagre. O mundo tem maravilhas. Há as antigas, as medievais e as modernas. As mais vetustas ganharam notoriedade um século e meio antes de Cristo. Lá se vão 2.150 anos. Os gregos, fascinados pela majestade de monumentos e esculturas feitos pelo homem, enumeraram sete: a Pirâmide de Quéops, os jardins suspensos da Babilônia, A estátua de Zeus em Olímpia, o templo de Ártemis em Éfeso, o Mausoléu de Halicarnasso, o Colosso de Rodes e o Farol de Alexandria.

Escritores também produziram obras que encantam gerações sem discriminação de tempo, sexo ou idade. Os que vieram antes abriram caminho para os que vieram depois. E para os que virão. Todos têm uma marca. Sintonizam-se com a época em que vivem. A atual se caracteriza pela vaidade. Pneuzinhos nas costas? Estômago exibido? Barriga nutrida? Coxas atrevidas? Vem, Pitanguy. A língua também adora ser enxutinha. Quer tudo no lugar. Gordurinhas aqui e ali? Xô! O cirurgião plástico manda as adiposidades bater em retirada. Quais?

## UM, UMA

Você tem um jornal à mão? Escolha uma matéria. Leia-a. Depois, risque os artigos indefinidos. Volte a ler o texto. Reparou? O *um* e o *uma* não fazem falta. Ao contrário. Tornam o substantivo vago, impreciso, molenção. Em 99% dos casos, é gordura pura. Xô! Sem ele, o texto agradece. O leitor também: *Dilma mereceu (uma) recepção calorosa. O Brasil tem (uma) nova presidente. Há (umas) grandes expectativas em relação ao novo governo.*

## SEU, SUA

"Livro-me dos vocábulos que estão na frase só para enfeitar ou atrapalhar", repetia George Simenon. O autor de romances policiais com certeza pensava nos possessivos *seu*, *sua*. Às vezes, eles tornam o enunciado ambíguo; outras, sobram. Veja: *No (seu) pronunciamento de posse, o governador fez promessas. Antes de sair, olhou para o (seu) rosto e as (suas) mãos. Ao chegar, tirou os (seus) óculos.*

## AQUELE, AQUELA, AQUILO

"O que é isso, companheiros?" Por alguma razão que nem Deus explica, os demonstrativos *aquele*, *aquela*,

*aquilo* usurpam o lugar dos pequeninos *o*, *a*. Em vez dos discretos monossílabos, a turma empanturra a frase com os pesadíssimos trissílabos. Pau neles! Veja: *Aqueles que nunca pecaram atirem a primeira pedra. (Os que nunca pecaram atirem a primeira pedra. Quem nunca pecou atire a primeira pedra.) Aquilo que é escrito sem esforço é lido sem prazer. (O que é escrito sem esforço é lido sem prazer.)*

## LOCUÇÃO ADJETIVA

Lembre-se: menos é mais. Menos palavras é mais concisão. Material de guerra é *material bélico*. *Pessoa sem discrição é pessoa indiscreta. Criança sem educação é criança mal-educada. Líquido sem cheiro é inodoro.*

## ORAÇÕES ADJETIVAS

*Pessoa que se alimenta de verduras e legumes (pessoa vegetariana). Homem que planta café (cafeicultor). Criança que não sabe ler nem escrever (criança analfabeta).* Brasília, que é a capital do Brasil, tem 2,5 milhões de habitantes. (Brasília, a capital do Brasil, tem 2,5 milhões e habitantes.)

## FORMAS LONGAS

*Pôr as ideias em ordem é ordenar*

*as ideias. Pôr moeda em circulação é emitir moeda. Fazer uma viagem é viajar. Ver a beleza do quadro é admirar o quadro.*

Mais: Este trabalho visa analisar as causas da violência doméstica. (Este trabalho apontará as causas da violência doméstica.) Esta tese busca discutir o preconceito racial nas escolas. (Este trabalho analisa o preconceito racial nas escolas.) O cantor pode apresentar nova canção durante o espetáculo. (O cantor apresentará nova canção durante o espetáculo.)

## BLÁ-BLÁ-BLÁ

O desnecessário sobra. Se sobra, não faz falta. Se não faz falta, xô! Curso em nível de pós-graduação? É curso de pós-graduação. Decisão tomada no âmbito do partido? É decisão do partido. Doença de natureza sexual? É doença sexual.

## Recado

"Plural de mim: nós." Sandra Drummond

## Cuidados com os pequenos na praia

Alimentação leve e sol na medida certa evitam que as crianças adoçam no verão



Lamonier Araújo

Especial para o Diário de Natal  
lamonieraraujo.rn@dabr.com.br

Com o período do verão, as crianças tornam-se os principais alvos dos efeitos da estação mais quente do ano. Calor excessivo, desidratação e alimentação inadequada são alguns dos problemas que os pequenos podem sofrer, caso os pais não tenham uma atenção redobrada.

A pediatra Rosane Gomes explicou que para evitar os problemas com as crianças durante o verão, os

pais devem tomar alguns cuidados antes e durante as atividades na praia. O uso de protetor solar, por exemplo, deve ser adequado à faixa etária, podendo ser utilizado a partir de um ano de idade. Já em relação ao horário, o indicado é levar até as 9h, caso passe desse horário o indicado é que mantenha as crianças protegidas do calor e do sol forte, de preferência com boné e óculos de sol.

A alimentação também é um fator que deve ser observado com bastante atenção pelos pais. A pediatra ressaltou que o ideal é ingerir comidas leves, como frutas e sanduíches naturais feitos em casa, bem como consumir bastante líquido, como água, água de coco e sucos. Para evitar o aparecimento de micoses, o ideal é que os pais utilizem uma toalha de praia para acomodar as crianças na terra seca. Em caso de aparecimento de alguma doença, o ideal é procurar atendimento médico.

A dona de casa Andréia Luziane informou que mesmo levando a filha para aproveitar a praia no turno da manhã, acredita que o final da tarde seja o melhor horário. Ela não discuida da proteção passando protetor solar antes de sair de casa e quando chega a praia. Em relação



Teresa Sá, do Rio de Janeiro, aproveita a orla de Natal com seu filho de 1 ano e meio

a alimentação das crianças, água de coco, sorvete e frutas, são os mais pedidos pelas crianças. "Costumo levar fruta e água de casa para evitar qualquer problema", informou a mãe ao lado de sua filha Tainá, de 4 anos, e as amigas Lívia, 9 anos, e Isea, de 10.

Para o casal de turistas Teresa e Alexandre Sá, do Rio de Janeiro, levar o filho de 1 ano e meio no final da tarde é uma opção para evitar o

sol forte da manhã. Com uma bolsa de praia a tira-cola, Teresa Sá tem sempre a mão uma garrafa de água para manter o filho sempre hidratado, além de protetor solar e muita atenção no cuidado com o filho. "Quando trago ele a praia, costumo vestir ele com roupinhas leves, para evitar o calor. Além disso costumo trazer frutas, para evitar comprar os produtos vendidos na praia" destacou a mãe.

## DICAS

- Vista as crianças sempre com roupas leves
- A alimentação deve ser leve, com muitas frutas, e é preciso sempre consumir líquidos
- Quando as crianças estiverem sentadas na areia, use toalhas para evitar micoses
- Evite levar as crianças para a praia após as 9h

Joana Lima/Esp/DN/D.A.Press



# Existe segredo para o sucesso?

Arquivo Pessoal/Divulgação/D.A Press

Arquivo Pessoal/Divulgação/D.A Press

**Pessoas que destacam-se pela inteligência desde jovens são tema de pesquisa**

Francisco Francerle  
franciscofrancerle.m@dabr.com.br

Qual será a receita para fazer um gênio ou ter uma mente brilhante que consegue se destacar a ponto de ocupar cargos importantes e estratégicos na sociedade? São gênios? Superdotados? Ou pessoas normais que perseguiram um sonho até vê-lo realizado? Para cientistas americanos que observaram por 35 anos a vida de mentes superinteligentes, o brilhantismo intelectual resulta da combinação de habilidades cognitivas, oportunidades educacionais, curiosidade científica e do bom e velho "trabalho duro". A pesquisa foi realizada na Universidade Vanderbilt com mais de cinco mil pessoas e publicada na *Perspectives on Psychological Science*.

Apesar da pesquisa ter sido feita com personagens americanos, o assunto se adequa a qualquer espaço, diante do fato de a juventude estar cada vez mais precoce e assumindo posições importantes no concorrido mercado de trabalho.

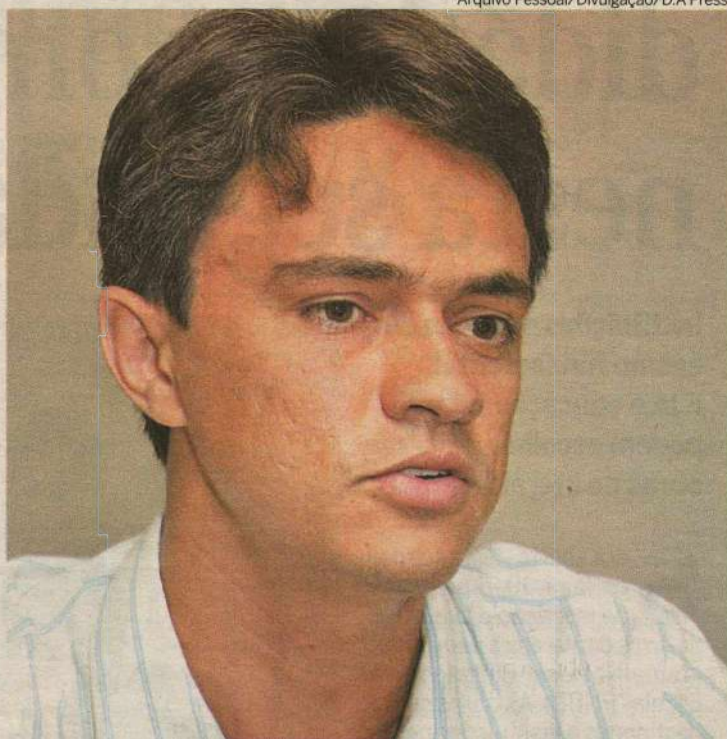

O juiz Marcus Vinícius Pereira Junior atribui o atual posto à formação familiar

Para os cientistas, a inteligência é importante, mas não é tudo. Sem apoio da escola, da família e da rede social, dificilmente as crianças superdotadas realizam todo seu potencial na vida adulta. A reportagem do Diário de Natal ouviu dois nomes de nossa sociedade que, apesar da pouca idade, ocupam cargos importantes na área do direito.

Um é juiz de direito, que julga e decide os destinos da sociedade e o outro um promotor que tem a atribuição de fiscalizar as ações públicas da coletividade.

O juiz Marcus Vinícius Pereira Junior, da Comarca de Currais Novos, e professor da UFRN, que atuou durante quatro anos na Penitenciária de Segurança Máxima de Alcaçuz,



O promotor Rodrigo Martins da Câmara, destaca que tudo é fruto do empenho

onde administrou uma rebelião de presos, diz que a base familiar sólida é o segredo de tudo. Aos 30 anos, com apenas cinco anos de magistratura, ele ainda tem no seu currículo a cassação de três prefeitos e de ter presidido o júri de Paulo Ubirana, conhecido como o mais demorado da história do RN com mais de 40 horas de duração. Na função de

juiz, ele já atuou nas comarcas de Parelhas, Nísia Floresta e Macau.

## Estímulo

Marcus atribui à educação que recebeu dos pais o fato de ter conseguido chegar a um cargo importante. Para ele, os valores da família são fundamentais porque geram o estímulo para o estudo.

## Muito estudo, trabalho e dedicação

Já o ex-defensor público e atual promotor de Justiça da Comarca de São Rafael, Rodrigo Martins da Câmara, 30, diz que essa genialidade, na verdade é uma soma de fatores, que passam pela dedicação ao estudo, renúncia durante um período aos prazeres da vida para poder estudar, e oportunidade quase que divina de poder ser aprovado em um concurso concorrido na área profissional

do direito. Mas não vê nisso nenhuma mente privilegiada, porque tudo é fruto de muito trabalho e dedicação. As pessoas que conseguem o sucesso profissional, mostram sempre uma incrível disposição para o trabalho.

Ele lamenta que muitos jovens e adolescentes se percam em futilidades quando deveriam estar trabalhando o futuro através dos estudos. Mas entende que há as

dificuldades naturais principalmente de quem passa pelos bancos de escola pública. Aos jovens que estudam no ensino público, ele diz que independente da formação, a força de vontade deve estar acima de tudo. "Eles precisam se esforçar muito e, em muitos casos, ser autodidata. Quem estuda em escola pública precisa superar a falta de preparo e poder compensar no mercado

de trabalho. É um caminho mais difícil, mas é possível, principalmente se contar com o apoio dos governos em ter acesso a programas sociais e de incentivo à educação superior.

## Quarto poder

Formado em Direito na UnP, ele atuou como defensor público junto à população de baixa renda que não tinha condições de pagar

um advogado, tanto na área criminal quanto civil. Na condição de promotor, tem atribuições de direitos coletivos em prol da sociedade, atuando como fiscal da lei e da constituição federal para que os poderes públicos cumpram a lei. O Ministério Público é considerado o 4º poder, exigindo tanto do poder Executivo quanto Legislativo e até do Judiciário que sigam sua missão constitucional.

# Outdoor e Carnaval agora em Tibau

Faça já a sua reserva

Outdoor é Bandeirantes (84) 3646-1600  
banrn@bandeirantesonline.com.br

**Bandeirantes**  
Mídia Exterior  
★★★★

## EDUCAÇÃO

## Estados e municípios deverão adotar plano

O projeto de lei que cria o Plano Nacional de Educação (PNE), enviado pelo governo federal ao Congresso em 15 de dezembro de 2010, prevê que os estados, os municípios e o Distrito Federal elaborem planos correspondentes para as suas unidades ou façam adequações nos planos que já existem. O prazo para cumprir esse requisito será de 12 meses a partir da aprovação do novo PNE, que terá metas a executar no período de 2011 a 2020. Um mapa da Secretaria de Educação Básica do Ministério da Educação, construído com dados do Sistema de Informações dos Conselhos Municipais de Educação (Sicme), mostra que parte de estados e municípios possui planos de educação. Das 5.565 prefeituras, 3.204 têm planos municipais de educação (PME), o que corresponde a 57% das cidades.

Já na esfera estadual, 17 das 27 unidades da Federação criaram planos. Os planos municipais e estaduais de educação estavam previstos no PNE 2001-2010, que vigo-

rou até 31 de dezembro do ano passado. Pelo novo PNE, cidades e estados que têm planos devem atualizá-los e as unidades que não têm devem fazê-los.

Os planos de educação estaduais e municipais, a exemplo do PNE, devem definir diretrizes e metas a serem alcançadas, além de estratégias de como executá-las e prazos. Seu alcance deve ser de uma década. Para a diretora de fortalecimento institucional de gestão educacional da Secretaria de Educação Básica, Maria Luiza Alessio, é importante que gestores de municípios e estados aproveitem o tempo de tramitação do PNE no Congresso Nacional para realizar diagnósticos da educação em suas redes. Os dados para diagnóstico estão disponíveis no censo nacional do Instituto Brasileiro de Geografia e Estatística (IBGE) 2010, que traz informações atualizadas sobre o número de alunos por faixa etária e série, dados sobre analfabetismo de jovens e adultos, qualificação dos professores, entre outros.

## MATEMÁTICA

## UFRN cria novo curso de mestrado

A Coordenação de Aperfeiçoamento de Pessoal de Nível Superior (Capes) aprovou o mestrado profissional em matemática, na modalidade a distância. A primeira turma terá início em abril de 2011 e as vagas serão disponibilizadas para os pólos de apoio presencial de Natal (15 vagas) e Caicó (10 vagas). A lista das universidades selecionadas pela Capes para a implantação do mestrado foi recebida pelos professores responsáveis pelo projeto da UFRN no dia 21 de dezembro de 2010. Esse projeto faz parte da Rede Nacional do Programa de Mestrado Profissional em Matemática (Profmat).

A admissão de discentes e a distribuição de bolsas de estudos acontecerão por meio do Exame Nacional de Acesso, versando sobre um programa de conteúdo matemático do ensino básico, previamente definido e divulgado, que consiste numa única prova, realizada pelo menos uma vez por ano, ao mesmo tempo, nas Instituições Associadas.

As normas de realização do

Exame Nacional de Acesso, incluindo o período e requisitos para inscrição, a data, horários e locais de aplicação, o número de vagas em cada instituição associada, e os critérios de correção são definidos por Edital do Conselho Gestor, que será divulgado no site da Secretaria de Educação a Distância ([www.se-dis.ufrn.br](http://www.se-dis.ufrn.br)).

## Convênio

O reitor da Universidade Federal do Rio Grande do Norte, José Ivonildo do Rêgo, assinou um termo de cooperação entre a

UFRN e a Procuradoria Federal no Rio Grande do Norte, que tem por finalidade dar transparência e agilidade aos trâmites judiciais demandados pela Instituição. O mesmo termo também foi assinado pelo reitor do Instituto Federal de Educação, Ciência e Tecnologia do Rio Grande do Norte (IFRN), Belchior de Oliveira Rocha, pela procuradora chefe da PFRN, Flávia Camilla Pascoal, e pela coordenadora da Unidade de Apoio Processual do órgão, Leila Maria Barreto de Souza.

**Primeira turma inicia aulas em abril**

## Seleção de livros didáticos começa nesta segunda

**Instituições públicas de ensino fundamental, EJA e educação infantil podem escolher obras de literatura**

Será aberto nesta segunda-feira, 10, o processo de inscrição e avaliação de livros de literatura para o Programa Nacional Biblioteca da Escola (PNBE). As obras serão destinadas a instituições públicas que ofereçam os anos iniciais do ensino fundamental, educação infantil e educação de jovens e adultos. A etapa de cadastramento de editores e de pré-inscrição das obras vai até o dia 23; a inscrição e a entrega das obras e da documentação, de 31 de janeiro a 4 de fevereiro. Cada obra deve ser inscrita em apenas uma das quatro categorias previstas em edital — categoria 1, instituições de educação infantil, etapa creche; categoria 2, instituições de educação infantil, etapa pré-escola; categoria 3, instituições que atendam alunos dos anos iniciais do ensino fundamental; categoria 4, instituições que atendam alunos da educação de jovens e adultos, etapas ensino fundamental e médio.

Os gêneros literários abrangem poema, conto, crônica, novela, teatro, texto da tradição popular, romance, memória, diário, biografia, relatos de experiências, obras clássicas da literatura universal, livros de imagens e de histórias em quadrinhos. Nas antologias, o prefácio deve apresentar critérios que justifiquem a organização da obra.

Serão aceitos livros que não tenham sido adquiridos em edições anteriores do PNBE, mesmo que os direitos autorais pertençam a outro editor ou que o projeto gráfico-editorial seja diferente. Na edição deste ano do

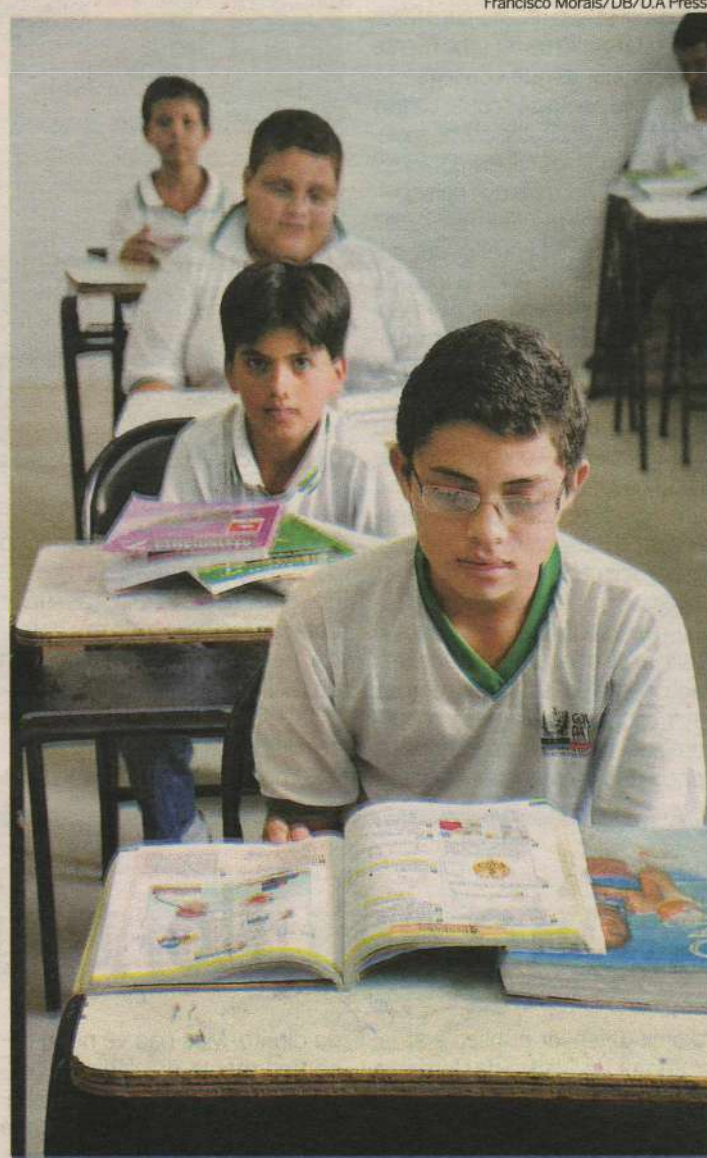

Serão aceitos livros que não tenham sido adquiridos em edições anteriores

programa, além dos impressos, serão aceitas inscrições de livros em formatos especiais para estudantes com deficiência. As obras terão caracteres ampliados, áudio e CD ou DVD na linguagem brasileira de sinais (Libras). Todas as obras estarão atualizadas com base no recente acordo ortográfico da língua portuguesa.

## Digital

Os livros também estarão disponíveis em formato digital na

página eletrônica do Ministério da Educação. O software desse formato baseia-se no padrão internacional daisy-digital accessible information system, que permite reprodução audível com uso de gravação ou síntese de fala, navegação pelo texto, reprodução sincronizada dos textos selecionados, ampliação de caracteres e conversão para o método braile. Os livros para alunos da educação infantil serão produzidos em material atóxico para crianças até três anos.



## SEVERINA XAVIER DE MEDEIROS

(NETINHA)

★06.09.1964

†13.12.2010

Missa de 30º dia

ZEQUINHALOBO e família convidam parentes e amigos para participarem da missa de 30º dia de SEVERINA XAVIER DE MEDEIROS (NETINHA), que será celebrada no dia 13.01.2011 (quinta-feira), às 19 horas, na Igreja de Santa Terezinha, Rua Apodi (esquina com Rodrigues Alves), Tirol - Natal/RN.

Antecipadamente, agradecem a todos que comparecerem a esse ato de fé cristã.

# “Já me sinto uma verdadeira potiguar”

**Sabrina Sato revela sua paixão pelo RN e diz que pode até se casar com o deputado federal Fábio Faria em Natal**

Fernanda Zauli  
fernandazauli.rn@dabr.com.br

“**E**u amo Natal, já me sinto uma verdadeira potiguar”. A frase é da apresentadora Sabrina Sato. Namorada do deputado federal Fábio Faria (PMN), ela é presença constante em Natal, seja na praia, restaurantes e até em solenidades políticas como a posse da governadora Rosalba Ciarlini. No ano passado, chegou a acompanhar o deputado nas andanças pelo interior do estado durante a campanha eleitoral e diz que valeu a pena.

“Namorado tem que ser companheiro e o Fábio estava muito envolvido com a campanha, eu tinha que estar ao lado dele. Foi ótimo conhecer o interior do Rio Grande do Norte, tem lugares lindos, cada um com a sua particularidade”. Sabrina não sabe precisar quantas vezes esteve na capital potiguar no ano passado, mas diz que vem sempre que pode e que a paixão pela cidade é tão grande que mesmo quando

o namorado está em Brasília ela tem vontade de voar para Natal. “Já tenho muitos amigos aqui e a cidade é muito acolhedora. Além de toda a beleza natural, tem restaurantes ótimos, agora um teatro maravilhoso, a vida aqui é muito boa”, afirma.

Sabrina é extremamente simpática e não parece precisar esforçar-se para isso. Em pouco mais de uma hora de entrevista ela fala compulsivamente, solta várias gargalhadas e diverte-se com perguntas que, provavelmente, não gostaria de responder. O seu jeito simples e acessível acaba aproximando os fãs natalenses, que não perdem a oportunidade de pedir um autógrafo ou uma foto quando a encontram. “Eu não me incomodo de forma alguma. Adoro tirar fotos, dar autógrafos, isso faz parte da minha carreira. Minha mãe sempre me diz que para mim aquela pessoa pode até ser só mais uma, mas para a pessoa eu sou o ídolo, então eu preciso dar importância para esse momento”, diz.

Quando está em Natal ela não se priva de sair com amigos, e com o namorado. Fã da comida regional ela se diz apaixonada por camarão, feijão verde, paçoca e outras iguarias da potiguara. “Ah, por que você foi me perguntar isso, agora fiquei com vontade de comer aquela paçoca maravilhosa, e já lembre do cuscuz

que nós comemos hoje no café da manhã, uma delícia”, brinca.

O namoro com o deputado federal segue de vento em popa, mas quando o assunto é casamento ela desconversa. “A gente trabalha demais, tanto eu quanto ele, não dá para pensar em casamento com um vida corrida como essa”, diz. Mas, quando o casamento acontecer, Natal pode ser o local escolhido pelos pombinhos para a realização da cerimônia. “Aqui com certeza dá para fazer um casamento muito mais charmoso né? Tem lugares lindos”, diz Sabrina.

## Carreira

Natural de Penápolis, no interior do estado de São Paulo, Sabrina sempre sonhou em trabalhar na televisão. Incentivada pelos pais, fez curso de balé, dança e teatro. Aos 15 anos, já era professora de balé, quando pediu para ir morar em São Paulo. “Eu via que morando em Penápolis não ia conseguir ir muito longe, aí me mudei para São Paulo e fui morar com minha tia”. Aos 18 anos prestou vestibular para dança na Universidade Federal do Rio de Janeiro, passou e mudou-se para o Rio. “Aí comecei a fazer muitos comerciais, figuração, nossa fiz muita figuração. Fui bailarina do Faustão, fiz participação em novelas, mas a carreira não engrenava de vez”, diz.

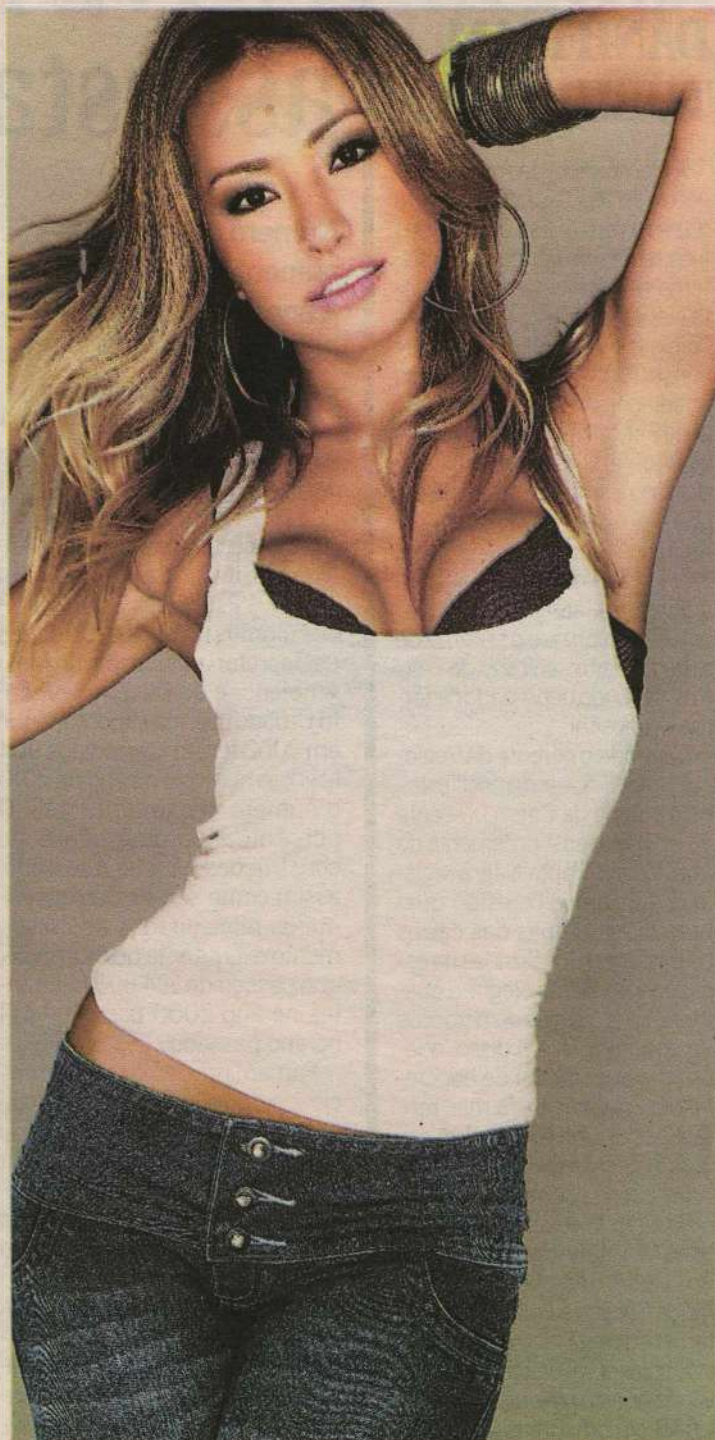

Luciano Azevedo/Divulgação/D.A Press

Ela despontou para o mundo da fama através do Big Brother Brasil

## BBB foi última chance de entrar na TV

Ela decidiu trancar a faculdade de dança e começou a fazer jornalismo. “Eu estava pronta para começar a apresentar um programa de esporte na TV. Era minha última tentativa de entrar de verdade na TV, foi quando fui selecionada para participar do Big Brother”. Ela fala do programa com muito carinho, diz que até hoje é amiga das pessoas da produção, como Boninho, diretor do BBB, e garante que a exposição pessoal não atrapalhou sua vida. “Pelo contrário, a exposição no programa foi positiva. Muita gente reclama, mas depois que eu saí do BBB já fechei contrato com o Pânico e estou até hoje. O BBB foi o divisor de águas na minha vida profissional”, conta.

Há 8 anos ela trabalha no programa Pânico, da rede TV, e diz que os colegas são uma verdadei-

ra família. “Nós temos uma relação ótima, somos como irmãos”. Ela confirma que chegou a ser sondada para se candidatar a deputada federal nas últimas eleições, mas sequer cogitou a ideia. “Eu já entrevisto muitos políticos, namoro um deputado fede-

**“Quero ficar na TV pelo menos até a idade que a Dercy Gonçalves ficou”**

ral, já tem política demais na minha vida. Além disso, eu sempre sonhei em trabalhar na TV, estou realizando meu sonho, adoro o que eu faço, adoro entrevistar pessoas diferentes, adoro esse contato humano que a minha profissão proporciona. Eu sei muito

bem o que eu quero: ficar na TV pelo menos até a idade que a Dercy Gonçalves ficou”.

## Família

Durante toda a entrevista Sabrina cita os conselhos dos pais. Ela diz que sua família é a base de tudo e que até hoje os pais têm toda liberdade para expressar sua opinião. “Por mais que a gente melhora, cresce, a gente nunca pode esquecer das nossas raízes, quem a gente é de verdade, quem são os nossos amigos de verdade. Quando uma pessoa alcança o sucesso muita gente se aproxima, mas só os amigos de verdade falam o que a gente precisa ouvir. Coisas do tipo ‘baixa a bola, tira essa roupa que tá ridículo, para de cantar porque você não canta bem’, enfim, coisas que só um amigo verdadeiro tem coragem de falar”.

Canindé Soares/ABF/Divulgação/D.A Press

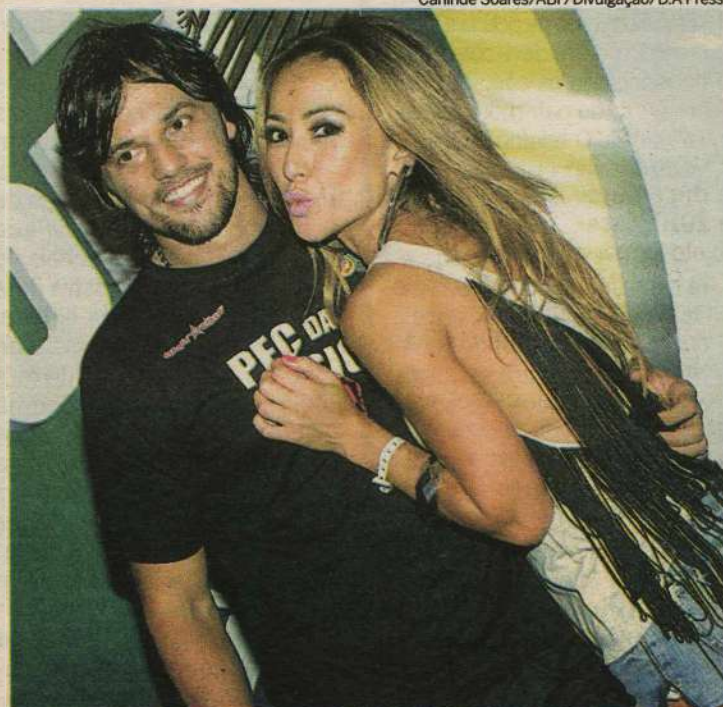

A paulista tem feito muitas visitas a Natal ao lado do namorado Fábio

## PONTA NEGRA VÂNDALOS DANIFICAM TUBULAÇÕES

A Companhia de Águas e Esgotos do Rio Grande do Norte (Caern) vem registrando ações frequentes de vândalos no sistema de esgotamento de Ponta Negra. Somente nos últimos 15 dias, o sistema teve de ser consertado por três vezes nas imediações da escadaria da Vila de Ponta Negra que dá acesso à praia. O resultado do vandalismo é o escoamento de esgotos próximo ao Morro do Caraca. O último registro aconteceu esta semana e quando a equipe da Caern esteve no local identificou que o sistema de esgotamento sanitário do bairro está sendo depredado de forma proposital.

Segundo o gerente da Regional Natal Sul, Lamarcos Teixeira, a equipe da Caern presente ao local do transbordamento de esgotos em Ponta Negra registrou que vândalos estão quebrando as tampas das caixas de passagem localizadas na escadaria de Ponta Negra e obstruindo a tubulação com troncos de coqueiro. "Além disso, quebram a ancoragem de concreto localizada na beira mar, retiram peças e introduzem lixo, pedras e cocos", ressalta Lamarcos.

De acordo com o gerente, o caso deverá ser denunciado junto ao Ministério Público do Meio Ambiente, Secretaria de Segurança Pública e Polícia Ambiental para que sejam tomadas providências a respeito. A ação de vândalos está prejudicando a coletividade com o transbordamento de água servida num dos principais cartões postais de Natal.

Lamarcos garante que a Caern vem mantendo equipes de manutenção que trabalham diariamente, inclusive finais de semana e feriados, para identificar falhas na rede de esgotos. "Este é um caso de polícia e a população pode e deve colaborar, denunciando os casos de depredação do patrimônio público", alerta. O telefone para registro de denúncias é 0800 084 0195 (ligação gratuita de telefone fixo).

O caso de Ponta Negra deverá ser denunciado a exemplo da cidade de Macaíba, onde a Caern solicitou apoio do Ministério Público, para evitar os constantes roubos nos poços que provocam o desabastecimento da população. Em Macaíba, a polícia civil investiga a ação de pessoas que frequentemente roubavam material de poços da Caern. Ação semelhante também tem sido executada ao longo das adutoras, onde o furto de água também tem prejudicado o abastecimento em alguns trechos.

# Crescimento de Parnamirim assusta e cria série de desafios

Fábio Cortez/DN/D.A Press

**Número de habitações aumentou 1.276% em 2 anos. População saltou de 124.690 para 202.413 pessoas em uma década**

Maiara Felipe  
maiarafelipe.rm@dabr.com.br

O número de unidades habitacionais cresceu 1.276% em Parnamirim nos últimos dois anos. Os dados da Secretaria Municipal do Meio Ambiente e do Desenvolvimento Urbano (Semur) apontam que em 2008 foram concedidos 904 licenciamentos e no ano de 2010 o número chegou a 12.445. O percentual da quantidade de construções na área é elevado, assim como são os demais números relacionados ao crescimento exorbitante do município, que passou de 124.690 habitantes no ano 2000 para 202.413 no ano passado.

Parnamirim deixou de ser uma cidade dormitório perto da capital e ganhou não somente ares de cidade grande, como também dimensão territorial. O Instituto Brasileiro de Geografia e Estatística (IBGE) coloca o município como o terceiro mais populoso do Rio Grande do Norte, perdendo apenas para Natal e Mossoró. Especialistas dizem que apesar de trazer desenvolvimento, arrecadação e visibilidade para o município,



Prédio em construção no bairro de Nova Parnamirim, uma das áreas mais procuradas pela classe média na Grande Natal

o crescimento alarmante pode gerar graves problemas estruturais. Trânsito, saneamento, saúde e educação são alguns dos quesitos que precisam acompanhar o "boom imobiliário" para a Parnamirim não submergir ao caos urbano.

Mas o que atrai as incorporadoras para Parnamirim? Segundo o prefeito Maurício Marques, os olhares se voltaram bastante para a cidade após a combinação do programa Minha Casa Minha Vida com a

isenção de impostos oferecida pela Prefeitura. "Dispensamos o ISS (Imposto Sobre Serviço) das empresas com projetos para desenvolver em Parnamirim. As pessoas que entram no Minha Casa Minha Vida com renda entre zero e três salários mínimos terão isenção de IPTU por 10 anos e ainda poderão parcelar a escritura do imóvel", explicou o chefe do executivo municipal.

Dentro da faixa econômica citada pelo prefeito, Parnamirim fi-

cou com 47% dos imóveis liberados pelo programa do governo federal no estado. Nos projetos que tiveram aprovação para pessoas que ganham entre três e dez salários mínimos, o percentual fica em 57%. "A estrutura da cidade tem que crescer com rapidez", disse Maurício Marques lembrando que os números ainda não refletiram na arrecadação de tributos municipais. O prefeito afirma ser consciente da proporção que Parnamirim está tomando, mas alega que os investimentos em infraestrutura estão sendo realizados, mesmo com a crise financeira que está sendo atravessada por todos os municípios.

**População é a terceira maior do estado**

## Perfil da cidade mudou ao longo do tempo

Fábio Cortez/DN/D.A Press

Das 12.445 unidades habitacionais licenciadas em 2010, cerca de 11 mil são residências. As autorizações concedidas há dois anos pela Semur alcançavam apenas 337 construções para moradia, dentro do universo de 904 licenças. Para a secretária de Meio Ambiente, Ana Michele de Farias Cabral, isso mostra uma mudança no perfil da cidade. "Parnamirim não é mais dormitório. A cidade tem atraído moradores e investidores. É uma ocupação regular acompanhada de um desenvolvimento sustentável". A titular da pasta faz questão de ressaltar que todos os empreendimentos licenciados seguem a legislação ambiental e urbanística.

Como medida de controle do crescimento populacional, Michele diz que no nono Plano Diretor, que está para ser aprova-

do na Câmara dos Vereadores, está prevista uma diminuição do potencial construtivo em áreas que estão mais adensadas, como Nova Parnamirim, e a priorização da expansão de bairros como Cajupiranga e Rosa dos Ventos.

Há pouco mais de um ano Parnamirim foi autorizada a conceder licenças, serviço antes realizado pelo Idema, responsável por todo estado. "O impacto existe, mas desde o momento que vai ter uma intervenção nós temos preocupação de garantir, por exemplo, o destino do lixo e dos efluentes", declarou a secretária de Meio Ambiente. Ela disse que o impacto do crescimento é preocupante, porém, por isso a Semur controla rigidamente as licenças concedidas.

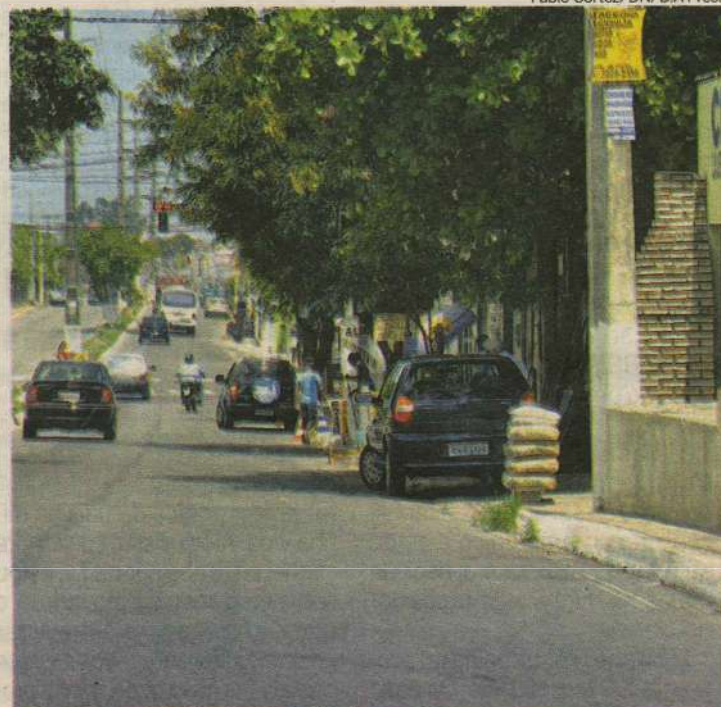

A cidade da região metropolitana deixou de ser apenas um "dormitório"

Continua na página 21

# Trânsito e outros entraves diários

• Continuação da página 20

Um dos pontos de reclamação mais contundente da população são os engarrafamentos no retorno localizado na BR-101, na altura de Nova Parnamirim. Os carros aglomeram-se em fila dupla e o trânsito fica tumultuado em horário de pico, visto que a pista também recebe o fluxo de carros vindos do bairro Cidade Satélite. De acordo com Maurício Marques, há dez anos Parnamirim tinha oito mil carros emplacados, hoje está com 65 mil. Ele ressaltou que tinha sido informado pela antiga direção com o Dnit (Departamento Nacional de Infraestrutura de Transporte) que seriam realizadas duas intervenções na BR-101, construindo giradouros duplos. Mas em razão das prisões ocorridas no órgão no último mês, entraria em contato com o novo superintendente para saber como está a questão.

"Diminuí o ritmo das obras com recurso próprio e priorizei saúde e educação", argumentou o prefeito sobre um dos motivos para obra de drenagem e pavimentação da Avenida Petra Kelly, uma das mais emblemáticas de Nova Parnamirim, ainda não ter sido concluída. De acordo com Maurício, de todo projeto

orçado em R\$ 10 milhões em recursos próprios, somente as ruas Petra Kelly e a Aníbal Brandão não foram pavimentadas. "Foi feita a lagoa de captação e 48 ruas foram drenadas. Esse mês vamos começar e deve estar tudo pronto em março", esclareceu. Em novembro do ano passado, a Prefeitura anunciou que a obra seria retomada. Os moradores de Nova Parnamirim já viveram dias de desespero no ano de 2008, quando a enchente invadiu muitas casas.

## População

"Cresceu bastante, mas ainda tem muitos problemas de abastecimento e transporte onde eu moro", declarou o marceneiro Janilson Isaías. Transporte é um dos quesitos apontados como

problemáticos pelos parnamirino. "O transporte realmente deixa muito a desejar", reclamou a comerciante Claudiana Batista. Ela mora em Passagem de Areia e trabalha no Centro de Parnamirim. Além de o ônibus demorar muito, até chegar a parada é um longo percurso. "Ando

mais a pé que no carro", reforçou. Já para a vendedora autônoma Priscila Pereira, a região de Cajupiranga é esquecida pelo município. "Investiram muito nos bairros que aparecem mais e deixaram as periferias de lado", lamentou.

**Volume de carros foi de 8 mil a 65 mil em 10 anos**



Joana Lima/DN/D.A Press

Tráfego nos trechos da BR-101 dentro do município são sempre motivo de estresse entre condutores e pedestres

Fábio Cortez/DN/D.A Press

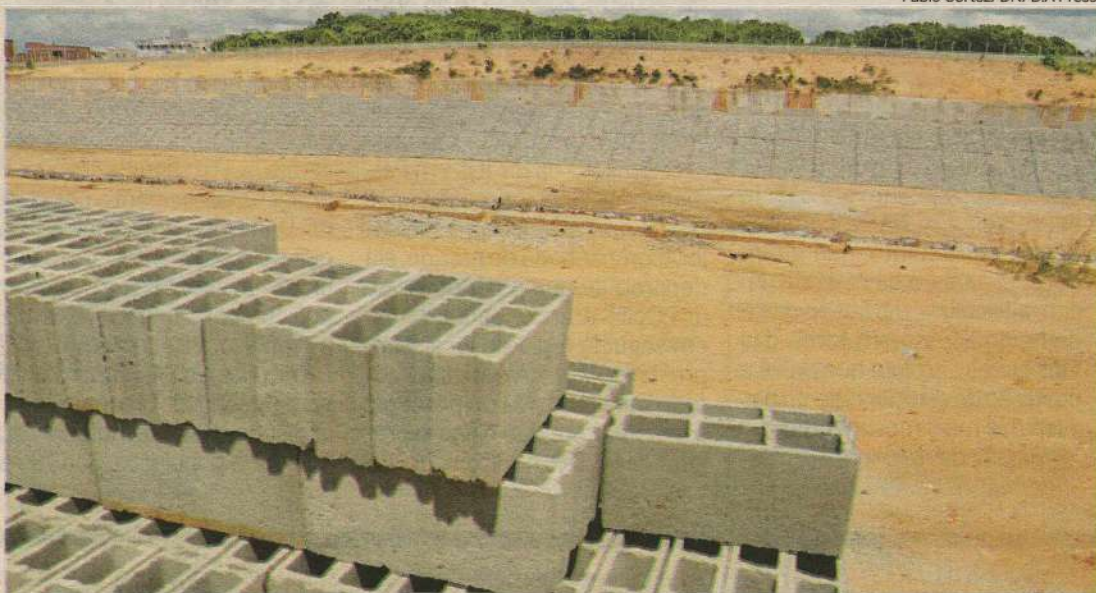

Demora nas obras de drenagem e pavimentação da região da Avenida Petra Kelly vem irritando moradores

## Um "prolongamento" da Zona Sul de Natal

Notavelmente o processo de crescimento de Parnamirim começou por Nova Parnamirim, bairro não planejado que se tornou uma extensão da Zona Sul de Natal. De acordo com o professor de Gestão Pública e Doutor em Arquitetura e Urbanismo, Alexandre Ferreira Cardoso da Silva, no final dos anos 80 o município começou a crescer em ritmo acelerado. A abertura das avenidas Abel Cabral, Ayrton Senna e Maria Lacerda criou o que o professor chamou de "filé imobiliário" para as construtoras, ou seja, uma área com terrenos mais baratos e próximos da Zona Sul. Mas o desenvolvimento rápido não estava nas previsões dos gestores do município. "A população praticamente duplica a cada década", ressaltou o professor.

Segundo Alexandre, em 1994 o Plano Diretor de Natal inseriu muitas restrições às incorporadoras, situação que terminou

empurrando as empresas para Nova Parnamirim. "No primeiro momento foi atraído o público jovem que queria comprar a primeira casa. No final dos anos 90, a classe média descobriu áreas

**Tudo que você imaginar de impacto pode ser causado por uma ocupação sem planejamento. É preciso educação, lazer, saúde**

Alexandre Silva - arquiteto e urbanista

como Cidade Verde, o que acabou impulsionando a verticalização e a valorização da área. "Em 2006, por exemplo, o metro quadrado era R\$ 1,5 mil, hoje gira em torno de R\$ 2 mil", esclareceu o arquiteto.

Após o desenvolvimento de Nova Parnamirim foi a vez do Centro de Parnamirim, mas com uma população mais pobre às margens da cidade. Surgiram bairros periféricos como Rosa dos Ventos e Passagem de Areia. E as pessoas com um poder aquisitivo maior que o Centro e menor que Nova Parnamirim optaram pelas construções das cooperativas, que em sua maioria se localizaram em Emaús.

Para Alexandre, entre as consequências de uma ocupação imobiliária sem planejamento próprio estão desde a falta de áreas destinadas ao lazer até os impactos de trânsito. O especialista aponta que em situações como essa, de "boom" imobiliário, mesmo que exista dinheiro para construir equipamentos públicos, faltam terrenos. "Os espaços existentes são usados para construir", relata Alexandre.

"Tudo que você imaginar de impacto pode ser causado por uma

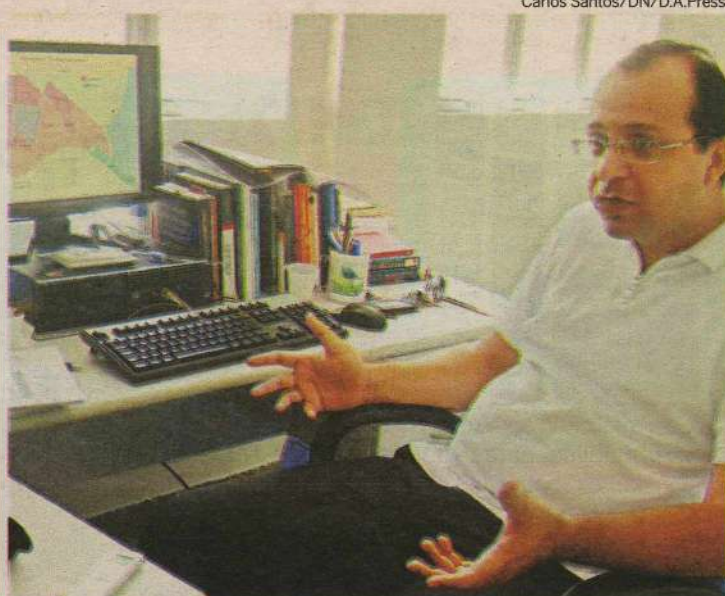

Carlos Santos/DN/D.A Press

O arquiteto urbanista Alexandre Silva alerta para a necessidade de planejamento

ocupação sem planejamento. É preciso educação, lazer, saúde. Em algumas áreas, como Nova Parnamirim, o mercado termina oferecendo. Mas a grande preocupação é com os que moram

no Centro que tem uma alta demanda desses serviços", declarou Alexandre sobre o crescimento de Parnamirim, além da divisa com Natal, já encosta nos limites do município de Macaíba.

# BRs carecem de sinalização eletrônica

**Rodovias federais não dispõem de equipamentos já em uso nas vias de Natal**

Érika Damásio

Especial para o Diário de Natal  
erikadamasio.m@dabr.com.br

A tecnologia já deveria ser uma forte aliada na administração pública. Mas isso não acontece no caso das rodovias federais no estado do Rio Grande do Norte. Segundo a Supervisão de operações do Departamento Nacional de Infraestrutura de Transportes (Dnit) não existe nenhum equipamento eletrônico em funcionamento nessas vias públicas. Além da ausência de câmeras de monitoramento, todos os pardais que controlam os avanços de sinais estão desativados e nunca funcionaram. A previsão é que processos licitatórios possam reverter a situação, somente em agosto desse ano. Em Natal, câmeras de monitoramento, que giram 360º, já ajudam há mais de um ano, a fiscalizar o trânsito da cidade, no acesso em torno das Vias Livres - projeto que prevê a proibição de estacionamento nas avenidas mais movimentadas.

Na noite de réveillon, a profes-



Pardais foram instalados na BR-101, mas nunca entraram em funcionamento

sora Isabel dos Santos, 50, teve um susto quando foi atingida por outro carro. Ao aguardar o sinal verde abrir, próximo a passarela de Emaús - na BR 101, em Parnamirim - ela sentiu uma forte batida na traseira do seu veículo. Acompanhada do marido, ela deparou-se que o condutor de um Celta branco, bateu e logo em seguida fugiu do local, sem prestar socorro. Além de ter sofrido uma pancada no pescoço, a senhora terá que pagar o prejuízo de R\$ 3,8 mil. "Como foi tu-

do muito rápido não reconheci a placa do carro que bateu no meu. Procurei a Polícia Rodoviária Federal (PRF), mas eles não apareceram lá. Em seguida solicitei as imagens do acidente por meio do Dnit, mas eles informaram que o equipamento estava quebrado há meses. Isso é um absurdo", comenta em tom de revolta a professora Isabel.

Em Natal, a Secretaria Municipal de Mobilidade Urbana (Semob) já dispõe desse tecnologia para atender à população. São 18 câ-



Isabel dos Santos teve seu Palio atingido por outro carro em um acidente

meras - seis equipamentos fixos na Avenida Afonso Pena e o restante localizados nas principais avenidas da cidade. "Esse sistema não colabora somente no monitoramento feito pelos agentes da Semob, como também auxiliam a polícia na elucidação das ocorrências e podem ajudar as pessoas que se envolveram em acidentes a comprovarem qual a real participação no fato" explica o secretário adjunto do órgão, Haroldo Maia. Nesse sistema, são 24 horas por dia de imagens que ficam armaze-

nadas por um mês. As informações podem ser solicitadas por qualquer pessoa mediante a apresentação de um documento que comprove o motivo do pedido. No caso do acidente que envolve a professora Isabel, segundo a assessoria da Polícia Rodoviária Federal, é importante que os envolvidos identifiquem as placas dos veículos atingidos e não fujam do local. "Ela teria que registrar o boletim de ocorrência" informa o chefe da assessoria de comunicação da PRF, inspetor Cabral.

## CIDADE SATÉLITE

# Mecânico é preso com carro roubado

Paulo de Sousa

jpaulosousa.m@dabr.com.br

O mecânico Edigleide Dantas Maia, 24 anos, o "Restinho" foi preso na oficina onde trabalhava, localizada no conjunto Vale do Pitumbu, Zona Sul de Natal, por volta das 7h de ontem, acusado de tentar vender um carro roubado. Segundo o agente de Polícia Civil Humberto Miranda, da 11ª delegacia de Cidade Satélite, o acusado ainda estava usando a placa de um outro veículo. O mecânico ainda confessa que comprou o carro para usá-lo como "estouro".

O policial explica que a polícia recebeu uma denúncia anônima sobre a venda do veículo e resolveu apurar. Ao chegar na oficina mecânica indicada pela denúncia, a polícia encontrou o Fiat Uno prata, com as placas MYL 9919, com anúncio de que estava à venda. No entanto, ao verificar a placa e o chassi, descobriu-se que os dados não batiam. O carro, na verdade, tinha sido

roubado meses atrás e a placa era de um veículo que estava sendo financiado. Edigleide Maia foi então encaminhado para a 11ª DP, para ser autuado em flagrante por receptação de veículo roubado e adulteração de veículo.

O acusado afirma ter comprado o carro há poucos dias a um desconhecido nas proximidades do estádio Machado, no bairro de Lagoa Nova. Ele alega que não sabia que o carro era roubado, mas confessa que iria usá-lo para "estouro". Segundo Humberto Miranda, os criminosos usam essa denominação para os veículos que têm a placa mudada para não serem encontrados pela empresa financeira. "O carro ao qual pertence a placa acaba sumindo, sem ser mais pago". O trabalho da polícia agora é para identificar o ladrão do veículo. "Vamos chamar o proprietário para saber se reconhece o Restinho como a pessoa que o assaltou. Se não, vamos perguntar ao acusado quem é a pessoa que roubou".

ASSINE O DIÁRIO DE NATAL E GANHE 1 ANO DE REVISTA CARAS.

12X de R\$ 34,00

Faça a assinatura anual do Diário de Natal e ganhe um ano de assinatura da Revista Caras. Além do melhor conteúdo, você ainda vai receber em casa todas as notícias sobre o mundo das celebridades.

Assine já: 84 4009 0220

Campanha válida até 30 de abril de 2011. Promoção disponível apenas para assinatura anual feita por cartão de crédito (American Express, Mastercard ou Visa) ou débito em conta corrente, exceto para órgãos públicos. O valor total da assinatura para a promoção é de R\$ 408,00 para pagamento à vista ou parcelado. A entrega da revista é semanal e será feita pelo Diário de Natal junto com o jornal, no endereço de cadastro de assinatura. Envios de jornal e revista sujeitos à confirmação de débito do operador de cartão de crédito. Apenas assinaturas com as mensalidades em dia terão direito à renovação da assinatura nas condições citadas para participação da promoção.

DIÁRIO de NATAL

# Ciência ao alcance dos sertanejos

Fábio Cortez/DN/D.A Press

**Projeto da Ufersa levará conhecimento às escolas públicas do semiárido do Rio Grande do Norte**

A Universidade Federal Rural do Semi-Árido (Ufersa) irá executar, a partir de fevereiro, o Projeto Ciência para Todos no Semi-Árido Potiguar. O projeto, que tem como coordenadora a professora da Ufersa, Dra. Celicina Maria da Silveira Borges Azevedo, foi submetido aos ministérios da Ciência e Tecnologia e da Educação, com colaboração da Universidade do Estado do Rio Grande do Norte (Uern).

Já aprovado pelo Conselho Nacional de Desenvolvimento Científico e Tecnológico (CNPq), o projeto objetiva despertar nos adolescentes de escolas públicas de ensino médio do semiárido nordestino a curiosidade científica. "A nossa proposta é treiná-los no uso da metodologia científica e realizar uma grande feira de ciências com, no mínimo, 100 projetos feitos pelos estudantes através do uso do método científico nas mais diversas áreas do conhecimento", explica a professora Celicina Borges.

Ainda segundo a professora, a proposta foi concebida depois da experiência em projetos para a melhoria do ensino de ciências nas escolas públicas da 12ª Diretoria Regional de Educação, Cultura e Desportos (DIRED). Para possibilitar o aumento da experiência, a intenção é dar continuidade e ampli-



A iniciativa, que foi aprovada pelo Conselho Nacional de Desenvolvimento Científico e Tecnológico (CNPq), objetiva despertar a curiosidade dos jovens da caatinga

ar o trabalho para outras DIREDs, como a 13ª, 14ª e 15ª.

Todas as 77 escolas de ensino médio dessas DIREDs serão contempladas. No total, 49 cidades, o que corresponde a 29% dos municípios do estado, todos na região do semiárido. O projeto tem custeio global de mais de R\$ 190 mil.

A professora explica que o cronograma será dividido em cinco etapas. A primeira com a capacitação de professores, seguida de oficinas de construção de projetos e visitas de acompanhamento aos trabalhos desenvolvidos. A segunda será a realização, das escolas, de suas próprias feiras de ciências e

a escolha dos melhores projetos. A terceira etapa será a realização da feira de ciências a nível regional com os projetos selecionados

**Serão distribuídas 18 bolsas**

na segunda etapa.

Por fim, as duas últimas etapas, em Mossoró, com a Semana de Ciência e Tecnologia, no mês de

outubro, dando início a quarta etapa. A Feira Estadual terá a participação de todos os projetos selecionados nas feiras regionais das quatro DIREDs. A quinta e última etapa será a entrega das bolsas de Iniciação Científica Junior para os estudantes premiados, além da execução de um curso de Ciências para esses alunos.

No total, serão atribuídas 18 bolsas, onde dentre os critérios de escolha estão o uso do método científico, a criatividade e a relevância da pesquisa. A duração da bolsa será de 12 meses e, no final, os estudantes e professores premiados, bem como os coordenadores das

DIREDs e a coordenadora geral do projeto receberão passagem aérea de ida e volta, para participação e apresentação dos projetos em Feira de Ciências de âmbito nacional.

## SAIBA MAIS

**Projeto Ciência para Todos no Semi-Árido Potiguar**

- 77 escolas de ensino médio contempladas
- 49 cidades
- Custeio global de mais de R\$ 190 mil

## MOSSORÓ

# Centro de Incubação Tecnológica rende frutos

Frankie Marcone/DN/D.A Press

O Centro de Incubação Tecnológica do Semiárido (CITEC) já rende bons frutos. Duas empresas incubadas já iniciaram atividades. A Incubadora de Empresas é uma parceria entre a Prefeitura de Mossoró, o Serviço Brasileiro de Apoio à Micro e Pequena Empresa (Sebrae) e a Universidade do Estado do Rio Grande do Norte (UERN).

As empresas Senhor Leitura – livraria online – e HDTI – Tecnologia de Informação funcionam na Agência do Trabalhador II, da Fundação de Geração de Emprego e Renda (Funger), no Alto de São Manoel. Além das duas empresas residentes, a Incubadora de Empresas tem ou-

tras três empresas não-residentes com sedes próprias.

Uma livraria foi criada pelo empresário Wendson Ângelo trabalha com a venda online de livros, flores e perfumes. Os pedidos podem ser feitos diretamente no site da empresa com a entrega em domicílio. Já a empresa HDTI atua com o desenvolvimento de sistemas e de sites.

A empresa é um iniciativa do empresário Horácio Duarte, e entre suas atividades está também a realização de cursos online à distância. As demais empresas do Citec recebe a visitação de instrutores diretamente em suas sedes, conforme o termo de adesão ao programa, que tem a du-

ração prevista de um ano.

## Parceria

Cada instituição envolvida com as atividades do Citec tem atribuição definida. A Prefeitura de Mossoró apoia na parte de logística e espaço para os treinamentos; o Sebrae é o agente financeiro do programa, enquanto a Uern fica responsável pela aplicação dos conteúdos e realização de treinamentos, através de professores dos cursos de Administração e Ciências da Computação.

A presidente da Funger Isabel Montenegro diz que o programa incubadora de empresas é uma iniciativa importante para a qualificação profissional e a inser-



Projeto que acontece na cidade do Oeste é resultado de parceria entre entidades

ção de novas empresas no mercado. "O governo Fafá Rosado tem dado atenção especial à geração de emprego e renda, e is-

so passa pela constituição de novas empresas, como estas que estão sendo apoiadas pelo Citec", comenta Isabel.



Estúdios investem em equipamentos eletrônicos que garantam a melhor qualidade na gravação

# Notas, compassos e bits

**Do primeiro instrumento eletrônico aos estúdios portáteis de gravação, fazer música passou por uma revolução**

Carolina Vicentin

O compositor francês Claude Debussy, provavelmente, não imaginava o que estava por vir quando disse, lá pelos idos de 1900, que o século do avião merecia uma nova música. Anos antes, um norte-americano inventou o primeiro instrumento musical eletrônico, inaugurando uma era que só foi se consolidar na década de 1960. De lá para cá, muita coisa aconteceu e os eruditos se renderam à manipulação do som, ao ponto de deixar a batuta (qua-

se) na mão de robôs.

Tecnologia não é coisa recente. Cada época tem seus recursos de "última geração" e todo mundo se aproveita deles, inclusive os artistas. "Em 1700, também havia alta tecnologia, com luthiers (pessoas que fabricam instrumentos musicais) talentosos, que descobriam novas formas de montar as peças", lembra o maestro Jorge Antunes, professor do Instituto de Artes da Universidade de Brasília (DF).

O que se conhece hoje como música eletrônica, contudo, surgiu em 1950, na Alemanha. Compositores um tanto quanto obstinados passaram a criar canções com a técnica do serialismo, que consiste na composição de cada parâmetro musical individualmente, formando vários pedacinhos com notas, alturas e intensidades diferentes. É como se cada momento da canção

tivesse características tão específicas que a execução da música como um todo se torna impossível. Pelo menos, para o homem.

Essa complexidade toda ganhou um meio de viabilização quando surgiram as primeiras fitas magnéticas. Sim, foram elas as responsáveis pelo aparecimento da música eletrônica. "Era um trabalho artesanal. Os compositores gravavam som por som, recortando e colando os pedaços da fita, montando uma música que jamais poderia ser tocada da forma tradicional", conta o professor Antunes, o primeiro brasileiro a trabalhar com o novo estilo no país.

## Eletroacústica

Os eruditos acabaram abandonando o termo "música eletrônica" no fim da década de 1960, quando sur-

giram bandas de rock progressivo. Grupos como Tangerine Dream e Kraftwerk utilizavam os mesmos recursos dos eruditos, só que para fazer música pop. A academia, então, adotou o nome "música eletroacústica" e passou a lançar mão de sintetizadores nas composições. "Isso facilitou o nosso trabalho, porque, até então, os equipamentos não eram específicos para músicos", conta o professor Antunes.

Computadores só apareceram no fim da década de 1980 e provocaram outra revolução entre os compositores de música clássica. O digital deixou os equipamentos ainda menores, mas obrigou os eruditos a se adaptarem ao mundo virtual. "Os programas de computador permitem que a gente faça na tela tudo que antes fazíamos artesanalmente", diz o maestro Jorge Antunes.

## Eis que surge a computação musical

As máquinas que trabalham com bits foram as responsáveis pelo surgimento de outra classe de compositores: os que mexem com computação musical. Essas pessoas usam o computador não só para montar a canção, mas para fazê-la. O pioneiro nessa área foi Max Mathews, um norte-americano que inventou os primeiros programas de síntese digital. "A computação musical é uma arte em si. Ao invés de ter um autor, é a máquina que compõe. É claro que para fazer isso, ela precisa ser preparada com algum tipo de teoria da música", explica o professor Aluizio Arcela, do Departamento de Ciência da Computação da UnB.

mento de Ciência da Computação da UnB.

E engana-se quem pensa que a tarefa é fácil. Cada compositor cria um programa e a composição vem daí. Alguns são mais simples, outros podem ser utilizados várias vezes, mas criar algo elaborado exige dedicação. "É como na literatura. Você pode usar as mesmas letras para escrever um bilhete, um email, um texto de jornal, um romance, um poema. Nem tudo tem qualidade literária", compara o professor Arcela, que chega a passar meses debruçado sobre uma composição. "É uma falsa ideia a de que a

computação deixa tudo mais rápido. Nós levamos tempo até dominar o conhecimento."

Além dos músicos apaixonados por bits, há pesquisadores que se dedicam à criação de novas interfaces para a produção musical. "Os instrumentos não mudaram durante o século 19, talvez eles comecem a mudar agora. Videogames são equipamentos inspiradores nesse sentido: a tecnologia eliminou a necessidade de um joystick para brincar. Talvez o mesmo ocorra com a música", sugere o professor Rodrigo Cicchelli, da Escola de Música da Universidade Federal do Rio

de Janeiro.

Nessa "aventura", o nome mais emblemático é o do pesquisador Tod MacHover, do Instituto de Tecnologia de Massachusetts (MIT). Tod trabalha há mais de 20 anos pesquisando hiperinstrumentos: aparelhos musicais que, ligados a sensores e a programas de computador, têm seu som modificado ou complementado. O trabalho do professor inspirou os criadores do game Guitar Hero, que foram seus alunos no MIT, e foi utilizado por artistas consagrados, como o cantor Prince e o violoncelista Yo-Yo Ma, considerado um dos mais importantes da história.

## NASCE O ELETRÔNICO

Nos últimos 120 anos, a humanidade inventou uma série de equipamentos que digitalizaram a música. Veja o que nos espera no futuro:

- O primeiro instrumento eletrônico foi criado em 1897 pelo norte-americano Thaddeus Cahills. O telarmônio, ou telharmonium, era como um sintetizador, construído a partir de captadores de som de telefones. O aparelho ocupava uma sala inteira.

- Quem levou a fama de pioneiro, porém, foi o teremim, inventado pelo russo Lev Sergeivitch Termen, em 1919. Basicamente, o teremim capta a movimentação das mãos do músico e consegue produzir sons bastante diferenciados. O instrumento foi muito explorado em filmes de ficção científica dos anos 1950 para produzir o barulho de espaçonaves.

- Outro equipamento futurista foi o intonarumori, do italiano Luigi Russolo. Ele estava entusiasmado com o som das grandes cidades e quis criar uma orquestra de ruídos, como um grande roncador. Infelizmente, nenhum de seus originais sobreviveu à Segunda Guerra Mundial.

- Foi a partir de então que as mudanças começaram a se disseminar. Em 1948, um engenheiro francês decidiu estudar como os sons poderiam ser gravados sobre diferentes suportes: discos de cera, cilindros, vidros, etc. Pierre Schaeffer criou o que seria a vertente mais radical da música erudita.

- Os computadores só foram entrar na história nos anos 1950, quando o norte-americano Max Mathews desenvolveu os primeiros programas de síntese digital, que transformavam em som arquivos gerados pela máquina. Com o passar do tempo, esses softwares ficaram mais baratos e populares.

- Atualmente, os pesquisadores trabalham no desenvolvimento de novas interfaces para produção musical. No Instituto de Tecnologia de Massachusetts, por exemplo, a ideia é fazer com que leigos criem canções a partir de programas de computador.

## SAIBA MAIS

### • Manifesto das artes

As sete artes clássicas foram definidas, quem diria, quando surgiu o cinema, a última delas. O termo "sétima arte" foi usado pelo crítico italiano Ricciotto Canudo em um documento publicado em 1923. Cada arte diz respeito a uma representação: som (música), movimento (dança), cor (pintura), volume (escultura), representação (teatro), palavra (literatura) e a integração de todas as artes (cinema).

### • Pedacos do som

Cada instante de uma música é composto por vários parâmetros: altura (agudo, grave, etc), timbre (do oboé, da flauta, do som eletrônico), intensidade (forte, plano, planíssimo), ataque (brando, duro, abrupto), forma dinâmica (que cresce, que diminui), nota... Em 1924, surgiram os primeiros compositores que quiseram serializar os parâmetros: o chamado dodecafonismo foi o embrião da música eletrônica, porque os artistas queriam uma altura diferente para cada momento da canção.



# Caravana potiguar para Amy

**Recife, que será palco para o quarto show de Amy Winehouse no Brasil, será o destino de dezenas de fãs do RN**

Sérgio Vilar  
sergiovilar.rn@dabr.com.br

**R**ehab é o grito de Amy Winehouse contra insistentes moralistas. "Reabilitação"? No, no, no. A música soa alusiva ao alcoolismo para alguns. Que nada. O fenômeno da música no século 21 e também do noticiário sensacionalista, pondera: "Mas sei as respostas não estão no fundo do copo", ou "eu não quero beber nunca mais". Ainda assim, os "porres" homéricos e a insensatez desmedida de Amy Winehouse causam receio aos fãs desejosos em assistir o que classificam de possível último show da cantora. E o Centro de Convenções de Recife pode virar palco histórico nesta quinta-feira, 13.

Além da possibilidade remota de cancelamento, levantada pelos tais moralistas da mídia sensacionalista, o show já é histórico pelo fato de Amy Winehouse mostrar novas músicas após dois anos longe dos palcos. A única apresentação nesse período foi um show vip recente em Moscou para um milionário sortido. Depois dele, o Brasil foi a primeira parada. E Recife será palco para o quarto show da cantora, após a apresentação de ontem em Florianópolis (Santa Catarina) e as duas apresentações no Rio de Ja-

neiro, agendadas para esta segunda e terça-feira. O último show de Amy no Brasil será sábado (15), em São Paulo.

No camarim dos shows que fará no Rio de Janeiro, a exigência foram bebidas alcoólicas variadas. E no hotel onde está hospedada, uma luneta, para contemplar as belezas do Rio de Janeiro sabe-se lá com qual nitidez ou embriaguez. Fato é que a sensação do show business já cancelou shows por cair da escada após beber o dia inteiro ou até turnês em razão de overdoses de drogas tão mescladas quanto o ritmo dos seus álbuns – repletos de soul, R&B, jazz clássico e um estilo original de deixar a Norte-américa de Aretha Franklin e Sarah Vaughan de queixo caído com a voz debochada de uma branque-la judia e londrina.

O garçon e estudante de gastronomia Alexandre Ferreira é natalense e fundador do fã-club de Amy Winehouse no Brasil. Tem três tatuagens da cantora no corpo. Partiu dele a ideia de um encontro de fãs nordestinos de Amy às 17h, em frente ao Centro de Convenções, no dia do show. "Ela vem bem preparada ao Brasil. Engordou muito. Está saudável. O backing vocal dela postou no twitter que a voz de Amy está ainda mais maravilhosa", comentou. E defende o ídolo: "A quantidade de bebidas pedidas no camarim não é tão grande se levado em conta o número de pessoas da produção", ressaltou Alexandre.

O pavilhão do Centro de Convenções de Recife abriga perto de 15 mil pessoas. A expectativa é de lotação. Em Natal, na principal agên-

cia de pacotes para o show, na tarde da última sexta-feira restavam apenas 12 vagas para o primeiro ônibus. E o empresário Rúbens Pedrassoli acredita em número maior de reservas nesta semana que antecede o show. "Possivelmente fecharemos outro ônibus", estimou. No pacote da agência, o preço do "bate-e-volta" com ingresso incluso custa R\$ 360 (pista) e R\$ 480 (front stage). A saída de Natal às 12h e volta às 2h30, com previsão de chegada às 7h30 da sexta-feira.

O produtor Márcio Amorim estará na comissão de frente do show. "Só espero que ela não tenha uma recaída", brinca. Márcio também se diz empolgado com as duas atrações de abertura. A americana Janelle Monáe é uma espécie de apadrinhada de Amy que tem iniciado os shows da musa branca do soul music e foi indicada ao Grammy 2009. "Assisti um clips dela maravilhosos. E já sou louco por Amy. Como disse Nelson Motta na coluna dele: 'Tem que ver antes que acabe'. Vai que Amy vira evangélica ou entra em coma alcoólico", brinca o produtor. A outra atração da noite o californiano Mayer Hawthorne.

## Summer Soul

Em Recife, o show de Amy Winehouse inaugura a primeira edição do Recife Summer Soul 2011. Mas a estudante de publicidade Priscila Azevedo preferiu o show no Rio de Janeiro. "Meus amigos vão todos para Recife. Mas queria voltar ao Rio. Vou só com uma amiga". Priscila pagou R\$ 700 a passagem ida e volta e R\$ 160 pelo ingresso, na pista. "Nunca imaginei que Amy sobreviveria para eu assistir ao show dela", ironiza. Mas todos os fãs da cantora verão o resgate do *soul music* mais verdadeiro, sem o som "limpinho" e comportado gravado nas últimas décadas, salvo aqui e acolá por uma Lauryn Hill e manchado pelas herdeiras de Whitney Houston. Ora, soul é suor, é Motown e suingue à flor da pele.

## SERVIÇO

**Recife Summer Soul Festival 2011**  
**Onde:** Pavilhão do Centro de Convenções Recife (Av. Agamenon Magalhães, s/n, Complexo de Salgadinho)  
**Abertura dos Portões:** 19h  
**Início dos Shows:** 21h  
**Ingressos:** Pista R\$ 200 (Inteira), R\$ 100 (Meia) e R\$ 300 (Frontstage)  
**Vendas:** www.ingressorapido.com.br  
**Classificação:** a partir de 14 anos acompanhados dos pais ou responsável legal.  
Informações: (81) 3242.5454



Mundo Entretenimento/Divulgação

**SÓ NA CINEMARK  
VOCÊ ASSISTE AO  
FILME E PARTICIPA  
DA PROMOÇÃO.**

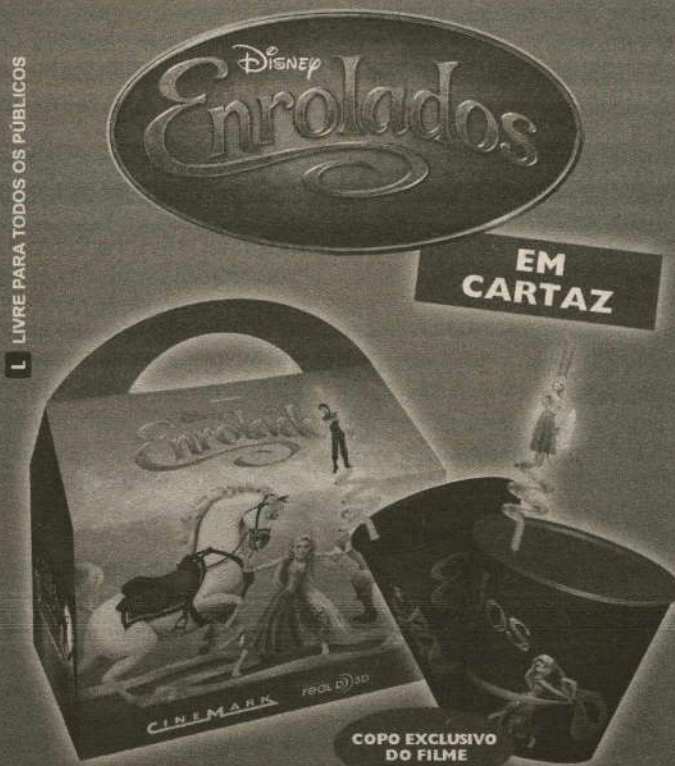

ACESSE WWW.CINEMARK.COM.BR E SAIBA MAIS.

**CINEMARK**  
É MAIS QUE CINEMA. É CINEMARK.

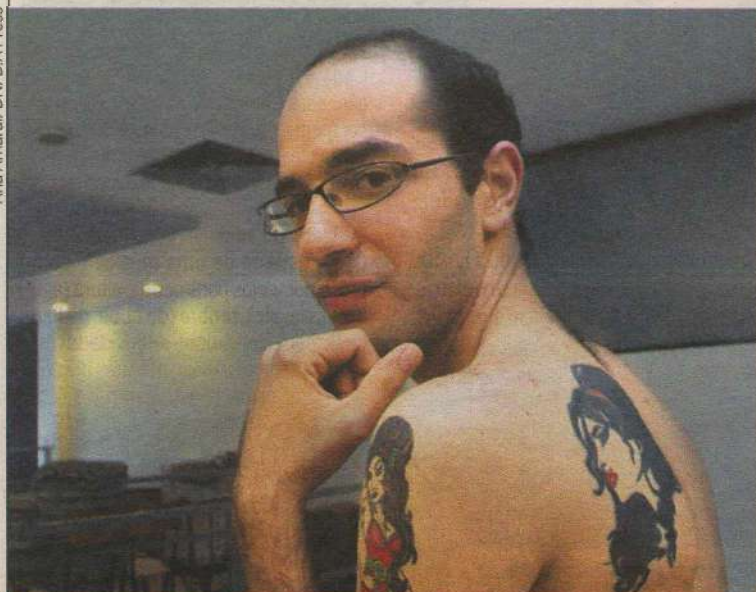

O natalense Alexandre Ferreira, fundador do fã-club de Amy Winehouse no país e que eternizou a musa com três tatuagens, não esconde a ansiedade pelo grande dia

# Garota papo firme

**Sucesso em trilhas de novelas, Paula Fernandes vê a popularidade crescer após dividir o palco com Roberto Carlos**

Pedro Brandt

**P**aula Fernandes contabiliza mais de 95 mil cópias vendidas de seu disco *Pássaro de fogo* (lançado em 2008 pela maior Universal Music). Mas, para muita gente, o primeiro contato com a voz da cantora e compositora acon-

teceu no especial televisivo de Roberto Carlos. No programa exibido em 25 de dezembro, o Rei se derreteu em elogios à bela mineira de Sete Lagoas — o que gerou boatos de um romance entre os dois. Paula nega o affair e diz que eles são apenas bons amigos.

A aparição da cantora de 27 anos na tevê apenas acelerou o inevitável sucesso. Paula começou a cantar na infância (em 1993, lançou o primeiro LP) e, durante muitos anos, apresentou-se em rodeios pelo Brasil. Aos 18 anos, ela voltou para Belo Horizonte para fazer faculdade de Geografia. Pa-

ralelamente, cantava em bares da capital mineira e lançava discos por selos independentes.

Dona de uma voz distante dos cacoetes do gênero sertanejo, ela foi indicada ao *Prêmio Tim de Música Brasileira*, na categoria de melhor cantora popular, em 2006. No ano seguinte, algumas de suas gravações começaram a aparecer em trilhas sonoras de novelas. Depois, vieram as parcerias e a reverência de cantores como Zezé Di Camargo e Leonardo. E, finalmente, o convite para se apresentar com o Rei Roberto Carlos.

entrevista >> Paula Fernandes

## "É muito bom ser amiga do Rei"

**Quais foram os principais momentos da sua carreira em 2010?**

Em primeiro lugar, o especial do Roberto. Em segundo, a gravação do *Emoções sertanejas*, também com o Roberto. E terceiro, a gravação do meu DVD, em outubro.

**Como você reage a todo esse sucesso?**

Estou tranquila. Tenho profissionais que me auxiliam. É uma momento de colheita, depois de toda uma preparação. Estou vivendo coisas que eu nunca imaginava passar. Como amadureci cedo, estava preparada. Espero ter paciência e compreensão para lidar com isso.

**Como começou o seu interesse pela música?**

Foi por acaso, aos 8 anos de idade. Insisti durante três dias para que a minha mãe me ouvisse cantar *Desculpe mas eu vou chorar*, de Leandro & Leonardo. Quando ela finalmente me ouviu, percebeu que tinha talento. A minha raiz é totalmente sertaneja. Sempre ouvi modas de viola quando criança. A partir dos 10 anos, tive os primeiros contatos com música estrangeira, ouvindo, por exemplo, Bee Gees e Simon & Garfunkel na casa de um tio, que tem uma discoteca enorme. Daí foi natural. E fui desenvolvendo minha personalidade musical, o meu lado compositora, o meu jeito de compor e cantar.

**O que mais você gosta de ouvir? O que está no seu iPod?**

Tenho tudo aqui, sou bem eclética para música. Tenho ouvido muito o último CD de Leonardo. De internacional, tem Keane, que adoro. Também adoro U2 e Coldplay. Fiz uma releitura de *Man, I feel like a woman*, da Shania Twain, brincamos um pouco com o arranjo. Estou sem planos para um DVD ou CD em inglês, mas gostaria de fazer.

Adoro a língua. O inglês é supermelódico. Se eu tiver oportunidade, vou fazer sim.

**Você considera o meio sertanejo machista?**

Sempre enfrentei muitos preconceitos. Mais por não ser cantora conhecida do que por ser mulher. Estamos num momento de mudança, de renovação. Vou encorajar cantoras que estão por aí a acreditar no sonho. Sou uma representante dessa mulherada e fico muito orgulhosa, tanto como cantora quanto como compositora. Especialmente num cenário dominado por duplas masculinas.

**Você já teve composições gravadas por outros artistas. Qual a deixa mais orgulhosa?**

Fiquei muito orgulhosa a primeira vez que uma música minha foi gravada por uma dupla conhecida. No caso, a música *Sem você*, gravada por Victor & Leo, depois por Bruno & Marrone. É uma grande alegria uma dupla de peso gravar uma composição minha. Eles ajudaram a levar essa música para todo o Brasil. Recentemente, gravei uma parceria minha, com o Zezé (Di Camargo), chamada *Pra você*. Eu gostaria muito que ele gravasse uma música minha ou uma parceria nossa.

**Como é o processo de compôr?**

Totalmente inesperado. Não consigo parar para compor uma canção. Em poucos casos, eu fiz assim, como, por exemplo, uma encomenda da Globo de uma canção sobre Minas. Eu sabia que tinha que fazer aquilo, mas a inspiração apareceu num avião. Quando cheguei em casa, terminei a canção. Não é racional.

**Quantos exemplares de *Pássaro de fogo* (2008) foram vendidos?**

Até a última vez que eu tive notícia — inclusive, quando ganhei o disco de platina (risos) —, foram 95 mil cópias vendidas. Mas isso já faz algum tempo, já deve ter vendido um pouco mais.

**Você já é reconhecida na rua? Como está o assédio dos fãs?**

Está bem grande, mas sempre muito carinhoso. As pessoas chegam querendo dar um abraço, um beijo, parabéns porque me viram com Roberto ou já acompanhavam o meu trabalho antes. E isso tudo é muito bem-vindo. Quanto mais exposição, mais conhecida na rua eu vou ficar.

**Quais são os planos para 2011?**

Lançar o meu DVD, *Paula Fernandes ao vivo*, que deve estar nas lojas a partir do dia 26. O show tem a participação de Victor & Leo, Leonardo, Max Vianna e, nos extras, do Almir Sater. Quero também fazer shows pelo Brasil inteiro.

**Como tem sido a repercussão da sua participação nos especiais do Roberto?**

O pessoal conhecia a minha música, mas não conhecia o meu rosto. A partir do momento que eu desci do palco, surgiu uma curiosidade muito grande em saber quem é aquela menina. E a minha aparição no *Fantástico* serviu para complementar a minha história.]

**E como começou essa história de que você e o Roberto estariam namorando?**

Não sei, menino (risos). É normal que isso aconteça, afinal é um homem e uma mulher. Teve uma repercussão grande depois do show. Ele é um cara espetacular. É sereno, sensato, querido, extremamente humilde, simples, me respeitou pra caramba. É muito bom ser amiga do Rei.



Mineira já gravou para trilha de novelas, mas era quase desconhecida do grande público

# programação

## filmescinema

ESPECIAL

**O Pequeno Nicolau** (Le Petit Nicolas, França, 2009). Direção: Laurent Tirard. Elenco: Maxime Godart, Valérie Lamerrier, Kad Merad, Michel Duchaussoy, Nicolau (Maxime Godart) leva uma vida tranquila, sendo amado por seus pais e com diversos amigos, com os quais se diverte um bocado. Um dia ele surpreende uma conversa entre os pais, a qual faz com que acredite que sua mãe está grávida. Ele logo entra em pânico, pois acredita que assim que o bebê nascer ele não mais receberá atenção e será abandonado na floresta, assim como ocorre nas histórias do pequeno Poucet, de Perrault. **Cinemark 4**. 19h\*\*\*. L.

ESTREIA

**Além da vida** (Hereafter, EUA, 2010). Direção: Clint Eastwood. Elenco: Matt Damon, Cécile De France, Frankie McLaren, George McLaren. Três pessoas são tocadas pela morte de maneiras diferentes. George (Matt Damon) é um americano que desde pequeno consegue manter contato com a vida fora da matéria, mas considera o seu dom uma maldição e tenta levar uma vida normal. Marie (Cécile De France) é jornalista, francesa, e passou por uma experiência de quase morte durante um tsunami. Em Londres, o menino Marcus (Frankie McLaren/George McLaren) perde alguém muito ligado a ele e parte em busca desesperada por respostas. Enquanto cada um segue sua vida, o caminho deles irá se cruzar, podendo mudar para sempre as suas crenças. **Cinemark 1**. 11h, 13h45, 16h30, 19h20, 22h10. **Moviecom 1**. 14h20, 16h50, 19h20, 21h50, 12a.

**Entrando numa fria maior ainda com a família** (Little Fockers, EUA, 2010). Neste terceiro filme da franquia, Pam (Teri Polo) e Greg (Ben Stiller) vivem felizes e são pais dos gêmeos Henry e Ashley Focker, de cinco anos. Quando todo o clã de Greg e Pam - incluindo o ex-apassionado de Pam, Kevin (Owen Wilson) - se reúne para a festa de aniversário dos gêmeos, Greg tem que provar para o cético Jack (Robert De Niro) que ele é inteiramente capaz de ser o homem da casa. E o desafio põe Greg numa enrascada: ou ele prova para todos que vai assumir o lugar de Jack e conduzir a família ou quebra o "círculo de confiança" para sempre. Direção: Paul Weitz. Elenco: Robert De Niro, Ben Stiller, Teri Polo, Barbara Streisand. **Cinemark 2**. 10h30, 12h50, 15h15, 17h30, 19h45, 22h, 00h15\*. **Moviecom 4**. 13h50, 15h50, 17h55, 20h, 22h05, 12a.

CONTINUAÇÃO

**Incontrolável** (Unstoppable, 2010, EUA). Direção: Tony Scott. Elenco: Denzel Washington, Chris Pine, Rosario Dawson, Jeff Wincott. Uma composição carregada de produtos altamente tóxicos está descontrolada e o perigo é iminente. Um maquinista (Chris Pine) e um engenheiro experiente (Denzel Washington) precisam evitar que uma pequena cidade em seu caminho seja destruída. A única saída é botar em prática uma operação muito arriscada, mas o tempo corre contra eles e o plano tem tudo para sair dos trilhos. Inspirado em fatos reais. **Cinemark 3**. 12h55, 15h05, 17h20, 19h35, 21h50, 00h20\*. **Moviecom 7**. 13h45, 15h45, 17h45, 19h45, 21h45, 10a.

**Enrolados** (Tangled, 2010, EUA). Direção: Nathan Greno, Byron Howard. Elenco: Mandy Moore, Zachary Levi, Luciano Huck, Donna Murphy, Flynn Ryder (Zachary Levi) é o bandido mais procurado e sedutor do reino. Um dia, em plena fuga, ele se esconde em uma torre. Lá conhece Rapunzel (Mandy Moore), uma jovem prestes a completar 18 anos que tem um enorme cabelo dourado, de 21 metros de comprimento. Rapunzel deseja deixar seu confinamento na torre para ver as luzes que sempre surgem no dia de seu aniversário. Para tanto, faz um acordo com Flynn. Ele a ajuda a fugir e ela lhe devolve a valiosa tiara que tinha roubado. Só que a mãe de Gothel (Donna Murphy), que manteve Rapunzel na torre durante toda a sua vida, não quer que ela deixe o local de jeito nenhum. **Cinemark 4** (dub). 12h, 14h20, 16h40, 19h\*\*, 23h50\*. **Cinemark 6** (dub, 3D). 10h50, 13h10, 15h30, 17h50, 20h10, 22h30. **Moviecom 6** (dub). 13h10, 15h15, 17h20, 19h25, 21h30, L.

**De pernas para o ar**, (Brasil, 2010). Direção: Roberto Santucci. Elenco: Ingrid Guimarães, Bruno Garcia, Maria Paula. Alice, uma executiva bem sucedida, é casada com João. Mas perde o emprego e o marido no mesmo dia. Para dar a volta por cima, conta com a ajuda da vizinha Marcela. **Cinemark 4**, 21h20. **Cinemark 5**, 15h. **Cinemark 7**, 11h40, 13h55, 16h10, 18h25, 20h50, 23h30\*. **Moviecom 5**, 13h40, 15h40, 17h40, 19h40, 21h40, 14a.

**72 horas** (The Next Three Days, EUA, 2010). Direção: Paul Haggis. Elenco: Liam Neeson, Olivia Wilde, Russel Crowe. Um casal estável tem sua vida abalada quando a esposa é acusada de ter cometido um assassinato. **Cinemark 5**, 17h15, 20h05, 23h10\*. **Moviecom 2**, 21h05, 14a.

**Tron: O Legado** (Tron Legacy, EUA, 2010). Direção: Joseph Kosinski. Elenco: Jeff Bridges, Garrett Hedlund, Olivia Wilde, Bruce Boxleitner, Kevin Flynn (Jeff Bridges) é um gênio da informática que, um dia, desapareceu sem deixar vestígios. Seu filho Sam (Owen Best), na época com sete anos, é criado pelos avós e a empresa de Flynn, a Encom, é gerenciada pelos demais acionistas. Já com 27 anos, Sam não quer assumir o controle da empresa e prefere boicotá-la uma vez por ano. Um dia o braço direito de seu pai, Alan Bradley (Bruce Boxleitner), recebe um bipe, o que faz com que Sam vá até o local onde Kevin tinha uma série de consoles de videogame. Lá Sam encontra uma passagem secreta, que o leva a uma câmara onde está o último trabalho de seu pai. Sam o aciona e é levado a outro mundo, tecnológico, habitado por programas de computação. **Cinemark 3**, 10h10. **Moviecom 3**, 16h45, 21h35, 12a.

**As crônicas de Nárnia: a viagem do peregrino da Alvorada** (The Chronicles of Narnia: The Voyage of the Dawn Treader, EUA, 2010). Direção: Michael Apted. Elenco: Ben Barnes, Skandar Keynes, Georgie Henley, Will Poulter, Lúcia (Georgie Henley), Edmund (Skandar Keynes) e Eustáquio (Will Poulter) retornam para Nárnia onde se encontram com príncipe Caspian (Ben Barnes), agora rei, e outros amigos de aventuras passadas. Para encontrar os Sete Fidalgos Desaparecidos de Telmar, eles começam uma nova aventura a bordo do navio Peregrino da Alvorada, onde irão encarar guerreiros, dragões, anões e titãs. Mais uma vez, os jovens colocam sua coragem e convicções à prova, antes que consigam chegar no limite do mundo. **Cinemark 5** (dub). 12h30. **Moviecom 3** (dub). 14h25, 19h15, 10a.

**Megamente** (Megamind, EUA, 2010). Direção: Tom McGrath. Animação. Megamind (Will Ferrell) é um vilão magro, usa vestes nas cores azul e preta e sua cabeça é careca e grande, devido ao cérebro privilegiado. Ele deseja conquistar a cidade de Metro City e faz diversas tentativas, muitas delas são frustradas. O vilão precisa ter oponentes para que sua vida tenha sentido e, após a morte de Metro Man (Brad Pitt), Megamind cria Titan (Jonah Hill) para ter com quem rivalizar. **Cinemark 5** (dub). 10h. **Moviecom 2** (dub). 15h, 17h, 19h, L.

Legendas

\* Esta sessão será exibida SOMENTE Sábado (08/01).  
\*\* Esta sessão NÃO será exibida Terça-feira (11/01) e Quinta-feira (13/01).  
\*\*\* Esta sessão será exibida SOMENTE Terça-feira (11/01) e Quinta-feira (13/01).

≡ Esta programação é baseada em informações enviadas pelas operadoras e é válida até quinta-feira, 13 de janeiro.

SERVIÇO

**Cinemark:** 2ª, 3ª, 5ª: até 17h, R\$ 9 ou R\$ 4,50; após 17h, R\$ 11 ou R\$ 5,50. 2ª, 3ª, 5ª (3D): R\$ 19 ou R\$ 9, o dia todo. 4ª: R\$ 9 ou R\$ 4,50, o dia todo. 4ª (3D): R\$ 18 ou R\$ 9, o dia todo. Sexta, sábado, domingo e feriado: até 17h, R\$ 14 ou R\$ 7; após 17h, R\$ 16 ou R\$ 8. Sexta, sábado, domingo e feriado(3D): R\$ 24 ou R\$ 12, o dia todo. Todos os dias uma sessão às 15h sai por R\$ 4 ou R\$ 2.

**Moviecom:** 2ª, 3ª, 5ª: R\$ 10 ou R\$ 5, o dia todo. 4ª: R\$ 8 ou R\$ 4, o dia todo. Sexta, sábado, domingo e feriado: R\$ 13 ou R\$ 6 (até 18h); R\$ 15 ou R\$ 7,5 (após 18h).

## hojenatv

INTERTV CABUGI  
GLOBO - CANAL 11

05H50	SANTA MISSA
06H50	SANTA MISSA
07H00	SAGRADO
07H00	GLOBO COMUNIDADE
07H00	ANTENA PAULISTA
07H30	PEQUENAS EMPRESAS & GRANDES NEGÓCIOS
08H00	GLOBO RURAL
09H00	AUTO ESPORTE
09H30	ESPORTE ESPETACULAR
12H40	O RELÓGIO DA AVENTURA
13H15	ESQUENTA!
14H30	TEMPERATURA MÁXIMA O DIA DEPOIS DE AMANHÃ
16H40	DOMINGÃO DO FAUSTÃO
20H30	FANTÁSTICO
22H45	DOMINGO MAIOR X-MEN - O FILME
00H30	CARNAVAL 2011: COMPACTO DA FESTA DE LANÇAMENTO DO CD DOS SAMBAS-ENREDO
04H57	SAGRADO

SIMTV  
REDE TV - CANAL 17

05H00	IGREJA MUNDIAL DO PODER DE DEUS
06H00	SANTA MISSA EM SEU LAR - AO VIVO
07H00	TV RURAL
07H15	TV KIDS
07H30	PROGRAMA FÁTIMA MELLO
08H30	TALENTO POTIGUAR - REPRISE
09H00	PAREDÃO REPRISE
09H30	UNP EM FOCO REPRISE
10H00	IMOVEIS & CIA - SOLON SILVESTRE (IND)
11H00	CANTO DA LIRA - REPRISE
11H30	HILNET INÉDITO
12H00	MEU CARANGO - REPRISE
12H30	MULHERES NO FDS REPRISE MD
13H00	BATENDO PERNA REPRISE
14H00	CAMINHOS DE LUZ
15H00	BICHO MANIA
15H30	GENTE QUE BRILHA CONEXÃO
16H00	TV KIDS - LOCAL
16H30	PAGUE MENOS
16H45	RITMO BRASIL
17H15	CAMPEONATO ITALIANO - VT NAPOLI X JUVENTUS
17H45	TV KIDS - LOCAL
19H45	TV KIDS - LOCAL



TV GLOBO / Ze Paulo Cardaal

O Domingão do Faustão, dedicado à busca de revelação de talentos, garante a diversão aos domingos

21H00	PÂNICO NA TV - GRAVADO
23H30	DR. HOLLYWOOD - GRAVADO
00H30	É NOTÍCIA
01H40	BOLA NA REDE 2ª EDIÇÃO
01H00	A HORA E A VEZ DA PEQUENA EMPRESA
01H15	SUPER PAPO
02H00	IGREJA DA GRAÇA - NOSSO LAR
09H00	DOCUMENTÁRIO - JESIEL FIGUEIREDO
09H26	REPRISE DA AUDIÊNCIA PÚBLICA SOBRE O RELATÓRIO TRIMESTRAL DA SAÚDE - 15.09.2010
12H27	TALENTO - GERALDO AZEVEDO
13H22	SUVAG
13H30	FECOMÉRCIO
14H10	JORNAL RETROSPECTIVA

14H34	OBRAS REVELADAS DA INE DOS SANTOS E FABRÍCIO CARPINETAR
15H08	REPRISE DA AUDIÊNCIA PÚBLICA SOBRE O PAPEL DO MUNICÍPIO NA SEGURANÇA PÚBLICA - 24.11.2010
19H19	FOTOSSÍNTESE - MAR DE HOMENS
19H21	CÂMARA LIGADA JOVENS POLÍTICOS
20H28	MEMÓRIA POLÍTICA BARBOSA LIMA SOBRINHO
21H00	PROGRAMAÇÃO AUTOMÁTICA

TV CULTURA - CANAL 5
≡ ATÉ O FECHAMENTO DESTA EDIÇÃO, A EMISSORA NÃO ENVIOU A GRADE DO DIA.
TV ASSEMBLEIA NATAL CABO TV - CANAL 36
≡ ATÉ O FECHAMENTO DESTA EDIÇÃO, A EMISSORA NÃO ENVIOU A GRADE DO DIA.
BAND NATAL BANDEIRANTES - CANAL 3
≡ ATÉ O FECHAMENTO DESTA EDIÇÃO, A EMISSORA NÃO ENVIOU A GRADE DO DIA.
TV TROPICAL RECORD - CANAL 8
≡ ATÉ O FECHAMENTO DESTA EDIÇÃO, A EMISSORA NÃO ENVIOU A GRADE DO DIA.
≡ ENVIE SUA PROGRAMAÇÃO SEMANAL, ALTERAÇÕES, DÚVIDAS, SUGESTÕES OU CRÍTICAS PARA MUITO.RN@DABR.COM.BR
TV PONTA NEGRA SBT - CANAL 13
≡ ATÉ O FECHAMENTO DESTA EDIÇÃO, A EMISSORA NÃO ENVIOU A GRADE DO DIA.
TV UNIVERSITÁRIA

## astros

ÁRIES (21/03 a 20/04)

Se ficar sentado esperando que as coisas aconteçam, você pode ficar muito tempo sem nada pra fazer. Tente se animar para mudar as coisas para melhor.

TOURO (21/04 a 20/05)

Não tenha receio em se comprometer a acordos hoje, sem eles verbais ou por escrito. Se parece que o negócio deve dar certo, vá em frente, pois os aspectos lhe são favoráveis nesse momento.

GÊMEOS (21/05 a 20/06)

Tente manter sua agenda bem flexível hoje, pois você pode receber até mais de um convite para alguma atividade social que detestaria perder. O melhor é não marcar nada para o dia de hoje.

CÂNCER (21/06 a 22/07)

Você pode ter sorte em várias áreas, mas o relacionamento familiar não deve estar entre elas. Se uma polêmica antiga vier à tona, concentre-se em coisas boas e tente manter a calma.

LEÃO (23/07 a 22/08)

Esqueça suas vontades um pouco e dê um pouco mais de atenção à sua família. Você nem imagina como isso lhe fará bem, ao contrário do que um grande sentimento de culpa pode produzir.

VIRGEM (23/08 a 22/09)

Os aspectos indicam que, de modo geral, você deve ter um dia de sorte hoje, mas não em relação a bens materiais. Sua sorte estará relacionada a coisas muito mais importantes, como felicidade e amor.

LIBRA (23/09 a 22/10)

Caso se envolva em qualquer jogo hoje, faça-o apenas e somente pela diversão, não para lucrar. Atividades sociais de competição são ótimas, desde que não sejam levadas ao extremo.

ESCORPIÃO (23/10 a 21/11)

Você hoje pode vir a conhecer alguém que achará extremamente atraente. Essa pessoa partilha dos seus interesses e objetivos e poderá se tornar um grande amigo, ou mais que isso.

SAGITÁRIO (22/11 a 21/12)

Não vale a pena guardar no coração lembranças tristes de uma experiência vivida no passado, pois isso atrapalha seu relacionamento com outras pessoas no presente. O que passou, passou.

CAPRICÓRNIO (22/12 a 20/01)

Não descarte imediatamente qualquer intuição ou sentimento que tenha hoje em relação a fatores relacionados a seus interesses materiais. Procure ser mais paciente e atencioso com sua família, especialmente pessoas mais velhas.

AQUÁRIO (21/01 a 19/02)

Você hoje estará bastante motivado e animado. Isso pode ajudar muito na imagem que passa para aqueles à sua volta e você perceberá que alguém bastante interessante o estará observando com outros olhos.

PEIXES (20/02 a 20/03)

Esse não é um bom dia para ficar pulando de galho em galho à procura do melhor programa. Decida-se, uma dificuldade para o geminiano, por um e aproveite o Domingo antes que ele acabe.

# novelas

segunda

terça

quarta

quinta

sexta

sábado

malhação  
• Globo

Theo convence Pedro a se afastar de Raquel. Denis tenta convencer Maicon a aceitar a proposta. Josiane e Franja pensam em abandonar o colégio para se dedicar ao emprego. Theo teme que seu irmão seja alvo de armações de Raquel e Fausto. Lurdes é demitida e Josiane assume o seu lugar. Babi e Maicon se beijam. Dona Zica conta para o filho que está doente. Pedro é assaltado e, ao ver um carro parecido com o de Raquel próximo ao local do crime, desconfia.

Pedro não consegue identificar quem está ao volante do carro. Dona Zica conta sobre sua operação para Maicon. Josiane reclama de Jaime para Franja. Raquel diz para Pedro que não sabe nada sobre o assalto. Eric, Franja e Babi conversam sobre Raquel. Agenor se surpreende ao descobrir o nome da mãe de Raquel. Babi fica irritada quando Denis revela que Maicon desistiu de jogar para ser seu assessor. Jaime tenta beijar Josiane, mas ela faz um escândalo. Raquel diz para Fausto que contará a todos que é sua filha.

Maicon perde a paciência com Babi ao afirmar que eles não terão chance juntos. Fausto pede para Raquel se afastar de Catarina. Pedro pede para Raquel lhe conte a verdade sobre a sua relação com Fausto. Catarina incentiva Babi a se desculpar com Maicon. Cláudia avisa a Maicon que a cirurgia de Dona Zica foi um sucesso. Lúcio orienta Catarina a ficar longe de Raquel. Raquel encontra Fred na praça com Julinha e pede para segurá-la. Josiane beija Franja. Raquel vai à casa de Catarina e revela que é sua irmã.

Catarina fica desapontada quando Agenor confirma que Fausto conheceu a mãe de Raquel. Raquel decide contar para Pedro sobre sua relação com Fausto. Agenor diz para Vera que Raquel pode ser sua neta. Dona Zica tem alta do hospital. Duda tenta acabar com as esperanças de Dodói sobre um futuro relacionamento. Denis acredita que Maicon faltou ao jogo por causa de sua proposta e afirma que eles vão juntos para a Europa. Raquel conta para Pedro que é filha de Fausto.

Pedro fica sensibilizado com a história de Raquel. Denis avisa a Maicon o dia da viagem à Europa. Josiane pede demissão. Cláudia conta para os filhos sobre sua relação com Maria Eduarda. Raquel pede perdão a Cláudia em nome da mãe. Maicon fica indignado com as condições de Denis para que ele seja o seu assessor. Maicon expulsa Denis do Botecão e todos o aplaudem. Catarina chama Pedro para fazer um trabalho de escola, mas não aceita que Raquel entre no grupo.

NÃO HÁ EXIBIÇÃO

araguaia  
• Globo

Max tenta induzir Beatriz a confirmar que Solano é seu filho, para separá-lo de Manuela. Nancy se insinua para Vitor e Janaína a repreende. Cirso pede para Helen marcar um encontro com o cacique luraru. Lenita decide ir embora do Araguaia. Beatriz conversa com Terê sobre os sentimentos de Estela por Solano. Estela encontra Mariquita na mata e a leva para a cabana de seu avô. Janaína não consegue falar para Fred que quer se casar na igreja. Solano sugere a Max que eles façam um exame de DNA.

Estela explica para Mariquita como pode salvar Solano. Estela leva Mariquita até a estância. Amélia confessa a Padre Emílio que traiu Max. Lenita tenta descobrir com Mateus quem é o seu admirador secreto. Janaína chama Amélia para conversar. Estela afirma para Ruriá que vai ficar com Solano. Ricardo avisa a Solano que conseguiu marcar o exame de DNA. Manuela observa a foto que Padre Emílio trouxe do hospital psiquiátrico. Fred pergunta para Vitor quem é a mulher por quem ele está apaixonado.

Max fica furioso quando Amélia afirma que não quer viver mais com ele. Esmeralda conta para as irmãs que uma delas não é filha de Cirso. Beatriz pede ajuda a Mariquita para tentar salvar Solano. Lenita acredita que o seu admirador secreto seja Ricardo. Beatriz chama Estela para conversar. Dora ouve Geraldo falar com Max que delatou o orfanato de Padre Emílio ao Conselho Tutelar. Estela sorri por conseguir convencer Beatriz a separar Solano de Manuela.

Beatriz pede para falar com Max depois de sua conversa com Estela. Max avisa à pessoa que sabotou o avião de Vitor que pode precisar de seus serviços. Vitor questiona Geraldo sobre o laudo da perícia sobre o seu avião. Beatriz descobre que Tavinho é o admirador secreto de Lenita. Glorinha termina seu namoro com Neca. Nancy joga charme para Vitor e Janaína a critica para Fred. Esmeralda conta para Manuela que Safira não é filha de Cirso. Beatriz diz a Max que vai ajudá-lo a provar que Solano é seu filho.

Max e Beatriz selam seu acordo para afastar Solano e Manuela. Amélia pede para Vitor esquecê-la. Safira e Geraldo se beijam. Mariquita pergunta por Solano para Aspásia. Max suborna o enfermeiro que o atende na clínica onde fez o teste de DNA. Safira confessa a Pérola que está apaixonada por Geraldo. Bruno pede a mão de Terezinha em casamento para Padre Emílio. Estela devolve o livro de Antoninha para Solano. Beatriz diz para Solano que Max pode ser seu pai.

Mariquita repreende Beatriz por sua mentira. Nancy observa Vitor. Neca se insinua para Glorinha. Amélia desconfia de que Max possa ter alterado o resultado do exame de DNA. Cirso fica arrasado por Safira querer conhecer o pai biológico. Fred surpreende Janaína e marca a data do casamento com Padre Emílio. Solano não atende ao telefonema de Manuela. Beatriz fala para Manuela que Solano pode ser seu irmão. Vitor aparece na fazenda para falar com Amélia. Manuela invade a estância e abraça Solano.

ti ti ti  
• Globo

Breno revela para Thaísa que inventou que não era seu pai para chamar a atenção de Rebeca. Marcela faz um acordo com Jacques, mas pede que ele diga que a proposta foi de Renato. Gabriela insiste em se casar com Pedro. Marta desabafa com Ariclenes e Suzana flagra os dois. Jacques fecha acordo com Renato. Amanda passa a noite com Edgar. Rony vê Nicole saindo do ateliê de Valentim e conclui que ela é amante do espanhol. Jaqueline decide comprar a marca de Jacques. Armandinho se declara para Desirée, mas ela afirma que ama Jorgito.

Thales diz a Jacques que quer comprar sua marca. Magali revela a Armandinho que eles são irmãos. Suzana comunica à equipe que Jacques desistiu do processo e Valquíria revela que foi Marcela quem negociou com seu pai. Dona Mocinha mostra sua fortuna para os filhos. Adriano assume o comando da SOS Babado e muda o nome da revista para Drix. Rony pede para Adriano publicar a foto de Nicole saindo do ateliê de Valentim. Marcela vê Edgar e Amanda na piscina. Desirée flagra Jorgito abraçando Thaísa.

Marta pressiona Gabriela a desistir do casamento. Marta diz que não vai ao casamento da filha. Gabriela pede para Luti levá-la à igreja. Rebeca sugere que Thaísa converse com o pai. Pedro e Gabriela se casam. Nicole é surpreendida pelos paparazzi. Chico assume que se encontrou com Nicole no ateliê e Ariclenes o demite. Lourdes cobre a oferta de Thales e Jacques fecha negócio com a moça. Ariclenes flagra Mário espionando o seu ateliê. Renato vê Paulinho no colo de Edgar.

Mário nega que estava espionando Valentim e pede um emprego a Ariclenes. Ariclenes aceita que Mário trabalhe no ateliê e revela seu disfarce. Mário conta para Jaqueline que Ariclenes é o comprador misterioso da grife de Jacques e ela arma um plano para retomar a marca. Pedro abandona Gabriela na noite de núpcias. Jaqueline vê o panfleto que Thaísa criou para encontrar seu pai e resolve procurar a filha. Magali convoca Armandinho para uma conversa de irmãos. Jacques surge na casa de Ariclenes.

Renato e Marcela se beijam. Jacques rompe o compromisso de venda da sua grife para Valentim. Jaqueline briga com Breno por ter mentido para Thaísa e exige que ele conserte a situação. Magali pede a Armandinho que perdoe a avó. Jacques acerta a venda de sua marca para Thales. Pedro tenta se aproximar de. Pedro arma uma confusão em frente ao prédio de Camila. Edgar indica Amanda para substituir Desirée nas campanhas. Thales toma posse do ateliê de Jacques e Jaqueline surge.

Jaqueline revela que alterou o contrato de venda da grife e expulsa Jacques. Ariclenes nega conhecer Victor Valentim e Queiroz desconfia. Adriano recebe Nicole na Editora e ela assume que tem um romance com Valentim. Jaqueline convoca uma entrevista coletiva para anunciar que é a nova proprietária do ateliê de Jacques. Luísa resolve engravidar. Renato questiona Marcela sobre seu amor por Edgar. Amanda pressiona Edgar a escolher entre ela e Marcela. Clotilde incentiva Jacques a reagir e sugere que ele reconquiste o amor de Jaqueline.

passione  
• Globo

A emissora não enviou o resumo do capítulo.

A emissora não enviou o resumo do capítulo.

A emissora não enviou o resumo do capítulo.

A emissora não enviou o resumo do capítulo.

A emissora não enviou o resumo do capítulo.

A emissora não enviou o resumo do capítulo.

ribeirão do tempo  
• Record

Lilian pergunta sobre o Senador a Lincon, que vai para casa e deixa a edição do jornal por conta dela. Querência sobe ao palco para discursar enquanto beberica um copo de cachaça. Em vez de falar sobre política, ele pede para Marisa subir ao palco e anuncia que ela será a primeira-dama de Ribeirão. Sônia chega ao Já Era à procura de André. Marta tenta animar Ari, que faz um drama. Sônia diz a André que não agüenta ficar mais longe dele e que está adoecendo por conta disso.

Nasinho diz a Virgílio para denunciar anonimamente às autoridades aéreas que Newton está respondendo a processo. Sônia não está passando bem e resolve ir ao médico com a mãe. Querência conversa com Marisa sobre o casamento e ela, mesmo hesitante, prossegue com a promessa. Nicolau coloca uma arma na mão de Karina e pergunta se ela é capaz de usá-la para remover obstáculos. Karina diz que, com o apoio dele, topa tudo. Carlos conta para Diana que Guilherme está mal, tirando notas baixas e sem falar com ninguém.

Diana chega à casa de Guilherme para conversar. Ajuricaba tira satisfações com Sérgio por tê-lo enganado. André vê Ajuricaba pressionando o amigo e se esconde atrás de um carro. Dr. Renato conta a Virgínia e Sônia que suspeita de que a menina esteja grávida. Bruno vai a uma reunião e assim que ele sai, Célia e Teixeira se beijam. Arminda conta a Diana que Querência vai morar com eles e a menina reclama do cheiro de cachaça dele. Marisa diz que vai parar de dançar e quer uma festa de despedida.

Virgílio tenta convencer Iara a pegar mais dinheiro de Nicolau. Os resultados do exame constata que Sônia está grávida. Filomena liga para Tito para dizer que vai saltar de pára-quedas, mas não consegue. Newton e Mateus já estão impacientes quando Filomena finalmente aparece e se diz pronta para o primeiro salto. Mateus diz a Filomena que gostou dela assim que a viu e que deu azar de Tito tê-la encontrado primeiro. Bill observa Sônia na floresta. Sônia entrega o resultado do exame para André, que fica pasmo ao ler.

André diz que não quer abortar e que eles vão resolver tudo juntos. Newton e Iara pulam junto de Filomena. Mateus comemora o salto agitando a asa do avião. Sônia tem medo de que Ajuricaba e Lincon a forcem a abortar. Marta informa a Lincon que Ajuricaba continua como delegado. Nicolau diz a Karina que vai dar outro presente a ela quando eles se encontrarem na fonte. Nicolau diz a Karina que vai levá-la para conhecer o professor Flores. Patrícia diz que vai ajudar Sônia e André.

NÃO HÁ EXIBIÇÃO





**FLÁVIA FREIRE**

e-mail: flaviafreire.rr@dabr.com.br

# social

## DEU NO twitter

@flaFREIRE

**@NelioJunio** - O problema não é o que a gente leva, mas o que nos acompanha.

### UNIVERSITÁRIO

Super parabéns ao jornalista Paulinho Araújo. O diretor de jornalismo da TVPN será um dos novos calouros da UFRN - 2011.1. É que o bacana foi aprovado em Gestão de Políticas Públicas. Isso, sim, é um Brá!

### NEWS I

A empresária Maria Helena Ribeiro não se aguenta de tanta felicidade. A bela está cheinha de news da Fabrizio Giannone. Aguardem cartas!

### NEWS II

Como sempre inovam... a galera do Maranello resolveu mudar a concepção do Beach. Agora será uma festa por semana, que vai ser na sexta. Mas, calma... Os agitos não param por aí... Aos sábados e domingos, a partir do meio-dia, a casa abrirá como barzinho com música ao vivo e entrada franca.

### PÓDIUM

Na última quinta o nosso piloto Johilton Pavlak participou de uma super reunião. O jovem disse que foi de muita produtividade... Mas, não entrou em detalhes. Mesmo assim, ficamos na torcida!

### VERANEIO

O super DJ Bruno Giovanni, na companhia da amada Camila, está aproveitando o veraneio em Pirangi. Além de aproveitar a sombra, água fresca e redinha, não dispensa o passeio pelos parrachos, com muito papo e um som tranquilo. Phyno!



Fotos: Flávia Freire/DN/D.A.Press/D.A.Press

### Summer

As belas Bel Alvi e Eline Eulália esbanjando beleza pelos points do Litoral Sul.

Quem também não perde uma badalação na estação mais quente do ano é o casal - que a Coluna adooora - Lizianne Paulino e Marcos Leite.



Arquivo Pessoal/D.A.Press



### Parabéns!

Parabéns mais que especiais para o advogado, procurador municipal e professor da UERN Dijosete Veríssimo, que aqui recebe o carinho de sua esposa Karenine e da filhota Dalila.

Fotos: Arquivo Pessoal/D.A.Press



### Santos Reis

Participando das comemorações do Dia de Santos Reis, o prefeito Paulinho Freire ao lado do deputado Lavoisier Maia e do vice-governador Robinson Faria, na tradicional procissão.

### Falando nisso...

Só lembrando que a nossa Fortaleza dos Reis Magos foi eleita, no concurso da Revista Caras, como uma das Sete Maravilhas do Brasil.

### Resposta do Quiz

Na última sexta colocamos esta foto para vocês, queridos leitores, descobrissem quem eram os "boysinhos"... Pelo menos na época, eles eram. Demos dois dias para que descobrissem... lá vai a resposta: os vereadores Julio Protásio e Ney Jr, junto com o deputado federal Fábio Faria. E aí, acertaram todos?



### Velinhas para...

- Advogado Edgar Smith Filho
- Psiquiatra Olena Marta de Queiroz Rosh
- Médico Valério Cavalcante

## famosos

## Feliz da vida

Chamada às pressas para substituir Ana Paula Arósio como protagonista de *Insensato coração*, próxima novela das nove da Globo, Paola Oliveira (foto) encarou a situação como uma honra. A atriz, que estava reservada para fazer *Cordel encantado*, trama das seis, que substituirá *Araguaia*, conta que não conseguiu conter a emoção quando recebeu o convite. E quarta-feira, a bela demonstrou toda sua satisfação na coletiva de imprensa que reuniu atores para apresentar o folhetim.

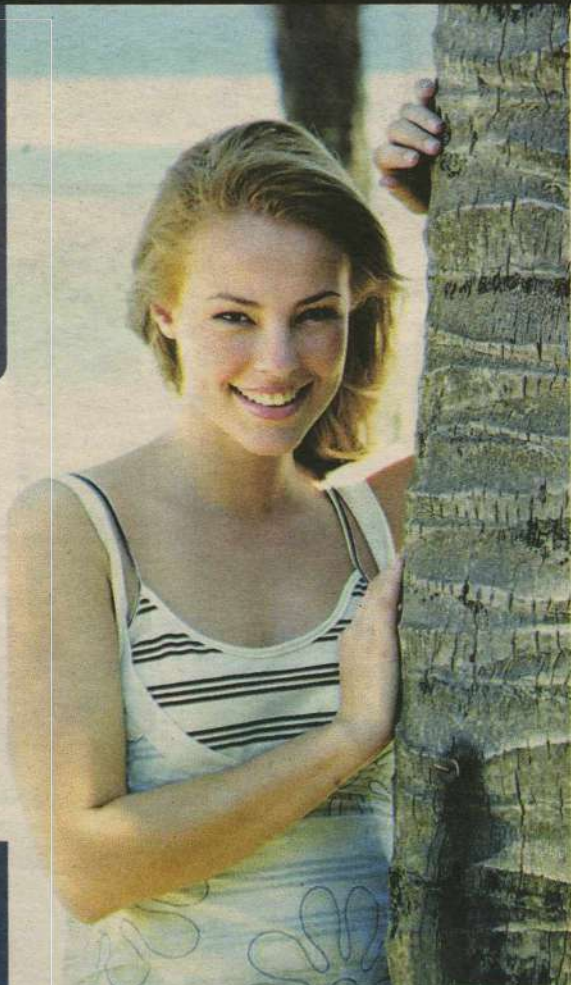

TV Globo/ Marcelo Carnaval

## BBB peladão

Rodrigo Carvalho ainda nem entrou na casa do *Big Brother Brasil 11*, mas seu nome já circula de novo na revista *G Magazine*. O administrador, de 26 anos, que já foi capa da revista em 2007 e em 2008 (na última, posou junto com o modelo Ismael Furtado), deve receber uma nova proposta para tirar a roupa, assim que sair da casa. Outros brothers também devem receber propostas para posar nu.

## Haja fôlego!

Madonna não perde tempo mesmo: a pop star aproveitou uma folguinha e foi dançar com namorado numa boate. O casal passou um pouco mais de duas horas na Aura, em Londres, Inglaterra. Acompanhada de Brahim Zibat, Madonna se jogou na noite londrina.



Edu Moraes/Record

## Encontro com a ex

Poucos minutos depois da chegada de Adriana Bombom no jantar de aniversário do humorista Amin Khader, na Barra da Tijuca, Zona Oeste do Rio, o cantor e compositor Dudu Nobre preferiu não entrar no mesmo restaurante onde estava sua ex-mulher. Dudu chegou sozinho dirigindo um carro importado amarelo. Ainda na calçada ele disse que preferia evitar o encontro. "Se fosse ao contrário, eu entraria sem problemas. Somos pessoas públicas e civilizadas. Não temos razão para tanto climão", afirmou Bombom.

# Futurista e dramática

## Janelle Monáe

**Cantora norte-americana será uma das atrações da abertura do show de Amy Winehouse em Recife**

Carolina Santos  
carolinasantos.pe@dabr.com.br

Antes de Amy Winehouse subir ao palco na próxima quinta-feira, na primeira edição do festival *Recife Summer Soul*, uma outra cantora promete arrebatá-la a plateia. A ainda pouco conhecida Janelle Monáe é uma daquelas artistas vibrantes e versáteis a quem o que o público não consegue ficar indiferente. E como no universo pop a imagem vale tanto ou mais que a música, Janelle tem uma presença imponente, futurista, decorada com um enorme topete, que virou sua marca registrada. Ela já descreveu o tipo de música que faz como a trilha sonora de um filme de ficção científica, que vai do passado ao presente e ao futuro. A comparação faz muito sentido: *The ar-*

*chandroid*, seu segundo álbum, é cheio de referências aos anos 80 - Michael Jackson é um influência evidente - e cheio de sons e efeitos especiais. Em algumas músicas, Janelle vai ainda mais longe. *Oh maker*, por exemplo, começa sob a sombra da Motown e segue como uma típica cantora de R&B dos anos 2000 e além. Mas pelo balanço

**Artista é marcada pela versatilidade**

e desníveis, o disco pode ser melhor comparado a uma festa que dura a noite toda: há a expectativa da chegada, o frenesi da pista de dança, os altos e baixos de encontros inesperados e muito, muito drama.

A dramaticidade de Joanelle vem desde pequena, quando adotava Dorothy como seu alter ego - a personagem de Judy Garland

em *O mágico de Oz*. Nascida e criada na mesma cidade de Dorothy, Kansas City, Janelle se mudou para Nova York para estudar teatro na American Musical and Dramatic Academy. O sonho na época era estelar musicais na Broadway. Janelle, porém, achou o curso "quadrado" demais e passou a investir na música porque, segundo ela, "tem a capacidade de mudar o mundo".

Foi então morar em Atlanta, no sul dos Estados Unidos, onde começou a compor um disco conceitual. *Metropolis* era um projeto ousado, dividido em quatro partes, que ela pretendia lançar aos poucos na internet. A amizade com o rapper Big Boi, do Outkast, no entanto, a levou a assinar um contrato com a gravadora de Sean Combs (outrora conhecido como Puff Daddy) e *Metropolis* acabou sendo lançado como CD em 2008. Nas apresentações ao vivo, Janelle tem uma presença de palco incrível e uma voz com a mesma força e clareza que demonstra nos álbuns. Uma estrela de magnetismo imediato. Amy que se cuida.

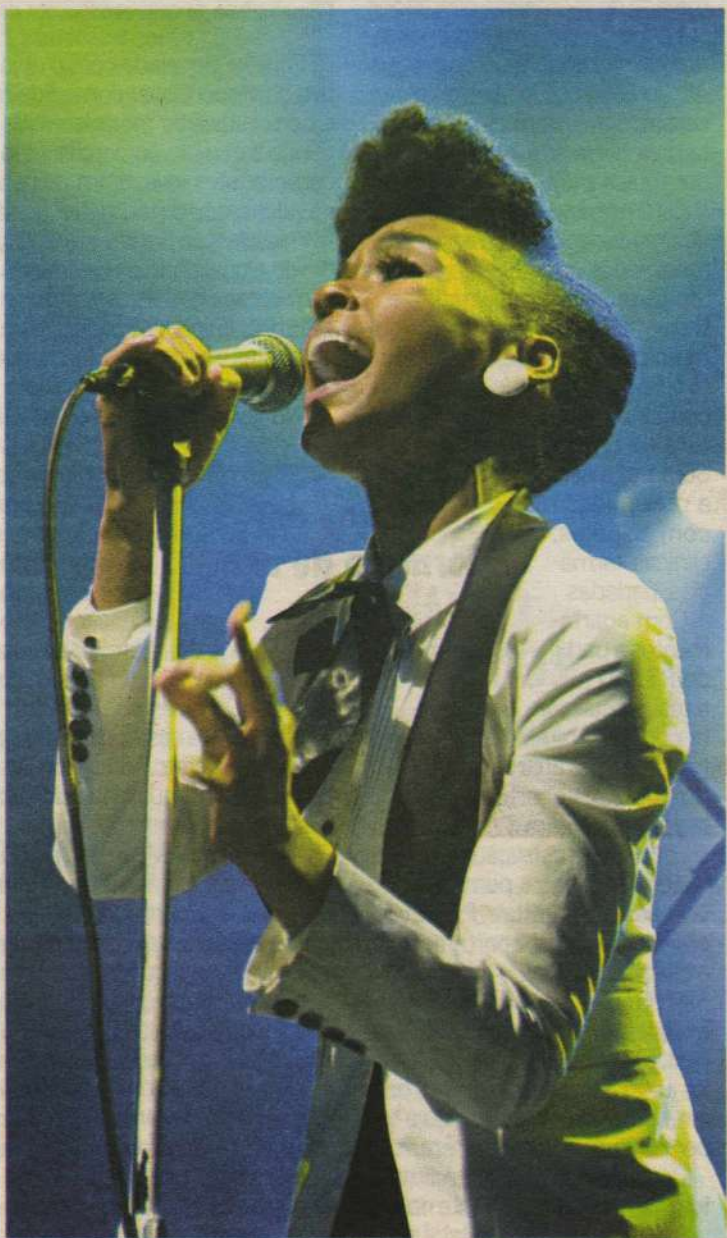

Seher Sikandar/Divulgação

Ainda desconhecida dos brasileiros, Janelle deve conquistar uma nova legião de fãs

# Um bairro dentro do bairro

**Ocupando área de 70 mil metros quadrados, Villa Park traz estrutura diferenciada para moradores**

Andrielle Mendes  
andriellemendes.rn@dabr.com.br

Um bairro dentro do bairro. É assim que a construtora Estrutural define o residencial Villa Park, lançado em parceria com a construtora Agre no final de novembro de 2010 e considerado sucesso de vendas pela gerente comercial da Estrutural, Andreza Sales. Segundo ela, a primeira fase, que deve ficar pronta em 2013, ocupará cerca de 70 mil metros quadrados na Avenida Ayrton Senna, em Nova Parnamirim.

A primeira etapa contempla duas torres de 18 andares. Cada uma abrigará 149 unidades habitacionais com variedade de plantas e metragens, que vão desde apartamentos de 52 metros quadrados até duplex de 166 metros quadrados. Projetadas pelo escritório Abreu e Barros, as torres serão construídas em formato de asa delta para permitir a livre circulação dos ventos entre os apartamentos.

Está prevista a construção de quatro residenciais no mesmo terreno. Todos com duas torres em um terreno de aproximadamente 15 mil metros quadrados, como na primeira etapa. O conjunto terá dimensão de um grande complexo residencial, com estrutura de bairro.

Soma-se a isso, a proximidade com escolas, clínicas, farmácias, padarias.

Com apartamentos a partir de R\$ 180 mil, o residencial con-

ta com apartamentos de dois e três quartos, apartamentos térreos duplex, coberturas duplex e térreo com jardim em plantas exclusivas. A construção, em alvenaria convencional, permite modificações na estrutura. Para comprar um ou mais apartamentos, o cliente deve pagar 25% (R\$45 mil) do valor total direto à construtora até receber as chaves. Depois, pode financiar o resto do valor junto a um banco de sua preferência. A procura superou a expectativa, segundo Andreza.

Como outros empreendimentos já lançados na capital e na Região Metropolitana de Natal, o Vi-



Estrutural/Divulgação

Primeira fase do empreendimento deve ficar pronta em 2013, com duas torres de 18 andares, ocupando cerca de 70 mil metros quadrados na Ayrton Senna

lla Park foi planejado com o objetivo de proporcionar comodidade e bem estar aos moradores. Segundo a gerente comercial, os incorporadores investiram pesado na valorização de todo o trecho da Avenida Ayrton Senna, investindo desde a qualidade da pavimentação aplicada nos acessos até o padrão da iluminação produzido pelos postes e luminárias. O objetivo é agregar valor a toda a região.

"No levantamento arbóreo da área, a busca da preservação do acervo natural das algarobas interferiu diretamente na concepção do projeto de ocupação de espaço, estabelecendo

uma harmonia sustentável entre o verde e o concreto. Afinal, o que está em jogo é a qualidade de vida dos futuros moradores", afirma.

Os diferenciais não se restringem apenas à área verde. O Villa Park contará com um clube exclusivo para os moradores com oito mil metros quadrados composto por um complexo de piscinas, academia, salão de jogos, salões de festas, espaço mulher, playground, espaço kids. As áreas comuns das torres também contam com brinquedoteca, parque infantil, quadra de esportes e praças.

"A Agre e Estrutural são empresas que além de pensar no bem



Residencial conta com apartamentos de dois e três quartos, coberturas duplex e térreo com jardim

estar dos moradores, fazem com que todo o entorno do empreendimento e o próprio bairro cresçam ainda mais. Com segurança de condomínio fechado, o residencial oferece privacidade e tranquilidade, graças ao afastamento do clube das torres e ainda mais economia no condomínio. A ideia de privilegiar todos os apartamentos com ventilação, o projeto de Abreu e Barros e o paisagismo de Felipe Reichman tiveram como objetivo preservar as vantagens naturais do terreno, oferecendo qualidade de vida aos moradores", conclui Andreza.



Para comprar uma ou mais unidades, cliente deve pagar 25% até receber chaves

**Prédios em formato de asa delta**





Especialistas recomendam consultas periódicas ao oftalmologista, já que os olhos também envelhecem

## Os segredos da menina

**Além de responsável por transformar a luz, o olho dá pistas importantes sobre doenças**

Márcia Neri

Quem enxerga com nitidez o colorido e as formas de tudo que nos rodeia nem sempre imagina a delicadeza e a complexidade da estrutura do órgão que nos permite ter essa percepção. O olho capta e transforma a luz em impulsos elétricos que são, simultaneamente, transmitidos ao cérebro. Para explicar como ele funciona, especialistas costumam compará-lo à câmera fotográfica. Ambos absorvem parte da luz que é refletida pelos objetos e se valem do fenômeno de refração. Na máquina, as lentes mudam a direção da luz e a imagem é focalizada no filme. Já

no olho, a córnea, o humor aquoso, o cristalino e o humor vítreo permitem a passagem da luz e promovem uma mudança em relação à sua direção, para que ela possa ser captada na retina, composta por nervos e vasos sanguíneos.

A comparação, segundo o oftalmologista Sebastião Ferreira Neto, é inevitável, até porque as máquinas foram projetadas com base na dinâmica do olho humano. "A íris regula a quantidade de luz que entra no olho, assim como o diafragma da máquina fotográfica. A retina, parte mais nobre desse órgão tão singular, converte a imagem em impulsos elétricos e os transmite para o cérebro pelo nervo ótico. A retina é uma extensão do cérebro", explica Neto.

**Órgão é estruturado na fase embrionária**

Os olhos são estruturas formadas na fase embrionária a partir da ectoderma, da neuroectoderma e da mesoderma — camadas que também dão origem ao resto do corpo humano. Esse detalhe, que à primeira vista parece sem importân-

cia, confere a eles uma característica peculiar. Os olhos dão pistas importantes sobre doenças que atingem outros órgãos. "A esclera, por exemplo, é um tecido conectivo e, por isso, reflete males como artrites, espondilites e lúpus. A coroide e a retina denunciam patologias como a esclerose múltipla ou outros danos neurológicos e vasculares", observa o médico.

Para cuidar bem dos olhos,

que também envelhecem com o decorrer do tempo, é fundamental consultar um oftalmologista periodicamente. Os cuidados incluem a pálpebra, que, quando muito pesada e flácida, pode comprometer a lubrificação e a nutrição da córnea. É comum que a esclerótica e a conjuntiva, camadas mais superficiais do olho, sofram degeneração natural, ficando amareladas devido aos anos de exposição aos raios ultravioletas, ao vento e à poeira.

O trabeculado, sistema que escoar o humor aquoso, também padece, facilitando males como o glaucoma. "Um dos efeitos mais comuns relativos à idade avançada é a catarata, mal provocado pelo envelhecimento do cristalino. Essa lente natural vai perdendo a transparência e a flexibilidade. A retina sofre a degeneração macular, o que também pode impedir a boa visão", alerta.

## Enxergar é essencial para o cotidiano

Para o presidente do Hospital Albert Einstein, o oftalmologista Cláudio Luiz Lottenberg, quando a visão é afetada total ou parcialmente, perde-se uma série de estímulos que fazem parte do cotidiano. "Dependemos dos olhos para exercer das mais simples às mais complexas atividades. Seria impossível chegar onde chegamos em termos de conheci-

mento e avanços tecnológicos sem enxergar. Os olhos fazem parte do sistema neurocognitivo e estão inter-relacionados com o cérebro. A percepção das imagens depende dessa ligação", explica.

Se o envelhecimento é inevitável, a oftalmologia, no entanto, pode remediar a maioria dos danos. Isso, é claro, se o diagnóstico não for tardio. Atualmente,

as cirurgias são realizadas com grande precisão e mais conforto. Equipamentos de última geração calculam milimetricamente o tamanho e a profundidade das incisões.

O laser se tornou um instrumento importante para a correção de doenças oculares. Mais recentemente, os oftalmologistas também passaram a lançar mão das

drogas antiangiogênicas, medicamentos que inibem o crescimento de vasos, permitindo que os tratamentos sejam realizados simultaneamente. "No entanto, cada um deve fazer a sua parte. A automedicação com colírios ainda é uma prática comum, assim como a aplicação de remédios caseiros, fatores que podem, inclusive, levar à cegueira", alerta Lottenberg.

### ALIMENTAÇÃO

## COMER DISTRAÍDO ENGORDA

Pesquisadores descobriram que realizar alguma atividade enquanto se alimenta pode levar a pessoa a comer mais. Eles fizeram com que 22 voluntários comessem uma refeição enquanto jogavam paciência no computador, enquanto outras 22 pessoas comiam a mesma refeição sem estarem distraídas. As pessoas que comiam distraídas não apenas foram as piores em se lembrar do que tinham consumido, mas também se sentiram significativamente menos satisfeitas depois do almoço, sentindo vontade de comer mais.

### PARKINSON

## BICICLETA AJUDA NO DIAGNÓSTICO

Os neurologistas que examinarem um paciente com sintomas iniciais de mal de Parkinson deveriam fazê-lo andar de bicicleta antes de concluir seu diagnóstico, afirma uma curiosa pesquisa realizada por médicos holandeses. Segundo os especialistas, fazer o paciente andar de bicicleta pode proporcionar um diagnóstico mais eficiente, pois, o portador de Parkinson comum geralmente tem uma incrível habilidade de andar de bicicleta, pois apresenta poucos problemas no equilíbrio e nos movimentos rítmicos exigidos pelo pedalar.

### MULHERES

## CHORO AFETA OS HOMENS

Cientistas revelaram na última semana que as lágrimas femininas liberam substâncias que abaixam o nível de testosterona do homem que estiver por perto, deixando-o menos agressivo. Além disso, eles afirmam que ver uma mulher chorando mexe tanto com o homem que ele até deixa de lado sua vontade de fazer sexo com ela para, primeiro, saber o que está acontecendo. Os autores do trabalho ressaltam que faz sentido imaginar que o choro influencie os homens com frequência. Mas o efeito acaba alguns minutos após o fim da exposição às lágrimas.

# Cidades do Bolinha

**De acordo com o último censo do IBGE, 61% dos municípios têm mais homens do que mulheres**

Diego Abreu

Embora o país tenha um número bem maior de mulheres do que de homens - 4 milhões a mais, na realidade -, 61% das cidades brasileiras registram população masculina superior à feminina. Uma das explicações está nas zonas rurais, onde a demanda pela mão de obra pesada é maior. Segundo o demógrafo do IBGE Luiz Antônio Pinto de Oliveira, o fenômeno se explica a partir da predominância da população masculina nas pequenas cidades, locais onde são desenvolvidos os trabalhos mais pesados, como agropecuária, exploração de madeiras e extrativismo. "São trabalhos mais brutos, que empregam mais homens", explicou. "Por outro lado, as mulheres têm a tendência de migrar para os grandes centros urbanos."

Oliveira avalia que a maior quantidade de mulheres idosas em comparação à de homens colabora para que a população feminina seja maior nas metrópoles. Os números do IBGE apontam que a expectativa de vida das mulheres que nasceram em 2009 é de 77 anos, enquanto a dos homens é de 69 anos. "Nas idades mais jovens, o Brasil continua tendo mais mulheres, mas a diferença não é tão grande como na faixa etária dos idosos, quando a diferença se acentua", destacou o demógrafo.

Para ele, esse desequilíbrio entre homens e mulheres, quando pequeno, não se traduz em prejuízo para a cidade. A coordenadora de Gênero do Instituto de Pesquisa Econômica Aplicada (Ipea), Natália Fontoura, observa, porém, que diferenças como a verificada em Balbinos (SP), onde mais de 80% da população é masculina, resultam em um desequilíbrio indesejável. "Pode haver dificuldade até para os homens conseguirem se casar", acredita.

Segundo o demógrafo do IBGE, as maiores disparidades



O chefe de gabinete de Cocalzinho, Carlos Pedrosa: "Até eu me assustei quando vi esses dados. Onde estão esses homens?"

verificadas pelo Censo dizem respeito a cidades que têm características próprias: algumas com a economia voltada para uma atividade que requer mão de obra essencialmente masculina, outras com presídios, como Balbinos, onde há mais de mil detentos entre os 3,9 mil moradores.

## Diferença nas ruas

No Distrito Federal, dois municípios

se destacam pela predominância de homens: Águas Lindas e Cocalzinho de Goiás. Nessa segunda, não se observam nas ruas os números mostrados pelo Censo, de que há 8.937 homens (51,39%) e 8.454 mulheres (48,61%). Na sede do município e também nos distritos de Edilândia e Girassol, que pertencem a Cocalzinho, a impressão que se tem é de que há mais pessoas do sexo feminino.

"Até eu me assustei quando vi esses dados. Onde estão esses homens?", questionou o chefe de gabinete da Prefeitura de Cocalzinho, Carlos Pedrosa, que fez parte da comissão do Censo. A filha dele, a vendedora Jéssyka Pedrosa, 18 anos, também estranhou o fato de o Censo ter mostrado que a cidade tem menos mulheres. "A gente vai para festa e só vê mulher", reclamou.

## INTERNET

# Justiça enfrenta dificuldades para combater racismo

Vinicius Sassine

Um aviso ao Ministério Público (MP) ou uma investigação aberta pela polícia ou decisões judiciais em sequência é instrumento insuficiente para barrar a propagação na internet do crime de racismo e de outras formas de discriminação, como o antissemitismo, a homofobia e a xenofobia. Em quatro situações, as autoridades responsáveis por coibir a prática do crime foram avisadas sobre a existência do conteúdo racista e discriminatório, mas as páginas permanecem no ar. São exposições criminosas que já duram mais de cinco anos, mesmo tendo sido denunciadas há pelo menos três anos e meio.

Na internet, crimes como esses são corriqueiros, reincidentes e incólumes à própria ação da Justiça e do Ministério Público. A enorme frequência de denún-

cias impede a apuração caso a caso. Somente a organização Safenet recebeu, em novembro último, 724 denúncias de racismo na internet e 165 de conteúdo neonazista. Somados às denúncias de intolerância religiosa, pornografia infantil, xenofobia, incitação a maus-tratos contra ani-

**Safenet recebeu  
724 denúncias  
em novembro**

mais, apologia a crimes e homofobia, os casos chegam a 6,7 mil. Tanta denúncia motivou, inclusive, uma divergência entre a organização e o MPF de São Paulo, que mantinham uma parceria. Segundo o procurador Sérgio Suiama, a entidade deixou de re-

passar 42 mil notificações de crimes na internet, o que levou ao rompimento do acordo antes existente.

A legislação brasileira não abrange crimes como racismo e homofobia na internet, o que dificulta qualquer tipo de operação. Além disso, o ilimitado poder da web, com ações criminosas orquestradas em diferentes países, faz da rede um terreno propício para a discriminação. Os casos dos sites com conteúdo racista e antissemita já denunciados ao MPF exemplificam essa situação. Um está hospedado em Lisboa, Portugal; o outro, nos Estados Unidos. O integrante de uma facção neonazista que atuava em São Paulo por meio de um site já foi preso e a página, retirada do ar, segundo o procurador Sérgio Suiama.

"Mesmo que se prenda uma pessoa, é muito difícil impedir que esse conteúdo não volte ao

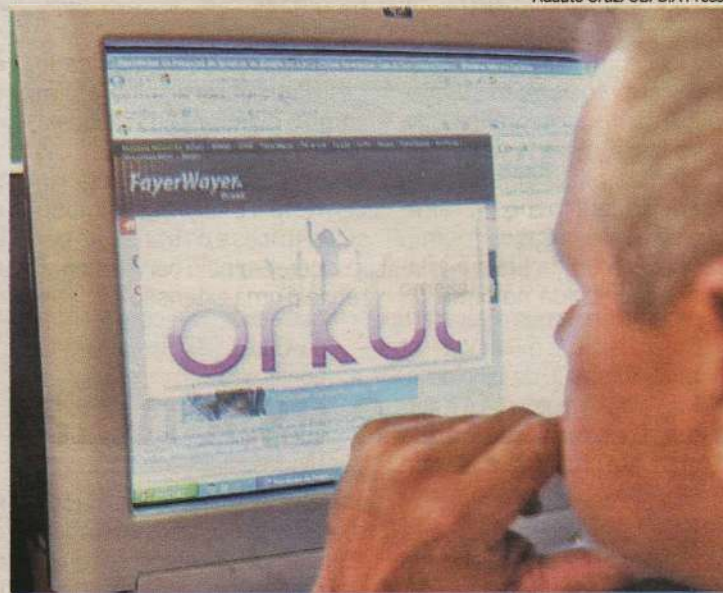

Maioria dos casos de preconceito é registrada em sites de relacionamentos

ar, que criminosos migrem e espalhem o conteúdo. É preciso obrigar os provedores a serem mais rigorosos", diz o procurador. Um termo de ajustamento

de conduta (TAC) foi firmado entre o Google e o MPF em julho de 2008, no âmbito da Comissão Parlamentar de Inquérito (CPI) da Pedofilia, instalada no Senado.

# Eficiência ou morte

**Regime comunista completa 52 anos com o dilema de "atualizar" o modelo econômico para evitar a falência**

Rodrigo Craveiro

**I**mpulsionar a economia por meio de reformas radicais, mas sem ameaçar o socialismo. O governo de Raúl Castro comemorou o 52º aniversário da Revolução Cubana ciente do enorme desafio que terá pela frente em 2011. O novo plano prevê um crescimento de 3,1% para o Produto Interno Bruto (PIB), acima dos 2,1% registrados em 2010. Em 18 de dezembro, o presidente cubano demonstrou preocupação com o futuro da ilha. "Ou retificamos (os erros da revolução) ou acabará o prazo para seguirmos à margem do precipício. Afundamos e afundaremos o esforço de uma geração inteira", declarou Raúl ao fechar a última sessão anual da

Assembleia Nacional. Ricardo Alarcón, presidente do Legislativo, também usou um tom alarmista. "A etapa que nosso país enfrenta e a realidade que vive o mundo nos obrigam a economizar recursos, a guardar, a gerir melhor o que temos", afirmou, em entrevista ao jornal Juventud Rebelde.

Sebastián Arcos Cazabon, preso político entre 1982 e 1983, diz que a situação econômica em Cuba piora a cada dia, "resultado de um modelo insustentável em qualquer parte do planeta". Raúl Castro, analisa Cazabón, "tenta justificar medidas 'duras' ante os olhos daqueles que ainda creem que o regime é socialista". Ele refuta essa crença e vê nas recentes transformações uma "manipulação egoísta" do poder. "Ao romper com um princípio marxista básico — o de que os governados renunciam a suas liberdades individuais em troca de segurança econômica —, Raúl conseguiu erodir a base popular do regime, tornando-o mais impopular entre os seguidores

da esquerda internacional", comenta o hoje ativista dos direitos humanos e bacharel em relações internacionais. Para ele, os cubanos cada vez mais se convencem de que o regime está interessado apenas na própria sobrevivência, e não no bem-estar coletivo.

Cazabón acredita que o ex-líder soviético Mikhail Gorbachev já havia demonstrado a impossibilidade de transformar o comunismo. "Se as reformas vão além da parte cosmética, o regime cai", explica. Segundo ele, Raúl está num dilema. "Se não realizar as mudanças, o regime seguirá se decompondo, econômica e ideologicamente. Se a transformação for radical, o regime desmoronará", observa. Para 2011, ele aposta em alterações rotineiras, gestos que concentrem o poder em poucos favorecidos e deixem a população sem progresso econômico nem liberdades civis.

## Racionamento

Além de eliminar 500 mil postos de trabalho no serviço público



Alejandro Ernesto /efe

Presidente Raúl Castro vive o desafio de salvar o país do fracasso comunista

até março, o regime declarou o fim da libreta (cartão) de racionamento. Com ela, cada cidadão cubano pode adquirir mensalmente, a preço subsidiado, 2,25kg de arroz, 1,4kg de açúcar, 1,8kg de grãos, 200g de azei-

te, 112g de café, 10 ovos e 450g de sal refinado. Em 1º de janeiro, uma resolução publicada no Diário Oficial de Cuba tirou da lista o sabonete e o creme dental, que passam a ser vendidos no comércio.

entrevista >> Yoani Sánchez

## "Vivemos sob um latifúndio de clã"

**Yoani Sánchez tornou-se símbolo da oposição cubana graças a seu blog, Generación Y, e ao microblog Twitter, pelos quais denuncia as violações aos direitos humanos. Graduada em filologia pela Universidade de Havana, ela migrou com a família para a Suíça, em 2002. Dois anos mais tarde, decidiu retornar a Cuba e conquistar a tão sonhada liberdade. Em 2008, foi impedida de viajar para receber o Prêmio Ortega y Gasset de Jornalismo, concedido pelo governo da Espanha. Aos 34 anos, Yoani não tem falsas ilusões quanto a uma abertura do regime comunista. "Nos lugares onde as reformulações do sistema tenderam à abertura, o socialismo terminou por se desfazer como uma porção de sal sob a chuva", declarou.**

**Raúl Castro alertou que Cuba tem duas opções: se transformar ou afundar a revolução. De acordo com ele, é preciso mudar conceitos "errôneos e insustentáveis" do socialismo...**

A primeira vez que o general Raúl Castro falou de mudanças estruturais foi em 26 de julho de 2007. Mas elas se restringiam à agricultura. Pouco a pouco, de maneira gradual e progressiva, ele tem ampliado sua intenção de mudança a outros ramos. Durante a última sessão do parlamento, ficou evidente que as transformações devem tocar todas as esferas da economia. Com alguma sutileza dissimulada, ele sugeriu que deverá modificar a maneira do Partido Comunista de fazer política. Essa linguagem foi cunhada de francamente revisionis-

ta nas primeiras quatro décadas da revolução. Raúl foi o primeiro a desqualificar e condenar quem dissesse algo semelhante, em mais de uma ocasião. Nosso questionamento agora é sobre o que acontecerá com esse discurso. Qual será o próximo erro a confessar? Ninguém sabe, e isso é perigoso, porque os que têm de interpretar a mensagem nas instâncias intermediárias — que colocam em prática as orientações vindas de cima — não terão como determinar por qual tendência devem se inclinar.

**O que você espera para 2011? É possível uma reformulação do socialismo, rumo a uma abertura?**

A palavra socialismo está parecendo a palavra da moda, que

muda de acordo com a época e o país. Uma coisa aprendemos: nos lugares onde as reformulações do sistema tenderam à abertura, o socialismo terminou por se desfazer como uma porção de sal sob a chuva. O socialismo, como o entendia Lênin, só sobrevive sob a ditadura do proletariado, que, como sabemos, se exerce também sobre o proletariado. Em 2011, o Partido Comunista terá dois eventos importantes: o 4º Congresso e a 1ª Conferência Nacional. Ambos têm o compromisso de perfilar isso que se chama de "novo modelo". Se por trás da tramoia visível está se tramando uma verdadeira mudança, ou se será mais do mesmo com nova maquiagem, ninguém sabe. O sistema cubano se baseia há tempos no centralismo, nos arranques

personalistas de um homem, na estatização da economia e na censura férrea à imprensa. Qualquer tentativa de flexibilizar esses pilares do controle pode colocar em risco a continuidade da ordem atual das coisas.

**Como a economia e a sociedade cubana reagirão à criação de empregos privados e à demissão de funcionários públicos?**

Durante décadas, a quase totalidade dos trabalhadores dependeu de um vínculo com o Estado. Na década de 1990, autorizou-se o trabalho por conta própria, o aluguel de habitações e a abertura de cafeterias e restaurantes privados. Mas a lua de mel durou pouco. As restrições tornaram-se mais rígidas, um pacote de inspe-

ções e controles desmedidos asfixiou essas iniciativas e a linguagem política continuou rotulando os empreendedores com epítetos negativos — como "novos ricos" e "aspirantes a integrar a pequena burguesia". Agora, anunciam que o partido e o governo devem "facilitar sua gestão, e não causar estigmas nem prejuízos para eles, muito menos demonizá-los". Isso define, pela primeira vez, um compromisso sério com o que poderia ser o germe de uma classe média emergente. As consequências são imprevisíveis. Uma delas pode ser a emancipação econômica de pessoas que têm um pensamento político divergente. Outra pode ser a reciclagem de uma casta que até agora baseava sua influência no exercício do poder político.



"Se o Brasil quer se recuperar da depressão econômica em que se debate, precisa voltar-se para a terra."  
(in "Num País De Doidos De Destelhar Casas Ao Meio Dia")

ASSIS CHATEAUBRIAND

# Chamado real contra o crime

Um dos compromissos do presidente Luiz Inácio Lula da Silva ao assumir o primeiro mandato, em 2003, era costurar com os estados um sistema integrado de segurança pública. Oito anos depois, o ministro da Justiça da presidente Dilma Rousseff, José Eduardo Cardozo, retoma a ideia do pacto federativo para o combate ao crime organizado, ao consumo de drogas e à violência no país. Vai mais longe, ao incluir os países vizinhos, cuja parceria considera necessária para maior controle das fronteiras.

Não se duvida da importância da proposta, mas o romantismo que a cerca precisa ser dissipado. Deputado por dois mandatos e procurador da capital paulista, Cardozo está à altura da missão, somando experiência política e expertise no combate à bandidagem. Mas a tarefa, urgente, é por demais complexa e o entendimento

pretendido, difícil de se efetivar já, neste momento de posses e ocupação de espaços políticos.

O ministro cita o êxito da união de forças na desocupação de territórios dominados pelo tráfico no Rio de Janeiro. O sucesso da operação é incontestável, mas deve-se ressaltar que o resultado não foi completo. Por maiores que tenham sido as baixas das quadrilhas, elas sobrevivem. Ganhou-se importante batalha, não a guerra.

As fontes de recursos do crime organizado — embora as apreensões de grandes somas no Complexo do Alemão — não estão em morros e favelas. Tampouco se encontram nesses locais as autoridades corrompidas sem as quais a instituição criminosa não se mantém, como bem lembrou o próprio Cardozo. Mais eficiente do que um embate armado com os soldados do crime, portanto, é a asfixia finan-

ceira das organizações.

Essa é uma luta a se travar no campo da inteligência, da investigação silenciosa, que independe da concretização do pacto com estados e municípios. E que deve ser permanente, sem trégua. Outra frente, nas fronteiras, carece de maior aporte de recursos financeiros, materiais e de pessoal, mas igualmente apartada da costura do amplo acordo.

A propósito, a Copa do Mundo (2014) e as Olimpíadas (2016) são desafios e ao mesmo tempo oportunidades ímpares de reforço do aparato de segurança. Importa que as ações comecem já e tenham resultados efetivos, de modo a ganharem a confiança da população. Nesse diapasão, governadores e prefeitos aderirão voluntariamente, respondendo não a um chamado para um sonho comum mas a uma realidade para a qual a população estará atenta.

## cartas redacao.rn@dabr.com.br

Para enviar sua opinião para a seção CARTAS, escreva para o e-mail ou envie correspondência para o seguinte endereço:

DIÁRIO DE NATAL / REDAÇÃO

Av. Bacharel Tomaz Landim, 1042 - Jardim Lola. CEP 59104-000 S. G. do Amarante - RN

### Cesare Battisti

O presidente Luiz Inácio Lula da Silva, em seu último dia de governo, ao decidir negar o pedido de extradição do ex-militante comunista italiano Cesare Battisti, mostrou que o Brasil tem um governo soberano. E pronto. Se foi errado ou não, é outra questão. Que o governo da Itália proteste, com todas as suas forças. É igualmente soberano para assim proceder. Lula se reuniu um dia antes com o presidente do Supremo Tribunal Federal (STF), Cezar Peluso, o advogado-geral da União, Luiz Inácio Adams, e o ministro da Justiça, Luís Paulo Barreto. Com a decisão, a situação de Battisti entra em um 'limbo jurídico', uma vez que o Supremo anulou o status de refugiado político que o italiano havia recebido do ex-ministro da Justiça, Tarso Genro. O processo de extradição que corre no STF deverá ser arquivado. Peluso teria adiantado que o caso deve voltar a ser analisado pelo plenário do STF na volta do recesso do Judiciário, em fevereiro. Há a possibilidade de a Corte derrubar a decisão de Lula e determinar a repatriação de Battisti. A expectativa, no entanto, é que o italiano deixe ainda no primeiro semestre a penitenciária da Papuda, em Brasília, onde está preso desde de 2007. O parecer considerou atentamente todas as cláusulas do Tratado de Extradicação entre o Brasil e a Itália, em particular a disposição expressa na letra 'f', do item 1, do artigo 3, que cita, entre as motivações para a não extradição, a condição pessoal do extraditando. Parte da mídia brasileira mostrou nesse episódio que não abraça a ideia de o Brasil ter um governo soberano, ranço de um passado não muito distante em que o país se curvava ao menor estalar de de-

dos dos Estados Unidos e de muitos países da Europa. **Guilherme R. Barbosa**, por e-mail.

### Transição

Quem duvidava que a presidente Dilma Rousseff, que assumiu o governo sábado, e seus 37 ministros iriam receber do governo de Lula um roteiro para começar sua administração perdeu a aposta. A Casa Civil repassou a eles o Livro da Transição com uma parte chamada de Agenda 120, na qual estão listadas as atividades obrigatórias da Presidência da República e de cada Pasta até abril, durante os primeiros 120 dias de governo. No livro que recebeu, Dilma é lembrada que deve dar início à formulação do Plano Plurianual (PPA), pois ele terá de ser apresentado até 31 de agosto. O PPA, previsto no artigo 165 da Constituição, estabelece as medidas, gastos e objetivos a serem seguidos pelo governo federal ao longo de um período de quatro anos. Significa que o PPA de Dilma Rousseff alcançará o período de 2011 a 2015, primeiro ano do governo de quem sucedê-la, ou dela própria, se vier a ser reeleita. No primeiro ano de governo, Dilma terá por base um PPA feito ainda pela gestão Lula. Como o PPA prevê a atuação do governo em programas de duração continuada já instituídos ou a instituir a médio prazo, Dilma deverá concentrar seu plano plurianual no Programa de Aceleração do Crescimento 2 (PAC 2), com destaque para o Minha Casa, Minha Vida, agora com previsão de 2 milhões de novas casas populares — contra 1 milhão de Lula — e grandes obras de infraestrutura, com a Hidrelétrica de Belo Monte e a conclusão das ferrovias Norte-Sul, Transnordestina e Leste-Oeste. **Julio Viana**, por e-mail.

## CHARGE



## DIÁRIO de NATAL

**Presidente** GLADSTONE VIEIRA BELO  
**Vice-Presidente** JOEZIL BARROS  
**Diretor Geral** GUILHERME MACHADO

**Diretor Institucional**  
Deliomar Soares

**Editora Executiva**  
Juliska Azevedo

**Sucursal**  
São Paulo (SP): 0xx11  
3045.4921  
Rio de Janeiro (RJ): 0xx21  
2263.1945

**Representantes**  
Distrito Federal: 0xx61  
3201.0071  
Ceará: 0xx85 3264.0576  
Pernambuco: 0xx81  
3326.7188

**MARKETING** 4009-0181  
**ADMINISTRAÇÃO** 4009-0166

**BALCÃO DE ANÚNCIOS:**  
Av. Deodoro, 11, Galeria Solar - Cidade Alta - 3201-8568

**ASSINANTE**  
Capital 4009-0220  
Interior 4009-0220  
COMERCIAL 4009-0174 / 4009-0176  
CLASSIFICADOS 4009-0200

**VENDA AVULSA**  
Telefone 4009-0237  
Rio Grande do Norte R\$ 1,00  
Outros Estados R\$ 3,30

**D.A Press Multimídia**  
Atendimento para venda e pesquisa de imagens: Pessoalmente: segunda a sexta, das 10h às 14h. E-mail e telefone: segunda a sexta, das 10h às 22h / sábados e feriados, das 12h às 18h. E-mail: dapress@dabr.com.br. Telefones: (61) 3214.1575 / 1582 Fax: (61) 3214.1583

**COMO ENTRAR EM CONTATO COM O DIÁRIO DE NATAL**  
Redação: 0xx84 4009.0150 / Circulação: 0xx84 4009.0220 / Marketing: 0xx84 4009.0181

**ENDEREÇO:**

Av. Bacharel Tomaz Landim, 1042 — Jardim Lola, São Gonçalo do Amarante - RN — CEP: 59.104-000 — PABX: 0xx84 4009.0166

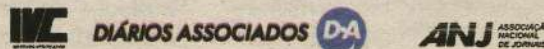

# A Presidente e Guimarães Rosa

Ney Lopes

www.neylopes.com.br

No seu discurso de posse, a Presidente Dilma Rousseff afastou-se dos pampas, onde viveu, para assumir o estilo mineiro, onde nasceu. Lembrou com propriedade, pensamento do conterrâneo Guimarães Rosa. Ninguém melhor do que o autor de "Grande Sertão: Veredas", que se não tivesse falecido teria sido o primeiro Nobel brasileiro, para retratar a mineira Presidente da República. "O correr da vida embrulha tudo, a vida é assim: esquenta e esfria, aperta e daí afrouxa, sossega e depois desinquieta. O que ela quer da gente é coragem".

Certamente, a Presidente jamais imaginou que chegasse à chefia da nação. Nunca por falta de capacidade pessoal, mas pelo fato de que "o que induz a gente ... é que a gente está pertinho do que é nosso, por direito, e não sabe, não sabe, não sabe!" (Guimarães Rosa). A vida "é a ponta de um mistério, inclusive os fatos. Ou a ausência deles. Duvida? Quando nada acon-

tece há um milagre que não estamos vendo". "O fato se dissolve. As lembranças são outras distâncias. Eram coisas que paravam já, à beira de um grande sono. A gente cresce sempre, sem saber para onde." (Guimarães Rosa)

O médico frustrado, o diplomata atuante e o escritor consagrado de Minas Gerais dizia sempre que "o real não está na saída nem na chegada: ele se dispõe para a gente é no meio da travessia" (Guimarães Rosa). Ele se referia ao

poeta português Fernando Pessoa: "há um tempo em que é preciso abandonar as roupas usadas ... Que já têm a forma do nosso corpo ... E esquecer os nossos caminhos que nos levam sempre aos mesmos lugares ... É o tempo da travessia ... E se não osarmos fazê-la ... Teremos ficado para sempre ... À margem de nós mesmos..." (Fernando Pessoa)

Há pontos comuns de cren-

ça em valores e a mística do idealismo nas biografias da Presidente e do poeta de sua terra, que citou. Ela enfrentou os riscos do regime autoritário ao modo da juventude dos anos 60, quando os estudantes tinham grande participação da vida política do país. Nesta época, surgiram vários líderes nacionais, dentre eles o seu opositor, José Serra.

Guimarães Rosa assumiu riscos semelhantes, quando era Cônsul Adjunto do Brasil em Hamburgo (1937), ao

próteger e facilitar a fuga de judeus perseguidos pelo nazismo, concedendo-lhes o visto. Com profundo sentimento humano justificou o seu gesto, dizendo: "se eu não lhes der o visto, vão acabar morrendo; e aí vou ter um peso em minha consciência." Durante a guerra, enfrentou perigos constantes na Alemanha em ebulição. Várias vezes escapou da morte. Um dia, ao voltar para casa, só en-

controu escombros. Após o histórico encontro em Natal dos presidentes Getúlio Vargas (Brasil) e Franklin Delano Roosevelt (EUA) e a definição do envio de um contingente militar brasileiro para a Segunda Guerra, Guimarães Rosa foi detido na Alemanha, juntamente com outros brasileiros, entre eles o pintor pernambucano Cícero Dias. Ficaram presos durante quatro meses, sendo libertados em troca de diplomatas alemães.

Israel homenageou a proteção aos judeus, conferindo a Guimarães Rosa em 1985, a mais alta distinção que prestam a estrangeiros, além de ter dado o seu nome e da esposa Aracy Moebius de Carvalho (Ara) a um bosque, nas encostas de Jerusalém. Resta esperar que não falte a Presidente Dilma Rousseff, a coragem de que falou o poeta de sua terra, João Guimarães Rosa. Sobretudo, dando-lhe forças para superar resistências e garantir um futuro melhor para o Brasil.

Ney Lopes, jornalista, advogado e ex-deputado federal, escreve neste espaço aos domingos.

## Autor comenta discurso de posse de Dilma

# O verão já chegou. Onde?

Ciro Pedroza

ciropedroza@uol.com.br

Pelo menos no calendário, o veraneio já começou e só terminará em março, com as cinzas do carnaval. Daqui para frente, a luz se tornará mais intensa, os termômetros ferverão, a paisagem se encherá de cores e as pessoas de alegria. Viveremos, doravante, uma explosão de sentidos, uma exuberância de aromas, sabores e sensações.

Nesses dias de cor e calor, tudo muda de lugar e de sentido. Pessoas, personalidades e personagens mudam também e a vida fica mais feliz e mais plena. Lavaremos, sem culpa, nossos pecados nas águas mornas do mar e nos renovaremos para o futuro. Nossa pele se morenizará e nossa alma se tornará mais leve. E, de tanto mirar o nascer e por do sol, sem pressa,

agenda ou rotina, serenaremos nossos corações.

O cheiro forte e saboroso dos cajus amarelinhos, das mangas rosa e dos frutos doces da estação já embriaga até os olfatos mais insensíveis e os paladares menos atentos. Nas mesas fartas de verão, a abundância de peixes e frutos do mar regados a goles generosos e gentis da bebida que se encontra pela frente, preencherá qualquer vazio existencial que ainda insista em nos perturbar.

Nossos pés já sonham com dias de ar livre e passadas lentas e silenciosas nas areias da beira-mar. Nossos corpos clamam pelo tecido macio das redes. Volúpia e ciúme se enfrentarão tentando estragar a festa

dos amantes e dos amadores.

Pelas próximas semanas, o trópico se mostrará feliz e por inteiro, em todo seu esplendor de formas e expressões. E, entre goles, mergulhos e beijos, nem pensaremos naqueles que vivem longe daqui, no nordeste dos Estados Unidos, por exemplo, onde há frio e a neve que tudo embranquece deixa sem graça a paisagem e a vida nesse começo de ano. Nesse quesito, pelo menos, Deus foi justo. Também pudera, brasileiro como ele só!...

Mesmo com o calendário marcando verão, abro a janela de meu retiro nesses dias de recesso e vejo a praia vazia e fria. Não há sinais da estação mais quente e anima-

## Chuvas têm quebrado planos dos veranistas

da do ano por aqui. A realidade contradisse a tradição e o cinza tinge tudo com sua tristeza. Não há crianças correndo, jogando bola ou construindo castelos de areia, nem gente de roupa mínima e colorida exibindo o corpo malhado sob o sol de janeiro e varandas cheias de papo e alegria, como seria de esperar.

Vejo na TV a previsão do tempo e descubro, frustrado, que o sol resolveu tirar uma folguinha por esses dias. Terá sido praga dos brasileiros que trocaram nossas praias pelo frio, a neve e o caos aéreo da Europa e Estados Unidos? Queira Deus que não. Vamos torcer, então, para que o sol interrompa logo essas suas férias e mostre sua face brilhante para anunciar a todos que é verão por aqui. Mesmo depois que eu sair daqui e voltar ao batente.

Ciro Pedroza é jornalista e escreve neste espaço aos domingos

## DIÁRIO DE NATAL na história

### HÁ 64 ANOS

**Quinta-feira, 09 de Janeiro de 1947** - Realizaram-se na manhã de hoje, em Parnamirim demonstrações de voo com um avião impulsado com motor de fabricação nacional. O avião, um BT-15-1072, pilotado pelo tenente Luis Santos Correia da FAB fez um voo sobre a cidade. O aparelho é um monomotor de 2 lugares, de fuselagem Vultee americana, equipado com motor Wright, de 450 HP, construído inteiramente na fábrica nacional de Xerem, no Rio de Janeiro. Desenvolve a velocidade de 130 milhas, com autonomia de 6 horas de voo.

### HÁ 51 ANOS

**Sábado, 09 de Janeiro de 1960** - Teve lugar na noite de anteontem, no auditório do Colégio Santo Antônio, a solenidade de posse do acadêmico João Medeiros Filho, que na Academia Potiguar de Letras, ocupou a cadeira nº 19, que tem como patrono o jurista nortero-grandense, desembargador Hetero Fernandes. A solenidade foi presidida pelo monsenhor José Alves Landim e o novo acadêmico foi saudado pelo desembargador José Gomes da Costa.

**Sábado, 09 de Janeiro de 1960** - Acontece na cidade de Parelhas a tradicional festa de São Sebastião padroeiro da cidade. Este ano se reveste de maior brilho porque na oportunidade dos festejos, celebra-se a ordenação sacerdotal do diácono Itan Pereira, primeiro padre filha da cidade de Parelhas. A ordenação do padre Itan Pereira será marcada pela celebração de suas primeiras missas falada e cantada.

### HÁ 49 ANOS

**Terça-feira, 09 de Janeiro de 1962** - O Diário Oficial de hoje publica a lei sancionada pelo Governador e que cria mais um município na chamada zona da Great Western, o de "Montanhas" e que foi desmembrado de Pedro Velho. O primeiro prefeito nomeado deste município de Montanhas que será instalado será o senhor José Tavares Galvão.

### HÁ 33 ANOS

**Segunda-feira, 09 de Janeiro de 1978** - O Rio Grande do Norte começou a exportar pela primeira vez no Brasil a "Artemia salina", um microcrustáceo de elevado teor protéico, largamente empregado como alimento na criação de peixes e crustáceos. O embarque inicial acaba de ser realizado para a cidade de Frankfurt, na Alemanha Ocidental.

F-1

## PILOTO INDIANO NA HISPANIA

O indiano Narain Karthikeyan, após muitos meses de negociações e conversas com várias equipes da Fórmula 1, assinou um contrato com a Hispania Racing, como piloto para a temporada de Fórmula 1 2011. Desde sua última temporada na Fórmula 1, como piloto da Jordan em 2005, e como piloto de provas da Williams em 2006 e 2007, Narain competiu em corridas de alguns dos mais altos níveis do automobilismo internacional.

A Hispania - ex-equipe do brasileiro Bruno Senna, sobrinho de Ayrton Senna - participará do Campeonato de Fórmula 1 com um carro muito melhor e mais competitivo. A equipe espanhola ampliou seus próprios recursos, e estabeleceu fortes alianças técnicas. EFE

ELEIÇÃO

## MELHOR TÉCNICO DA DÉCADA

O francês Arsène Wenger, técnico do Arsenal, foi declarado melhor técnico do mundo da primeira década do século XXI pela Federação Internacional de História e Estatística do Futebol (IFFHS). Com 61 anos, Wenger ficou na frente de outro mito dos bancos, o escocês Alex Ferguson, técnico do Manchester United. O mais jovem dentro dos dez primeiros é o português José Mourinho, de 47 anos, atualmente treinador do Real Madrid, após suas bem-sucedidas passagens por Porto, Chelsea e Inter de Milão. O português é terceiro na frente do italiano Fabio Capello. O brasileiro Luiz Felipe Scolari e o argentino Marcelo Bielsa estão empatados em sétimo, já Rafa Benítez é o nono.

GOLFE

## TIGER WOODS FICA SEM PATROCINADOR

O ano não pôde começar pior para o golfista americano Tiger Woods, que ficou sem mais um patrocinador, a revista especializada "Golf Digest", a mais importante do esporte, após 13 anos de relação. O motivo do desencontro foi tempo que Woods deveria dedicar à promoção da revista e os trabalhos que tinha que realizar. A "Golf Digest", com uma tiragem de 1,65 milhão de exemplares, anunciou o final de uma relação de promoção que começou no Masters de Augusta de 1997.

### QUEM É ELE

**Nome:** Andrés Iniesta Luján  
**Nascimento:** 11/5/1984  
**Local:** Fuenteálbilla, Albacete (Espanha)  
**Altura:** 1,70m  
**Peso:** 72kg  
**Posição:** meia  
**Clube:** Barcelona  
**Camisa:** 8  
**Contrato até:** 30/6/2015  
**Valor de mercado:** 60 milhões de euros.

# O mais forte concorrente de Messi

Ídolo do Barcelona e da Fúria espanhola, Iniesta concorre ao lado de Messi e Xavi

## Gol na final da Copa credencia o meia espanhol como favorito ao título de melhor do mundo

**M** arcar um gol na final da Copa do Mundo é uma espécie de talismã para um herói ser imortalizado pela Fifa o melhor jogador do planeta bola. Em 1998, o francês Zidane marcou duas vezes na vitória por 3 x 0 sobre o Brasil e terminou o ano com o cetro e a coroa. Quatro anos depois, Ronaldo, o Fenômeno, balançou duas vezes a rede da Alemanha e reconquistou a majestade. Eleito número 1 em 2006, o zagueiro italiano Cannavaro passou em branco, quebrou a escrita, mas o meia espanhol Andrés Iniesta, do Barcelona, é o candidato a manter a tradição e a repetir os feitos de Zidane e de Ronaldo na segunda-feira,

às 16h, em Zurique, na Suíça, quando a Fifa revelará o Bola de Ouro 2010.

Criado em 1991, o prêmio concedido pela entidade máxima do futebol apresenta uma novidade na 20ª edição: está unificado à Bola de Ouro, entregue desde 1956 pela revista France Football. Em 54 anos de história, é a terceira vez que um mesmo clube tem os três candidatos a melhor do mundo. Apenas o Milan conseguiu o feito. Em 1988, o holandês Van Basten superou os companheiros Gullit e Rijkaard. No ano seguinte, repetiu o feito, com Baresi em segundo e Rijkaard novamente em terceiro.

Em 2010, Iniesta é um dos três representantes de uma geração dourada do Barcelona. Autor do

gol do título da Espanha na vitória por 1 x 0 sobre a Holanda na final da Copa do Mundo da África do Sul, o meia tem como rivais os companheiros Xavi e Messi, formados, como ele, em La Masia - a fábrica de craques do clube catalão. Iniesta chegou ao clube aos 12 anos. Lançado no time profissional

em 2002/3 pelo holandês Louis van Gaal, o prata da casa acumula, aos 26, 13 títulos na trupe azul-grená.

Fã, desde menino, do ex-atacante dinamarquês Michael Laudrup, atual técnico do Mallorca, Iniesta (1,70m) não tem o mesmo tamanho do ídolo (1,83m), mas virou um gigante na guerra pela Bola de Ouro. Segundo o diário italiano Gazzetta dello Sport, Iniesta é uma barbada. Na apuração paralela dos votos

feita pelo jornal, o astro da Fúria deixará Xavi em segundo e o argentino Messi em terceiro.

Embora tenha marcado o gol do título na Copa da África do Sul, Iniesta não se deu bem na eleição de melhor jogador do Mundial. Era um dos 10 candidatos, mas o eleito foi o uruguaio Diego Forlán. O espanhol não terminou nem entre os três mais votados. Sneijder faturou a Bola de Bronze e o seu compatriota, a de Prata. Em 2009, era um dos cinco finalistas no pleito da Fifa. Terminou em quinto, atrás do campeão, Messi; do vice, Cristiano Ronaldo; do terceiro, Xavi; e do quarto, Kaká.

Mesmo que não seja eleito o melhor em 2010, Iniesta tem a fé de que um dia será o número 1 depositada na profecia do atual técnico do Barcelona, Pep Guardiola. Quando Iniesta tornou-se titular do time, o treinador avisou a Xavi: "Você vai me substituir, mas o Iniesta vai substituir nós dois".

**Espanhol foi indicado pelo segundo ano**

BRUNO VASCONCELOS - INTERINO

brunovasconcelos.rm@dabr.com.br

## Última hora

É preocupante a notícia dada pelo presidente da Federação Norteriograndense de Futebol (FNF), José Vanildo, de que apenas o estádio da cidade de Goianinha está com todos os laudos necessários para receber os jogos do estadual. Claro que as principais praças esportivas, como Frasqueirão e Machadão, não deverão ter maiores problemas para se regularizar. O que pode emperrar são alguns estádios "complicados" que todos os anos dão problemas, como o Nou-

gueirão, de Mossoró. Os clubes ainda têm um bom tempo para buscar os laudos, uma vez que a FNF deve receber os documentos até cinco dias antes da competição, ou seja até dia 25. É uma pena que clubes deixem sempre para última hora e acabem naquela costureira correria, deixando os torcedores com os nervos à flor da pele. Vamos torcer para que todos os palcos do futebol potiguar sigam o mesmo caminho do Estádio Nazarenão, de Goianinha.

### Amistoso

O Centenário de Parelhas está de volta aos gramados, após a disputa a Série B do Campeonato Potiguar. O time jogará um amistoso com o Treze-PB, às 16h de hoje, no estádio Amigão em Campina Grande. Para a diretoria do Azulão do Seridó, esse jogo será uma oportunidade única para revelar talentos de Parelhas e toda região do Seridó. O time que vai entrar em campo será comandado pelo técnico Jailton Araújo e será formado basicamente pela equipe que disputou a Segundona do Campeonato Potiguar.

### Dinheiro

A Fifa anunciou nessa semana que irá repassar de quase R\$ 65 milhões às federações nacionais. A verba está relacionada à quantidade de jogadores que estiveram na Copa da África do

Sul. As federações irão repartir o montante com os clubes que cederam atletas às seleções do Mundial. Cada um dos 736 jogadores recebeu uma diária de R\$ 2.700, relativo aos quinze dias que antecederam a competição até o dia seguinte à eliminação da equipe. A Inglaterra lidera o ranking dos beneficiados, com R\$ 10 milhões. Os alemães, em segundo, receberam R\$ 8 milhões. Apenas seis atletas que atuavam no futebol brasileiro jogaram a Copa de 2010: Robinho (Santos), Gilberto (Cruzeiro), Cáceres (Atlético-MG), Loco Abreu (Botafogo) e Kleber e Fierro (Flamengo). O Barcelona foi o clube que mais cedeu jogadores. Com isso, recebeu quase R\$ 1,5 milhão. A Fifa afirmou que irá destinar R\$ 118 milhões aos clubes após a Copa de 2014. Pouco para quem fatura mais de 4 bilhões de euros em ano de mundial.

### Câmeras

Nessa semana, o ABC deverá instalar o novo sistema de segurança do estádio Frasqueirão. A medida faz parte do projeto de modernização do estádio, que busca se adequar cada vez mais ao Estatuto do Torcedor, que exige a instalação de câmeras nas dependências da praça esportiva. As novas câmeras já foram adquiridas e estão a caminho de Natal, vindo da capital paulista. Os pontos estratégicos para instalação já foram selecionados, assim como a sala de controle de imagens. O técnico responsável pela instalação também chega à Natal nessa semana que se inicia.

Eduardo Maia/DN/D.A Press



### Melhor

Nesta segunda o mundo saberá quem é o melhor jogador do mundo, segundo técnicos e jornalistas de todo o planeta. A Fifa anunciará amanhã quem entre Messi, Xavi e Iniesta receberá a bola de ouro pelos feitos de 2010. A maioria das apostas recai sobre o argentino prodígio e o meia espanhol Iniesta, que marcou um gol na final da Copa do ano passado e foi um dos destaque da Fúria naquele mundial, o que pode pesar na decisão.

### Titular

A partir de amanhã o titular desta coluna, Fábio Pacheco, reassume seu posto após longos 30 dias de férias em terras gaúchas. Seja bem-vindo de volta, amigo.

# A difícil busca pelo camisa 10

Luiz Pires/VIPCOMM

**Sem um articulador renomado para 2011 do São Paulo, Carpegiani diz que jogador de qualidade "está em extinção"**

O São Paulo ainda se dedica para encontrar um jogador de renome para a temporada 2011. Enquanto ele não chega, o treinador Paulo César Carpegiani tenta se desdobrar com o que tem e não descarta montar uma equipe para a temporada deste ano sem o articulador renomado. Mesmo assim, ele reconhece a importância de um atleta com qualidades para organizar a equipe.

"No mundo do futebol há uma extinção dessa figura. Na Europa, são raríssimas exceções. Os preços são impossíveis. É muito difícil contratar. São raros os clubes que fazem esse investimento. É difícil ter um Conca, Montillo ou Ganso da vida. Não tenho essa grande preocupação. Não tenho esse jogador, mas tenho outros com muitas qualidades. Estou satisfeito, mas, se aparecer algum assim, vou ficar mais ainda" afirmou.

O tricolor ainda trabalha para encontrar o camisa 10 que poderá decidir. O clube espera que empresas possam ajudar a pagar os



Trainador tenta se virar com o que tem à mão, mas sabe que um atleta de qualidade faria diferença no grupo deste ano

altos salários pretendidos pelo craque, buscando dentro e fora do Brasil. Alex, ídolo do Fenerbahce-TUR, é uma das possibilidades que está sendo analisada e outras são segredadas pelo dirigente Juvenal Juvêncio.

Mesmo sem dar grande valor ao elenco, Carpegiani sabe que um jogador com tais qualidades

mudaria o esquema tático da equipe para 2011. Sem um camisa 10 de ofício, o treinador pretende montar um time sem tanta dependência do meio de campo. Il-sinho, lateral direito de origem, deve ganhar espaço e avançar um pouco mais no posicionamento.

"Na medida que tenho esse jogador, teria que modificar a equi-

pe taticamente para jogar na famosa posição 1 do Zagallo. É em função desse jogador que se forma um time de futebol. As grandes equipes que marcaram época tiveram no camisa 10 seu grande jogador, como Palmeiras, Santos, Flamengo...", lembrou.

No entanto, o comandante lembra que o tricolor não deverá con-

tratar qualquer camisa 10. A diretoria, segundo ele, já ofereceu alguns nomes que não interessaram. Assim, ele aguarda o desfecho do novo projeto para trazer um atleta renomado. "Buscou-se, mas os nomes não agradaram. Não quero um jogador para compor o grupo. Eu componho com a base", concluiu.

Ana Amaral/DN/D.A Press

EDITOR &gt;&gt;&gt; Bruno Vasconcelos - interino esportes.rn@dabr.com.br

# O novo América



Primeiro encontro da massa alvirrubra com o clube é no próximo dia 19, no amistoso contra o Treze-PB

Ana Amaral/DN/D.A.Press

**Torcedor espera ânimo novo dos recém-contratados pelo Dragão para a temporada 2011**



Luan Xavier  
luanxavier.m@dabr.com.br

Para o torcedor, o ano de 2010 já deveria ter passo há muito tempo. O América não conseguiu atingir o objetivo de pelo menos permanecer na Série B do Brasileirão e teve que amargar o rebaixamento na última colocação na Segundona. Mas para dar a volta por cima, o Dragão começou 2011 ainda no final do ano passado. Um grande passo dado foi a intensificação das conversas a respeito da construção da Arena do Meco, no local onde está instalado o CT do clube. Dentro de campo o que o torcedor pôde observar na representação do time rubro foram nada menos que 14 novos jogadores, que já chegam com a importante missão de vencer o Campeonato Potiguar e levar o clube de volta à Série B do Campeonato Brasileiro.

A lista de contratados ainda teve mais nomes, ou melhor, mais o nome de Júnior Cearense. Atrasado para a conversa com o técnico Da-



Dado já conta com 26 nomes no elenco que vai disputar o Estadual

do Cavalcanti e o presidente Clóvis Emídio, que aconteceu na última segunda durante a reapresentação, o meia chegou no final da tarde ao América e não passou sequer seis horas como jogador do clube, já que uma "proposta mais viável" de outro time fez com que ele deixasse o Dragão. Para suprir a baixa-relâmpago provocada pela saída de Cearense e pela ausência de Marcelo Brás, que foi atropelado em Belém-PA e não deve jogar o Estadual, a diretoria do América ainda procura pelo menos dois jogadores - um meia e um atacante.

## Formação

Caso traga mais um homem de frente, o time rubro passará a ter mais cinco nomes brigando pela vaga de titular. Por esse motivo, quem está chegando sabe que terá que suar bastante a camisa se quiser ganhar a preferência de Da-

do Cavalcanti. "Estou muito feliz em estar aqui no América e espero fazer uma boa temporada. Sei da responsabilidade do clube em vencer e conquistar títulos e para isso vamos treinar forte nessa pré-temporada para fazer um bom campeonato", disse Djalma. Treinando sem bola durante toda a semana, os novatos querem logo mostrar serviço para o comandante alvirrubro. "O que queremos mesmo é treinar com bola, mas sabemos que é necessário a parte física para um bom resultado dentro de campo", explicou o atacante Anderson Santos, de 24 anos.

Essa semana pode ser decisiva para Dado começar a desenhar seu time. O elenco, que conta hoje com 26 jogadores, deve começar os treinamentos com bola a partir desta segunda e a diretoria já agendou dois amistosos contra o Treze-PB nos dias 19, fora, e 23, em Natal.

## NOVOS CONTRATADOS

<b>Goleiro:</b> Fabiano	<b>Volante:</b> Robson Simplício
<b>Laterais:</b> Osmar, Maneco, Zé Rodolpho e Márcio	<b>Meias:</b> Daniel Barros e Rafael Carioca
<b>Zagueiros:</b> Caçapa e Mauro	<b>Atacantes:</b> Djalma, Anderson Santos, Felipe Moreira e Charles

## FICHAS DOS ATLETAS

**Nome:** Fabiano Borges (Fabiano)  
**Posição:** goleiro  
**Idade:** 32 anos  
**Altura:** 1,85  
**Peso:** 77 kg  
**Naturalidade:** Araranguá-SC  
**Nascimento:** 06/01/1978  
**Clubes:** Criciúma-SC, Vasco-RJ, Vila Nova-GO, Bahia-BA e Joinville-SC

**Nome:** Osmar Coelho Claudiano (Osmar)  
**Posição:** lateral direito  
**Idade:** 28 anos  
**Altura:** 1,76  
**Peso:** 69 quilos  
**Naturalidade:** Varginha-MG  
**Nascimento:** 23/02/1982  
**Clubes:** América-MG, Sport-PE, São Caetano-SP, Portuguesa-SP, Vila Nova-GO, Santa Cruz-PE

**Nome:** Manoel Gomes de Souza Neto (Maneco)  
**Posição:** lateral direito  
**Idade:** 21 anos  
**Nascimento:** 10/06/1989  
**Clubes:** Treze-PB, Sergipe-AL, CSP-PB

**Nome:** Edivelton Moreira Feliciano (Caçapa)  
**Posição:** zagueiro  
**Idade:** 23 anos  
**Altura:** 1,85  
**Peso:** 83  
**Naturalidade:** Caçapava do Sul-RS  
**Nascimento:** 15/02/1987  
**Clubes:** Grêmio, América-MG, Ulbra, São Luiz-RS e Caxias-RS

**Nome:** Mauro Sérgio Martins Viana (Mauro)  
**Posição:** zagueiro  
**Idade:** 26 anos  
**Altura:** 1,88m  
**Peso:** 84kg  
**Nascimento:** 22/05/1984  
**Naturalidade:** Ivinhema-MS  
**Clubes Anteriores:** Ferroviária-SP, União São João de Araras-SP, São Caetano-SP, Paulista-SP, São Caetano-SP e Monte Azul-SP

**Nome:** José Rodolpho Machado da Silva (Zé Rodolpho)  
**Posição:** Lateral esquerdo  
**Idade:** 27 anos  
**Altura:** 1,77m  
**Peso:** 70kg  
**Nascimento:** 15/05/1984  
**Naturalidade:** Carmo-RJ  
**Clubes:** Juventude-RS, Livorno - Itália, Avaí-SC, Mogi Mirim-SP, Vila Nova-GO e América-MG

**Nome:** Climárcio Câmara Brandão (Márcio)  
**Posição:** Lateral esquerdo  
**Idade:** 21 anos  
**Peso:** 77kg  
**Altura:** 1,75m  
**Nascimento:** 26/04/1989  
**Naturalidade:** Salvador-BA  
**Último clube:** CSP-PB

**Nome:** Robson Simplício  
**Posição:** volante  
**Idade:** 24 anos  
**Altura:** 1,77  
**Peso:** 79  
**Naturalidade:** Mogi Mirim-SP  
**Nascimento:** 17/07/1986  
**Clubes:** Corinthians-AL, União São João-SP, Cidade Azul-SC, Sampaio Corrêa-MA, Bahia de Feira-BA, CRB e Ferroviário-CE

**Nome:** Daniel dos Santos Barros (Daniel Barros)  
**Posição:** volante  
**Idade:** 22 anos  
**Altura:** 1,68  
**Peso:** 71  
**Naturalidade:** Balsas/MA  
**Nascimento:** 21/08/1988  
**Clubes:** Náutico-PE, Araguaína-TO, JV Litoral-MA

**Nome:** Rafael Felipe Barreto (Rafael Carioca)  
**Posição:** meia  
**Idade:** 24 anos  
**Altura:** 1,70 m  
**Peso:** 72 kg  
**Naturalidade:** Rio de Janeiro-RJ  
**Nascimento:** 17/07/1986  
**Clubes:** Joinville, Caxias-SC, Figueirense, Desportiva-ES, Vasco da Gama, FK Banat Zrenjanin-Sérvia.

**Nome:** Djalma Daniel da Silva Júnior (Djalma)  
**Posição:** atacante  
**Idade:** 30 anos  
**Altura:** 1,77  
**Peso:** 79  
**Nascimento:** 30/05/1980  
**Clubes:** América-AM

**Nome:** Anderson Aparecido dos Santos (Anderson Cavalo)  
**Posição:** atacante  
**Idade:** 24 anos  
**Altura:** 1,88 m  
**Peso:** 83 kg  
**Naturalidade:** São Paulo-SP  
**Nascimento:** 03/07/1986  
**Clubes:** Guarani-SP, Bandeirante-SP, A. A. Portuguesa-SP, Votaraty-SP, Penapolense-SP.

**Nome:** Felipe Moreira Santos (Felipe Moreira)  
**Posição:** atacante  
**Idade:** 22 anos  
**Altura:** 1,71m  
**Peso:** 67kg  
**Naturalidade:** Rio de Janeiro-RJ  
**Nascimento:** 28/11/1988  
**Clubes:** Alecrim-RN e ABC-RN

**Nome:** Charles Rodrigues da Silva (Charles)  
**Posição:** atacante  
**Idade:** 23 anos  
**Nascimento:** 15/09/1987  
**Naturalidade:** Belo Horizonte-MG  
**Clubes Anteriores:** Democrata-MG, Vila Rica-PA, Rio Branco-MG, Estrela do Norte-ES, Araxá-MG, Betim-MG, Penarol-AM, América-AM e Avaí.



PARA ANUNCIAR LIGUE: 4009-0200

1.1	Areia Preta	1.1	Barro Vermelho	1.1	Candelária	1.1	Candelária	1.1	Candelária	1.1	Capim Macio	1.1	Cidade Alta	1.1	Cidade Satélite
-----	-------------	-----	----------------	-----	------------	-----	------------	-----	------------	-----	-------------	-----	-------------	-----	-----------------

**1**  
**IMÓVEIS**  
**Compra e Venda**

**1.1**  
**Apartamento**  
**Areia Preta**  
**1 QUARTO**

**JM CORRETOR DE IMÓVEIS** - C.1959. F.9966-0834/8828-4614. VENDE-SE APARTAM., C/Vista p/ Mar, estilizado, And. Médio Alto, 1 Sala p/2 ambientes (sanca + rda teto), fino acabamento, SUIT MASTER (varand + Armários+ closet + blind), + 1/4 Social (armários), Wc Social (blind), Aera Serv., flocam todos os móveis fixos. Port. 24 hrs, 2 Vagas. Garag., Area Lazer: Piscina+ Deck, salão Festa, Segurança, 2 Elevadores. Ótimo Vlgor Condomínio. PREÇO OCA-SIAO, R\$ 270 mil. APV.4087(ca). www.imoveisempre.com.br

**3 QUARTOS**

**PERES & PERES IMÓVEIS** - C.1607. F.4006-0207. Apto. 3/4 sdo 1 ste, sl, coz, copa, lavand, wc serv, ar, serv, pisc, 2 gars, 2 elev, sl, festas, 80m2 R\$ 250 mil. AV-01965.

**CAIO FERNANDES** - C.1191. F.4008-0001. Plantão sáb/dom/feriados das 8 as 17 hs. www.caiofernandes.com.br. Bom apto c/100m2, 3/4 sd 1 ste, sla p/2 amb, wc, coz, ar, serv, 2 vgs gar, ar.lazer, 19m2, R\$ 330 mil a vista. APV - 19.041.

**ABREU IMÓVEIS** - Cód.229635 Cr. 2639. F. 3203-3000. Apto. 4 sts, 2 vgs, 2 srs, ar.serv, dep emp, ar.lazer, piscina, permuta, 219m2. R\$ 650 mil. abreu.br/brokers.com.br

**ABREU IMÓVEIS** - Cód.241261 Cr. 2639. F. 3203-3000. Apto. 3/4, wc, soc, serv, dep emp, desp, sl, fnt, interf, pt, ele. 232m2 ar.priv. financ. R\$ 360 mil. abreu.br/brokers.com.br

**4 QUARTOS ou +**

**ABREU IMÓVEIS** - Cód.237596 Cr. 2639. F. 3203-3000. Apto 4 sts, á.serv, 4vgs, dep emp, escrit, desp, á.lazer, mobília, 264m2, fiancia R\$ 1.260 milhãõ. abreu.br/brokers.com.br

**TERTULIANO RÉGO** - Cr.1098J. F.3203-2800. Plantão sáb/dom. 2 sls, lavabo, escrit, 4 sts, wc soc, coz, ar, serv, ar.lazer (comp), 4 gar, sombra. R\$ 930 mil. TR18514.

**ABREU IMÓVEIS** - Cód.181034 Cr. 2639. F. 3203-3000. Apto 4 sts, dep emp, 4 vgs, á.serv, escrit, á.lazer, 261m2, fiancia R\$ 1.050 milhãõ. abreu.br/brokers.com.br

**ABREU IMÓVEIS** - Cód.220548 Cr. 2639. F. 3203-3000. Apto 4 sts, 4 vgs, var, dep emp, escrit, á.lazer comp, 261m2 priv R\$ 1.100 milhãõ. abreu.br/brokers.com.br

**ABREU IMÓVEIS** - Cód.204168 Cr. 2639. F. 3203-3000. Apto 5 sts, 4 gar, dep emp, á.lazer comp, R\$ 2 milhões e 500 mil. abreu.br/brokers.com.br

**Barro Vermelho**  
**2 QUARTOS**

**CAIO FERNANDES** - C.1191. F.4008-0001. Plantão sáb/dom/feriados das 8 as 17 hs. www.caiofernandes.com.br. Apto c/90m2, 2/4 sd 1 ste, sla p/2 amb, wc, coz c/arm, 2 vgs gar. Apenas R\$ 150 mil. A vista ou CEF, mediante sinal. APV - 19.211.

**ABREU IMÓVEIS** - Cód.228783 Cr. 2639. F. 3203-3000. 2/4 sdo 1 ste, var, 1vgs, ar, serv, ar.lazer, fian. 58m2. R\$ 185 mil. abreu.br/brokers.com.br

**IMOBILIÁRIA**  
**CAIO FERNANDES**  
DESDE 1992 | CRECI-RN 1191/J  
Fone - 4008-0001

**TERTULIANO RÉGO** - Cr.1098J. F.3203-2800. Plantão sáb/dom. Apto ótimo, sl 2 amb var 2/4 (1ste), wc soc, demais, dep, gar, lazer. R\$ 175 mil. TR.170.46.

**3 QUARTOS**

**JM CORRETOR DE IMÓVEIS** - C.1959. F.9966-0834/8828-4614. VENDE-SE ótimo apart, exc, entorno, and. méd alto, ldo sombr, 2 sts, sdo 1 ste soc, 1 ste mast c/esc (arm), sl p/ 2 amb, (var incorporad + rda teto+sanca), wc soc, desp, coc (arm+granit), ar serv, acab, cer, granit, blindex, espel, elev, 2 vgs gar, seg 24 hrs, ar 100m2. R\$ 240 mil. APV.9030. (mr). www.imoveisempre.com.br

**JM CORRETOR DE IMÓVEIS** - C.1959. F.9966-0834/8828-4614. VENDE-SE Apart, exc. entorno, perto de tudo and méd ldo sombr, 1 ste + 2/4 soc, sl p/ 2 amb (rda teto), wc soc, coz, (arma + granit), ar serv, ent.serv, dep compl, acab, cer, granit, blindex, slão fest, elev 2 vgs gar, ar.116m2. R\$ 260 mil. APV.9020. (ma). www.imoveisempre.com.br

**CAIO FERNANDES** - C.1191. F.4008-0001. Plantão sáb/dom/feriados das 8 as 17 hs. www.caiofernandes.com.br. Ot apto, 147m2, boa local, 3 sts + dep, sla p/2 amb, wc, coz c/arm, ar.serv, 2 vgs de ggm, ar.lazer. R\$ 350 mil. A vista ou CEF. APV - 19.165.

**CAIO FERNANDES** - C.1191. F.4008-0001. Plantão sáb/dom/feriados das 8 as 17 hs. www.caiofernandes.com.br. Bom apto c/100m2, 3/4 sd 1 ste + dep, sla p/2 amb, wc, coz, ar, serv, 2 vgs gar, ar.lazer, copas, R\$ 330 mil a vista. APV - 19.041.

**ABREU IMÓVEIS** - Cód.229635 Cr. 2639. F. 3203-3000. Apto. 4 sts, 2 vgs, 2 srs, ar.serv, dep emp, ar.lazer, piscina, permuta, 219m2. R\$ 650 mil. abreu.br/brokers.com.br

**ABREU IMÓVEIS** - Cód.241261 Cr. 2639. F. 3203-3000. Apto. 3/4, wc, soc, serv, dep emp, desp, sl, fnt, interf, pt, ele. 232m2 ar.priv. financ. R\$ 360 mil. abreu.br/brokers.com.br

**ABREU IMÓVEIS** - Cód.230638 Cr. 2639. F. 3203-3000. Apto. 3 sts, 3 vgs, var, dep emp, ar.serv, escrit, ar.lazer, 147m2, fiancia R\$ 350 mil. abreu.br/brokers.com.br

**ABREU IMÓVEIS** - Cód.181041 Cr. 2639. F. 3203-3000. Apto. 3/4, 2 sts, 2 vgs, dep emp, ar, serv, closet, sombra, 141,9m2. R\$ 275 mil. abreu.br/brokers.com.br

**ABREU IMÓVEIS** - Cód.181041 Cr. 2639. F. 3203-3000. Apto. 3/4, 2 sts, 2 vgs, dep emp, ar, serv, closet, sombra, 141,9m2. R\$ 275 mil. abreu.br/brokers.com.br

**4 QUARTOS ou +**

**ABREU IMÓVEIS** - Cód.235871 Cr. 2639. F. 3203-3000. Apto cobertura duplex, 4ste, á.serv, 4 vgs, vista mar, lazer comp, 192m2, fiancia R\$ 580 mil. abreu.br/brokers.com.br

**ABREU IMÓVEIS** - Cód.225333 Cr. 2639. F. 3203-3000. Apto 4qto 2ste, 2 vgs, dep emp, á.serv, somb, á.lazer, 320m2, fiancia R\$ 430 mil. abreu.br/brokers.com.br

**ABREU IMÓVEIS** - Cód.222647 Cr. 2639. F. 3203-3000. Apto 4/4, 2 ste, 2 gar, 320m2, 268m2 con, pisc, churras, sl fest, somb, fiancia R\$ 450 mil. abreu.br/brokers.com.br

**ABREU IMÓVEIS** - Cód.184651 Cr. 2639. F. 3203-3000. Apto 5/4, 2 ste, 3 gar, dep emp, 219m2, á.lazer comp, R\$ 450 mil. abreu.br/brokers.com.br

**TERTULIANO RÉGO** - Cr.1098J. F.3203-2800. Plantão sáb/dom. Excel local, linda vista, sla 2 amb/var, 1 ste, de mais dep, gar, lazer. R\$ 165 mil. TR.15182

**ABREU IMÓVEIS** - Cód.218642 Cr. 2639. F. 3203-3000. Apto. 3/4, 1 ste, var, ar, serv, dep emp, lazer, arm, 2 vgs, 148m2, fianc. R\$ 350 mil. abreu.br/brokers.com.br

**Candelária**  
**2 QUARTOS**

**CAIO FERNANDES** - C.1191. F.4008-0001. Plantão sáb/dom/feriados das 8 as 17 hs. www.caiofernandes.com.br. Bom apto, novo, c/2/4 sd 1 ste, sla p/2 amb, wc, coz, ar, serv, 1 vgs gar, ar.lazer, repasse por apenas R\$ 160 MIL. Ótima local. A vista. APV - 18.934.

**CAIO FERNANDES** - C.1191. F.4008-0001. Plantão sáb/dom/feriados das 8 as 17 hs. www.caiofernandes.com.br. Bom apto c/56m2, 2/4 sd 1 ste, sla p/2 amb, wc, coz, 1 vgs gar, ar.lazer. R\$ 158 mil. A vista. APV - 18.273.

**CAIO FERNANDES** - C.1191. F.4008-0001. Plantão sáb/dom/feriados das 8 as 17 hs. www.caiofernandes.com.br. Apto c/55m2 c/2/4 sd 1 ste, sl p/2 amb, wc, coz, 1 vgs gar, ar.lazer. R\$ 195 mil. a vista. APV - 18.934.

**ABREU IMÓVEIS** - Cód.228729 Cr. 2639. F. 3203-3000. 2/4, 1ste, 1vgs, ar, serv, ar.lazer, ac proposta, 56m2, fiancia. R\$ 195 mil. abreu.br/brokers.com.br

**ABREU IMÓVEIS** - Cód.201293 Cr. 2639. F. 3203-3000. 2/4, 1ste, var, 2vgs, escrit, ar, serv, somb, 79.64m2, fiancia. R\$ 180 mil. abreu.br/brokers.com.br

**ABREU IMÓVEIS** - Cód.217217 Cr. 2639. F. 3203-3000. 2/4, 1ste, ar, serv, var, 1 vgs, ar.lazer, 56m2, repasse+saldo. R\$ 162 mil - abreu.br/brokers.com.br

**ABREU IMÓVEIS** - Cód.232942 Cr. 2639. F. 3203-3000. 2/4, 1ste, var, 1 vgs, ar, serv, ar.lazer, 1ste, 56m2. R\$ 165 mil - abreu.br/brokers.com.br

**ABREU IMÓVEIS** - Cód.222838 Cr. 2639. F. 3203-3000. 2/4, 1gar, ar.lazer, 56m2, entrega 2011, repasse R\$ 48 + saldo. R\$ 168 mil - abreu.br/brokers.com.br

**3 QUARTOS**

**PERES & PERES IMÓVEIS** - C.1607. F.4006-0207. Apto. 3 qtos, sdo 1 ste, 2 sls, coz, lavand, dep, emp, var, wc, serv, ar, serv, churras, piscina, 2 gars, 2 elev, sl, festa, playground. R\$ 350 mil. AV-00900.

**ESCRIT. IMOB. CARLOS CUNHA** C.1073. F.3211.3252/4646. 3/4 sdo 01 ste, sala, dep, portão elétrico. 150 MIL (QUITADO)

**CAIO FERNANDES** - C.1191. F.4008-0001. Plantão sáb/dom/feriados das 8 as 17 hs. www.caiofernandes.com.br. ótm apto, excel acabto, 124m2, 3/4 sd 2 sts + dep, sla p/2 amb, wc, coz c/arm, ar, serv, 2 vgs gar, ot ar.lazer. R\$ 460 mil. A vista ou cef. APV - 19.259.

**CAIO FERNANDES** - C.1191. F.4008-0001. Plantão sáb/dom/feriados das 8 as 17 hs. www.caiofernandes.com.br. Bom apto, 124m2, 3 sts, sla p/3 amb, var, lav, coz, ar, serv, 2 vgs de gar, excel ar.lazer. R\$ 360 mil. A vista. APV - 19.106.

**3/4 (2 STES)** 2 gars, guarita 24h, 86m2, pilotis, semi-mobiliado. R\$ 170 mil. 8804.0878/9638.2358.

**ABREU IMÓVEIS** - Cód.208053 Cr. 2639. F. 3203-3000. Apart. 3 qtos, 1 ste, 2vgs, dep emp, á, serv, escrit, var, lazer, 98m2, repasse+sd. R\$ 345 mil. abreu.br/brokers.com.br

**TERTULIANO RÉGO** - Cr.1098J. F.3203-2800. Plantão sáb/dom. Excel local, linda vista, sla 2 amb/var, 1 ste, de mais dep, gar, lazer. R\$ 165 mil. TR.15182

**ABREU IMÓVEIS** - Cód.218642 Cr. 2639. F. 3203-3000. Apto. 3/4, 1 ste, var, ar, serv, dep emp, lazer, arm, 2 vgs, 148m2, fianc. R\$ 350 mil. abreu.br/brokers.com.br

**ABREU IMÓVEIS** - Cód.181180 Cr. 2639. F. 3203-3000. Apto 4 sts, 4 sl, arm, dep emp, escrit, á, serv, á.lazer, 256m2 R\$ 650 mil. abreu.br/brokers.com.br

**ABREU IMÓVEIS** - Cód.232686 Cr. 2639. F. 3203-3000. Apto. 3 sts, 3 vgs, 2 srs, ar, serv, v. jardim, ar.lazer, 186m2 priv, fiancia. R\$ 550 mil. abreu.br/brokers.com.br

**ABREU IMÓVEIS** - Cód.209728 Cr. 2639. F. 3203-3000. Apart. 3qtos/stes, var, á, serv, sl p/2 amb, 2vgs, 77m2, R\$ 170mil. abreu.br/brokers.com.br

**ABREU IMÓVEIS** - Cód.182379 Cr. 2639. F. 3203-3000. Apart. 3 qtos, 1 ste, 2vgs, dep emp, á, clos, box, 124m2, fiancia, R\$ 270 mil. abreu.br/brokers.com.br

**4 QUARTOS ou +**

**PERES & PERES IMÓVEIS** - C.1607. F.4006-0207. 4 qtos. sdo 1 ste, closet, 3 sls, coz, copa, armario no qto, dep, empreg, escrit, wc serv, ar, serv, desp, churras, pisc, 3 gars, 2 elev, sl, de festa, playground, 300m2, R\$ 850 mil. AV-01885.

**JM CORRETOR DE IMÓVEIS** - C.1959. F.9966-0834/8828-4614. VENDE-SE bonito apart, ár,nobre, and.méd.baixo, ldo somb, 4 sts (armar+blindex+gran), ste mast (closet + arm + hidr +blindx + escrit), sl p/4 amb, (varand+sanca + r.teto) sl TV, lavab, coz (armas) desp, ar, serv, ent.serv, dep comp, pso cer, ficam fixos (arm+espelhos), ar.lazer, s.fests, churras, jogs, 2 pisc, sauna, p.groung, sl fitness, q.poliesp, vig. 24 hrs, jdim, 2 elev, 3 vgs gar, ar, priv. 257m2. APV.7230(bi). www.imoveisempre.com.br

**JM CORRETOR DE IMÓVEIS** - C.1959. F.9966-0834/8828-4614. VENDE-SE Excel Apart, ár,nobre, and.méd.baixo, ldo somb, blindex, 4 sts (armas+granit), ste mast (closet + arm + armars+blindx), sl p/2 amb (var incor or+sanca + rda teto), escrit, sl jantaa, lava, coz (arm + gran), desp, ar, serv, ent.serv, dep comp, pso porcel, cert, port pivoter, ficam fixos (armars + espel), ar.lazer, s. fest, churras, 2pisc, sauna, p.groung, q.poliesp, vig. 24 hrs, 2 elev, 3 vgs gar, ar, priv.300m2. APV.7240 (lp) www.imoveisempre.com.br

**JM CORRETOR DE IMÓVEIS** - C.1959. F.9966-0834/8828-4614. VENDE-SE Belo Apartam, ár,nobre, exc. entorno, and méd alto, ldo somb, 4 sts, sdo 1 ste mast (hidro + closet + cent/ar), esc, sl p/2 amb, (var, c/vist panoram), lavab, sl infma, cpa coz (granit), desp, ar, serv, dep compl, ent.serv, acab, pso porcel, cer, granito, elev, 3 vgs gar, pisc, s.jogs, s.fest, q.poliesp, fitness, seg 24 hrs, ar.256m2. APA.7290 (grj)www.imoveisempre.com.br

**JM CORRETOR DE IMÓVEIS** - C.1959. F.9966-0834/8828-4614. VENDE-SE bonito apartam, ár,nobre, bla vista, and, méd, alto, ldo sombra, excel acabam, 4 suít, 1 suít mast (closet), 1 suít reversiv c/ var, sl p/2 amb, var, coz (coba granit) ar, serv, dep comp, pso granit + ceram, exc. á.lazer s.fest, piscina churras, parq, jard c/ paisagis, port 24h, 2 elev, 3 vgs gar, APV. 7210(AP). www.imoveisempre.com.br

**ABREU IMÓVEIS** - Cód.230933 Cr. 2639. F. 3203-3000. Apto 4qto/2 ste, 3 vgs, var, escrit, dep emp, á.lazer, 319/143m2 con, fiancia. R\$ 650 mil. abreu.br/brokers.com.br

**ABREU IMÓVEIS** - Cód.233398 Cr. 2639. F. 3203-3000. Apto.conert, 3 sts, 4 vgs, dep emp, ar, serv, ar.lazer, 250m2, ac perm. R\$ 850 mil. abreu.br/brokers.com.br

**ABREU IMÓVEIS** - Cód.191333 Cr. 2639. F. 3203-3000. Apto 4 sts, 3 gar, 296m2, á.lazer comp, sombra, arms R\$ 750 mil. abreu.br/brokers.com.br

**ABREU IMÓVEIS** - Cód.233993 Cr. 2639. F. 3203-3000. Apto 4 sts, 3 vgs cob, 2 var, á, serv, á.lazer, 147,56m2, fiancia R\$ 545 mil. abreu.br/brokers.com.br

**ABREU IMÓVEIS** - Cód.181180 Cr. 2639. F. 3203-3000. Apto 4 sts, 4 sl, arm, dep emp, escrit, á, serv, á.lazer, 256m2 R\$ 650 mil. abreu.br/brokers.com.br

**ABREU IMÓVEIS** - Cód.180418 Cr. 2639. F. 3203-3000. Apto 5/4, 4 ste, 4 gar, 350m2, dep emp, ar, ms, hidro, á.lazer, R\$ 750 mil. abreu.br/brokers.com.br

**ABREU IMÓVEIS** - Cód.180834 Cr. 2639. F. 3203-3000. Apto 5/4, 4 ste, 4 gar, 250m2, dep emp, escrit, R\$ 650 mil. abreu.br/brokers.com.br

**Capim Macio**  
**2 QUARTOS**

**PERES & PERES IMÓVEIS** - C.1607. F.4006-0207. Apto. 3 qtos. sdo 1 ste, 1 wc, 1 sl, gar, ar, serv, arm, qt, coz, escritura, quitado, sl, est., sombra, var, churras, jard int, lavand, pisc, rua calç, sl fest R\$ 275 mil. AV-02164.

**TERTULIANO RÉGO** - Cr.1098J. F.3203-2800. Plantão sáb/dom. Apto sl p/2 amb, 2/4 sd 1 ste, wc soc, coz, ar, serv, sl festa, sl jog, pisc, churras, play gar, sombra, repasse. R\$105 mil + 100 mil saldo R\$ 205 mil. TR18392.

**ABREU IMÓVEIS** - Cód.197220 Cr. 2639. F. 3203-3000. 2/4, 1ste, 1vgs, var, sl, wc, coz, 55m2, repasse + sd. R\$ 190 mil - abreu.br/brokers.com.br

**ABREU IMÓVEIS** - Cód.238972 Cr. 2639. F. 3203-3000. 2/4, 1ste, 1vgs, var, dep emp, ar, ser, ar.lazer, 56m2, fiancia. R\$ 160mil - abreu.br/brokers.com.br

**ABREU IMÓVEIS** - Cód.236760 Cr. 2639. F. 3203-3000. 2/4, 1ste, ar, serv, dep emp, 1vgs, armar, lar, 89m2, fiancia. R\$ 220 mil - abreu.br/brokers.com.br

**ABREU IMÓVEIS** - Cód.181741 Cr. 2639. F. 3203-3000. 2/4, 1ste, 2 sls, coz, var, 2vgs, ar.lazer, gerador, 55.06m2. R\$ 243.584 mil - abreu.br/brokers.com.br

**ABREU IMÓVEIS** - Cód.228748 Cr. 2639. F. 3203-3000. 2/4, 1ste, 2vgs, dep emp, ar, serv, armar, 73m2, fiancia. R\$ 150 mil - abreu.br/brokers.com.br

**ABREU IMÓVEIS** - Cód.235544 Cr. 2639. F. 3203-3000. 2/4, 1ste, 1vgs, sl p/2 amb, wc, coz, 61m2, fiancia. R\$ 145 mil - abreu.br/brokers.com.br

**ABREU IMÓVEIS** - Cód.222607 Cr. 2639. F. 3203-3000. Apto. 3 qtos, 1 ste, var, á, serv, armars, sombra, fiancia. R\$ 160 mil - abreu.br/brokers.com.br

**4 QUARTOS ou +**

**PERES & PERES IMÓVEIS** - C.1607. F.4006-0207. Apto.3/4 sdo 1ste, wc, sl, gar, ar, serv, arm, qt, coz, escrit, quitado, sl, est, somb, lavand, play, rua calç R\$ 160 mil. AV-02116.

**JM CORRETOR DE IMÓVEIS** - C.1959. F.9966-0834/8828-4614. VENDE-SE blo apartam exc loc, fmo acabam, elegant, estilizado, and méd, 3 suít, lavab, pis granit + cerâm, suít mast (c/ closet+hidro, espel) sl p/4 amb (sanca+estant) var, suts (cortinas+blindx) cpa coz (cub granit) ar, serv, dep emp, 3 vgs gar, piscin, slão festa, s. jog, 2 elev, churras, q.poliesp, port 24 hs. APV-4025(s).

**CAIO FERNANDES** - C.1191. F.4008-0001. Plantão sáb/dom/feriados das 8 as 17 hs. www.caiofernandes.com.br. Apto c/92 m2, 3/4 sd 2 sts, sl p/2 amb, coz c/arm, wc ar, serv, 2 vgs gar, ar.lazer. R\$ 280 mil. A vista ou CEF. APV - 19.257.

**CAIO FERNANDES** - C.1191. F.4008-0001. Plantão sáb/dom/feriados das 8 as 17 hs. www.caiofernandes.com.br. Ótimo Apto em constr c/196m2, 3 sts + dep, sla p/2 amb, wc, coz, ar, serv, 4 vgs gar, ar.lazer. Apenas R\$ 663 mil. A vista. APV - 19.261.

**CAIO FERNANDES** - C.1191. F.4008-0001. Plantão sáb/dom/feriados das 8 as 17 hs. www.caiofernandes.com.br. Bom apto c/100m2, 3/4 sd 1 ste + dep, sla p/2 amb, coz c/arm, ar, serv, 2 vgs gar, ar.lazer. R\$ 300 mil. A vista ou CEF. APV - 19.253.

**ABREU IMÓVEIS** - Cód.228885 Cr. 2639. F. 3203-3000. Apart 3 qtos, 1 ste, 2vgs, dep emp, ar, serv, á.lazer, arm, 158m2 priv, fiancia R\$ 400 mil. abreu.br/brokers.com.br

**ABREU IMÓVEIS** - Cód.232192 Cr. 2639. F. 3203-3000. Apart 3qto/s1 ste, 2vgs, dep emp, ar, serv, á, lazer, arm, decorado, 158m2, fiancia, R\$ 360mil. abreu.br/brokers.com.br

**ABREU IM**



**OBRAS  
ACCELERADAS**

# SUCESSO DE VENDAS E VALORIZAÇÃO.

CONDOMÍNIO



**PALM SPRINGS**  
Praia de Muriú/RN

O pedaço de paraíso que mais se valorizou nos últimos tempos.



Hibiscus 142m<sup>2</sup> 3 dormitórios e 3 banheiros

Begônia 130m<sup>2</sup> 3 dormitórios e 2 banheiros

Orquídea 100m<sup>2</sup> 2 dormitórios e 2 banheiros

Camélia Rosa 114m<sup>2</sup> 3 dormitórios e 3 banheiros

**30**  
%

VALORIZAÇÃO

**50**  
%

VENDIDO

Lotes  
a partir de  
R\$ **61.242,00**

20% de sinal + saldo devedor em 24 vezes fixas, sem juros. \*\* Consulte outros planos de até 5 anos.

**APROVEITE**  
e compre pela tabela 2010

1ª parcela em maio de 2011  
Oferta válida até janeiro / 2011

Para mais informações procure a imobiliária autorizada ou faça-nos uma visita em nosso novo escritório, Av. Amintas Barros, 2772 - Lagoa Nova, fone: 3206.4046

Registro de Incorporação: R-4-9.755. 1º Ofício de Notas da Comarca de Ceará-Mirim/RN, referente a matrícula n. 9.755 / Registrado no livro n. 2- Prenotado no Protocolo n.1, sob n. 21046. Imagens meramente ilustrativas.

\*\* Mais 04 intercaladas de 7,5% do valor do lote cada, que serão pagas de seis em seis meses contados a partir da assinatura do contrato de compra e venda.

COORDENAÇÃO  
DE VENDAS



INCORPORAÇÃO



**RITZ PROPERTY**  
INVESTIMENTOS IMOBILIÁRIOS LTDA

Acesse: [www.palmspringsnatal.com](http://www.palmspringsnatal.com) :: Stand de vendas no local (Praia de Muriú)





# Carro&moto



Foto: Dep. 171

## TÁ TUDO AQUI.

*Chegou o suplemento que vai ser o porta-voz do mercado de carros e motos do Rio Grande do Norte. Os salões que acontecem pelo mundo, as notícias da indústria nacional e internacional, test drives exclusivos, dicas de oficina, quem é quem no ramo em nosso estado.*

*Carro&Moto traz tudo o que precisa saber para comprar, vender, cuidar, escolher, equipar, conservar, tunar e aproveitar no mundo das quatro e das duas rodas.*

*Toda quinta. Aqui, no Diário de Natal.*

classificados para anunciar ligue: 4009 0200

Natal, domingo, 9 de janeiro de 2011 - DIÁRIO de NATAL >> 7

1.2 Nova Pamamirim

1 IMÓVEIS Compra e Venda

1.2 Casa

Nova Pamamirim

4 QUARTOS ou +

ABREU IMÓVEIS - (Cód. 200449) Cr. 2639. F: 3203-3000. Csa duplex, 4 sts, 4 vg, ar.serv, arm, escrit, 250/214m2 constr, financ. R\$ 320 mil. abreu.br/brokers.com.br

TERTULIANO RÉGO - Cr. 1098J. F:3203-2800. Plantaio sãb/dom. Cond fech, lindisi casa, 2 pavtos, terraço, 3 sls, 4 sts, demais depts, 2 gar, pisc. R\$ 800 mil. TR17870

ABREU IMÓVEIS - (Cód.228099) Cr. 2639. F: 3203-3000. Csa em cond, 5/4, 4 sts, ar.lzerv, var, 403m2/418m2 cons, financ. R\$ 900 mil. abreu.br/brokers.com.br

ABREU IMÓVEIS - (Cód.228099) Cr. 2639. F: 3203-3000. Csa em cond, 5/4, 4 sts, ar.lzerv, var, 403m2/418m2 cons, financ. R\$ 900 mil. abreu.br/brokers.com.br

ABREU IMÓVEIS - (Cód.199717) Cr. 2639. F: 3203-3000. Csa, 5/4, 2 sts, 2 vg, var, ar.serv, arm, escrit, 285/143m2 constr, ar.lzerv, R\$ 280 mil. abreu.br/brokers.com.br

Pajuçara

2 QUARTOS

ABREU IMÓVEIS - (cód 236538) Cr. 2639. F: 3203-3000. -2/4, sdo 1st, 2vg, 2sls, ar.serv, desp, pt eletr, 84m2. R\$ 70mil - abreu.br/brokers.com.br

Pamamirim

2 QUARTOS

CAIO FERNANDES - C.1191. F.4008-0001. Plantaio sãb/dom/feriados das 8 as 17 hs. www.caiofernandes.com.br. Excel casa nova, recem-constr, c/24 sd 1 ste, sl, p/2 amb, coz, wc, soc, qtd, ar.serv, 1 vg gar cobert. Apenas R\$ 80 mil. financiados pelo Minha casa, minha vida. CAV - 16.789.

CAIO FERNANDES - C.1191. F.4008-0001. Plantaio sãb/dom/feriados das 8 as 17 hs. www.caiofernandes.com.br. Csa nova, otimo acabo, terr 10x20, 2/4, sla p/2 amb, wc, coz, ar.serv, 1 vg gar. Financia pelo minha casa, minha vida. Apenas R\$ 89 mil. CAV - 18.642.

LL IMÓVEIS - C.1601. F.3647-2000. Passagem de Areia - Csa c/2/4, pisc, churras, portão e cerca eletr. R\$ 100 mil.

LL IMÓVEIS - C.1601. F.3647-2000. Flosa dos Ventos - Csa c/2/4, sla, wc, coz, ar.serv, var, ar.serv, 4/4, 1 ste, 2 vg, coz, ar.serv, 10 gar, 420m2 R\$ 550 mil. CV-02058.

LL IMÓVEIS - C.1601. F.3647-2000. Passagem de Areia - Csa c/2/4, piscina eletr. R\$ 75 mil.

LL IMÓVEIS - C.1601. F.3647-2000. Flosa dos Ventos - csa c/2/4, ar.serv, gar. R\$ 78 mil.

ABREU IMÓVEIS - (cód 204966) Cr. 2639. F: 3203-3000. Cajupiranga -2/4, 1ste, 1gar, ar serv, quintal, var, exec casa. R\$ 90mil - abreu.br/brokers.com.br

ABREU IMÓVEIS - (cód 229398) Cr. 2639. F: 3203-3000. Csa, sla p/2 amb, coz, ar.serv, 1 vg, 48m2 constr. R\$ 75 mil - abreu.br/brokers.com.br

3 QUARTOS

CAIO FERNANDES - C.1191. F.4008-0001. Plantaio sãb/dom/feriados das 8 as 17 hs. www.caiofernandes.com.br. Excel casa nova, c/34 sd 1 ste, terr 12x25, sla p/2 amb, coz, ar.serv, 2 vg gar. Por apenas R\$ 100 mil. Financiada pelo Minha Casa, Minha vida. CAV - 19.048.

CAMINHO ATLÂNTICO Nova, 3/4 2(sts), p/2 amb. Ac. CEF. 3208.6787/8109.8270

LL IMÓVEIS - C.1601. F.3647-2000. Res. América cond fech, casas 2/4 c/ ou s/ suit e 3/4 c/ ste c/ lot infraestrut, financ 100% CEF Plano Minha Casa Minha Vida. Aproveite.

LL IMÓVEIS - C.1601. F.3647-2000. Passagem de Areia - Csa c/3/4(1 ste), 2 sts, var, gar, ar.serv. R\$ 140 mil.

LL IMÓVEIS - C.1601. F.3647-2000. Duplex cond fech, 3/4 (1ste), 3 sl, gar, 4.lzerv.

1.2 Pamamirim

LL IMÓVEIS - C.1601. F.3647-2000. Jardim Planalto 3/4 (1ste) à serv, desp, var, gar.

LL IMÓVEIS - C.1601. F.3647-2000. Santos Reis csa C/3/4. R\$ 80 mil.

ABREU IMÓVEIS - (Cód.239906) Cr. 2639. F: 3203-3000. Csa, 3/4/1 ste, 2 vg, coz, ar.serv, qtd, 200m2/87m2 cons, financ. R\$ 95 mil - abreu.br/brokers.com.br

ABREU IMÓVEIS - (cód.240017) Cr. 2639. F: 3203-3000. Casa, 3qtos/1 ste, à serv, var, desp, play, churras, al., festas, 200/50m2cons, financ. R\$ 130 mil. abreu.br/brokers.com.br

ABREU IMÓVEIS - (cód.227435) Cr. 2639. F: 3203-3000. Pq. das Nações - Casa-cond, 3 sts, clos, dep emp, var, à serv, à lazer, 217m2, financ. R\$ 430 mil. abreu.br/brokers.com.br

ABREU IMÓVEIS - (Cód.239906) Cr. 2639. F: 3203-3000. Csa, 3/4/1 ste, 2 vg, coz, ar.serv, qtd, 200m2/87m2 cons, financ. R\$ 95 mil. abreu.br/brokers.com.br

ABREU IMÓVEIS - (cód.187388) Cr. 2639. F: 3203-3000. Vp. de Exposições - cond. fech, 3qtos, 2gar, lav, 70m2, var, 10mx70m, R\$ 85 mil abreu.br/brokers.com.br

ABREU IMÓVEIS - (cód.205879) Cr. 2639. F: 3203-3000. 3/4, ar serv, coz, quintal c/ canil, 5vg, var, 2wc, var, 300/100m2 priv. R\$ 160 mil - abreu.br/brokers.com.br

ABREU IMÓVEIS - (Cód.215405) Cr. 2639. F: 3203-3000. Pque do Jiqui, csa, duplex, 5 sts, 4 gar, 2 wcs, 330m2, 490m2 terr, arm, dep emp, cond cl ar.lzerv compl. R\$ 720 mil. abreu.br/brokers.com.br

ABREU IMÓVEIS - (Cód.240348) Cr. 2639. F: 3203-3000. Csa, 4/4, 3 sts, wc soc/serv, ar.serv, esc, ar.lzerv, interf, pt eletr, financ. 351/241m2 constr. R\$ 400 mil. abreu.br/brokers.com.br

ABREU IMÓVEIS - (Cód.214558) Cr. 2639. F: 3203-3000. Csa, 4/4, 1 ste, 3 gar, 2 moradias no terr, 288m2/108m2 constr, financ. R\$ 180 mil. abreu.br/brokers.com.br

ABREU IMÓVEIS - (Cód.240348) Cr. 2639. F: 3203-3000. Csa, 4/4, 3 sts, wc soc/serv, ar.serv, esc, ar.lzerv, interf, pt eletr, financ. 351/241m2 constr. R\$ 400 mil. abreu.br/brokers.com.br

ABREU IMÓVEIS - (Cód.215340) Cr. 2639. F: 3203-3000. Pque do Jiqui, csa, 4 gar, 2 wcs, dep emp, 300m2 constr, 493m2 terr, allo pádrão, cond cl ar.lzerv compl, R\$ 780 mil. abreu.br/brokers.com.br

ABREU IMÓVEIS - (Cód.215677) Cr. 2639. F: 3203-3000. Pque das Nações - csa cond, 3/4, 2 vgs, 2 sts, ar.serv, escrit ar.lzerv, 300/133m2 constr, financ. R\$ 295 mil. abreu.br/brokers.com.br

PERES & PERES IMÓVEIS - C.1607. F.4006-0207. 4 qtos, sdo 4 sts, closet, 2 sls, coz, copa, arm no qto, dep emp, escrit, var, wc serv, área serv, churrasq., pisc, 10 gar, 420m2 R\$ 550 mil. CV-02058.

LL IMÓVEIS - C.1601. F.3647-2000. Flosa dos Ventos - csa c/2/4, ar.serv, gar. R\$ 78 mil.

ABREU IMÓVEIS - (Cód.228140) Cr. 2639. F: 3203-3000. Csa, 5/4, 2 sts, gar, dep emp, ar.serv, sombra, var, 239m2, financ. R\$ 450 mil. abreu.br/brokers.com.br

ABREU IMÓVEIS - (Cód.235448) Cr. 2639. F: 3203-3000. Csa, 4/4, ar.serv, var, 2 vgs, qtd, 264m2/225m2 constr, negocia. R\$ 450 mil. abreu.br/brokers.com.br

ABREU IMÓVEIS - (Cód.228140) Cr. 2639. F: 3203-3000. Csa, 5/4, 2 sts, gar, dep emp, ar.serv, sombra, var, 239m2, financ. R\$ 450 mil. abreu.br/brokers.com.br

ABREU IMÓVEIS - (Cód.214993) Cr. 2639. F: 3203-3000. Csa c/12 slas, 9wcs, recepção ampla, 302m2/368m2 constr, financ. R\$ 900 mil. abreu.br/brokers.com.br

ABREU IMÓVEIS - (Cód.200604) Cr. 2639. F: 3203-3000. Csa, 3/4, 1 ste, 2 gar, 2 wcs, 143m2, financ. R\$ 240 mil. www.br/brokers.com.br

ABREU IMÓVEIS - (Cód.228140) Cr. 2639. F: 3203-3000. Csa, 5/4, 2 sts, gar, dep emp, ar.serv, sombra, var, 239m2, financ. R\$ 450 mil. abreu.br/brokers.com.br

ABREU IMÓVEIS - (Cód.228140) Cr. 2639. F: 3203-3000. Csa, 5/4, 2 sts, gar, dep emp, ar.serv, sombra, var, 239m2, financ. R\$ 450 mil. abreu.br/brokers.com.br

ESCRIT. IMOB. CARLOS CUNHA C.1073. F:3211.3252/4646. 3/4, sendo 01 suite, 02 salas, gar, lat. livres, estuc, dependência, piso cerâmica. R\$ 380 mil.

CAIO FERNANDES - C.1191. F.4008-0001. Plantaio sãb/dom/feriados das 8 as 17 hs. www.caiofernandes.com.br. Otima csa, terr 15x30, bem local, 3/4 sd 1 ste, 3 sts, 2 vars, coz cl arm, ar.serv, 4 vgs gar. A vista ou CEF. R\$ 330 mil. CAV - 18.956.

CAIO FERNANDES - C.1191. F.4008-0001. Plantaio sãb/dom/feriados das 8 as 17 hs. www.caiofernandes.com.br. Otima csa, terr 15x30, bem local, 3/4 sd 1 ste, 3 sts, 2 vars, coz cl arm, ar.serv, 2 vg. Por R\$ 190 mil. A vista CAV - 18.584

ABREU IMÓVEIS - (cód 223215) Cr. 2639. F: 3203-3000. -2/4, 1 ste, 2gar, dep emp, 93m2, sombra, financ. R\$ 330 mil - abreu.br/brokers.com.br

ABREU IMÓVEIS - (cód 243046) Cr. 2639. F: 3203-3000. -2dts, 1ste, 2vg, 3wc, ar.lzerv, 87m2, financ. R\$ 150mil - abreu.br/brokers.com.br

1.2 Pitumbu

3 QUARTOS

ABREU IMÓVEIS - (cód.216394) Cr. 2639. F: 3203-3000. Casa, 3qts, 1 ste, 1 gar, pisc, tem 1 casa anexa (cód.2qts, wc, 50m2cons), 360m2 terr, 100m2cons, financ. R\$ 190 mil. abreu.br/brokers.com.br

ABREU IMÓVEIS - (cód.239337) Cr. 2639. F: 3203-3000. Casa, 3 qtos, 1 ste, 2vgs, dep emp, à serv, escrit, 360/160m2cons, financ. R\$ 250 mil. abreu.br/brokers.com.br

ABREU IMÓVEIS - (cód.239337) Cr. 2639. F: 3203-3000. Casa, 3 qtos, 1 ste, 2vgs, dep emp, à serv, escrit, 360/160m2cons, financ. R\$ 250 mil. abreu.br/brokers.com.br

ABREU IMÓVEIS - (cód.239337) Cr. 2639. F: 3203-3000. Casa, 3 qtos, 1 ste, 2vgs, dep emp, à serv, escrit, 360/160m2cons, financ. R\$ 250 mil. abreu.br/brokers.com.br

ABREU IMÓVEIS - (cód.233008) Cr. 2639. F: 3203-3000. 3/4, 2sts, 2vg, arm, ar serv, terr, + 2 kitnets, 200/232 m2 con, financ. R\$ 295 mil - abreu.br/brokers.com.br

ABREU IMÓVEIS - (cód.214430) Cr. 2639. F: 3203-3000. Csa duplex-cond, 3 sts, 2 vg, ar.serv, ar.lzerv, 600/280m2 constr. R\$ 790 mil. abreu.br/brokers.com.br

ABREU IMÓVEIS - (cód.205879) Cr. 2639. F: 3203-3000. 3/4, ar serv, coz, quintal c/ canil, 5vg, var, 2wc, var, 300/100m2 priv. R\$ 160 mil - abreu.br/brokers.com.br

ABREU IMÓVEIS - (Cód.184755) Cr. 2639. F: 3203-3000. Cs 2/4 1 ste, 3 gar 200m2, pisc, sombra. R\$ 350 mil. www.br/brokers.com.br

ABREU IMÓVEIS - (cód.222645) Cr. 2639. F: 3203-3000. 3/4, 2sts, 2sl, 3gar, dep emp, ar serv, var, desp, 139,56m2, financ. R\$ 280mil - abreu.br/brokers.com.br

ABREU IMÓVEIS - (cód.235530) Cr. 2639. F: 3203-3000. 3/4, 1st, 4vg, ar serv, var, terraço, 437m2/89m2 cons, financ. R\$ 250mil - abreu.br/brokers.com.br

TERTULIANO RÉGO - Cr. 1098J. F:3203-2800. Plantaio sãb/dom. Alagamar, Otima cs c/ sl p/2 amb, 3/4 sd 1ste, dem dep, somb. R\$ TR17958.

ABREU IMÓVEIS - (Cód.198605) Cr. 2639. F: 3203-3000. Csa duplex, 4/4/3 sts, dep emp, escrit, 2 vg, lzer no cond, 420/330m2 con. R\$ 900 mil. abreu.br/brokers.com.br

ABREU IMÓVEIS - (Cód.225396) Cr. 2639. F: 3203-3000. Csa, 4/4, 2 extemas, ar.serv, pisc, sauna, s/feitas, 1 vg, 360/250m2 constr, 1 vg, financ. R\$ 350 mil. abreu.br/brokers.com.br

ABREU IMÓVEIS - (Cód.180717) Cr. 2639. F: 3203-3000. Csa no Alagamar, 4/4, 2 sts, 5 vgs, dep emp, pisc, 450/275m2 constr. R\$ 450 mil. abreu.br/brokers.com.br

ABREU IMÓVEIS - (Cód.206806) Cr. 2639. F: 3203-3000. Csa, 5/4, 4 sts, 4 gar, lav, 400m2 constr, 450m2 terr, arm, linda ár de lzer, var. R\$ 600 mil. abreu.br/brokers.com.br

ABREU IMÓVEIS - (Cód.231748) Cr. 2639. F: 3203-3000. Csa, 5/4, 2 sts, 5 vg, ar.serv, var, 2 sls, 310/88,44m2 constr, financ. R\$ 370 mil. abreu.br/brokers.com.br

ABREU IMÓVEIS - (Cód.229063) Cr. 2639. F: 3203-3000. Csa, 6/4, 3 sts, var, 3 vg, ar.serv, dep emp, escrit, 300/360m2 constr, financ. R\$ 450 mil. abreu.br/brokers.com.br

ABREU IMÓVEIS - (Cód.198605) Cr. 2639. F: 3203-3000. Csa duplex, 4/4/3 sts, dep emp, escrit, 2 vg, lzer no cond, 420/330m2 con. R\$ 900 mil. abreu.br/brokers.com.br

ABREU IMÓVEIS - (Cód.204987) Cr. 2639. F: 3203-3000. Csa, 4/4, 1 ste, 2 gar, 366m2, 166m2 constr, jardim, coz, sls. R\$ 300 mil. abreu.br/brokers.com.br

ABREU IMÓVEIS - (cód 206011) Cr. 2639. F: 3203-3000. 6/4, 1ste, 2vgs, ar.serv, ar.serv, somb, ar.lzerv, 262/230m2con, financ. R\$ 450 mil - abreu.br/brokers.com.br

ESCRIT. IMOB. CARLOS CUNHA C.1073. F:3211.3252/4646. 3/4, sendo 01 suite, 02 salas, gar, lat. livres, estuc, dependência, piso cerâmica. R\$ 380 mil.

CAIO FERNANDES - C.1191. F.4008-0001. Plantaio sãb/dom/feriados das 8 as 17 hs. www.caiofernandes.com.br. Otima csa, terr 15x30, bem local, 3/4 sd 1 ste, 3 sts, 2 vars, coz cl arm, ar.serv, 4 vgs gar. A vista ou CEF. R\$ 330 mil. CAV - 18.956.

CAIO FERNANDES - C.1191. F.4008-0001. Plantaio sãb/dom/feriados das 8 as 17 hs. www.caiofernandes.com.br. Otima csa, terr 15x30, bem local, 3/4 sd 1 ste, 3 sts, 2 vars, coz cl arm, ar.serv, 2 vg. Por R\$ 190 mil. A vista CAV - 18.584

ABREU IMÓVEIS - (cód 199760) Cr. 2639. F: 3203-3000. 3/4, 2sts, ar serv, ar.serv, dep emp, 3 vgs, sombra, lazer, 341/180m2 priv. R\$ 290 mil - abreu.br/brokers.com.br

CAIO FERNANDES - C.1191. F.4008-0001. Plantaio sãb/dom/feriados das 8 as 17 hs. www.caiofernandes.com.br. Csa boa, excel local, 3/4 sd 1 ste, sla p/2 amb, coz c/arm, wc, ar.serv, 2 vgs, ar.serv, dep emp, pisc churras, 394/191m2, financ. R\$ 450 mil. abreu.br/brokers.com.br

1.2 Ponta Negra

ABREU IMÓVEIS - (cód 236550) Cr. 2639. F: 3203-3000. Santa Rita - 2/2sts, 3vgs, dep emp, ar serv, reformada, 300/130m2 cons, financ. R\$ 250 mil - abreu.br/brokers.com.br

ABREU IMÓVEIS - (Cód.231136) Cr. 2639. F: 3203-3000. Santa Rita - csa, 2/4, 1 ste, 10vg, dep emp, ar.serv, var, churras, qdr, 960/187m2 constr, financ. R\$ 280 mil - abreu.br/brokers.com.br

ABREU IMÓVEIS - (cód 241419) Cr. 2639. F: 3203-3000. 3/4, 2sts, wc soc/serv, 2vgs, dep emp, var, coz, quint, jard. R\$ 160 mil - abreu.br/brokers.com.br

ABREU IMÓVEIS - (cód 185185) Cr. 2639. F: 3203-3000. 3 ste, sl, coz, desp, ar serv, var, 3 vgs, 200m2 priv. R\$ 300mil - abreu.br/brokers.com.br

ABREU IMÓVEIS - (cód 230520) Cr. 2639. F: 3203-3000. Cs 3/4, 1 ste, 2vg, ar.serv, qtd, var, 360m2/88m2 cons, financ. R\$ 280 mil. abreu.br/brokers.com.br

ABREU IMÓVEIS - (cód 227826) Cr. 2639. F: 3203-3000. 3/4, 1ste, 3vgs, dep emp, ar serv, desp, 300m2/200m2con, ac, permu. R\$ 400 mil - abreu.br/brokers.com.br

ABREU IMÓVEIS - (cód 227134) Cr. 2639. F: 3203-3000. 3/4/1ste, 3vgs, somb, piso marm, ar ser, ar-mar, 450/262m2con, financ. R\$ 360 mil - abreu.br/brokers.com.br

ABREU IMÓVEIS - (cód 179763) Cr. 2639. F: 3203-3000. 3/4, ar serv, 1 vg, sl 2 amb, sombra, amplo terr, 104m2. R\$ 250 mil - abreu.br/brokers.com.br

ABREU IMÓVEIS - (cód 222645) Cr. 2639. F: 3203-3000. 3/4, 2sts, 2sl, 3gar, dep emp, ar serv, var, desp, 139,56m2, financ. R\$ 280mil - abreu.br/brokers.com.br

ABREU IMÓVEIS - (cód 235530) Cr. 2639. F: 3203-3000. 3/4, 1st, 4vg, ar serv, var, terraço, 437m2/89m2 cons, financ. R\$ 250mil - abreu.br/brokers.com.br

TERTULIANO RÉGO - Cr. 1098J. F:3203-2800. Plantaio sãb/dom. Alagamar, Otima cs c/ sl p/2 amb, 3/4 sd 1ste, dem dep, somb. R\$ TR17958.

ABREU IMÓVEIS - (Cód.198605) Cr. 2639. F: 3203-3000. Csa duplex, 4/4/3 sts, dep emp, escrit, 2 vg, lzer no cond, 420/330m2 con. R\$ 900 mil. abreu.br/brokers.com.br

ABREU IMÓVEIS - (Cód.225396) Cr. 2639. F: 3203-3000. Csa, 4/4, 2 extemas, ar.serv, pisc, sauna, s/feitas, 1 vg, 360/250m2 constr, 1 vg, financ. R\$ 350 mil. abreu.br/brokers.com.br

ABREU IMÓVEIS - (Cód.180717) Cr. 2639. F: 3203-3000. Csa no Alagamar, 4/4, 2 sts, 5 vgs, dep emp, pisc, 450/275m2 constr. R\$ 450 mil. abreu.br/brokers.com.br

ABREU IMÓVEIS - (Cód.206806) Cr. 2639. F: 3203-3000. Csa, 5/4, 4 sts, 4 gar, lav, 400m2 constr, 450m2 terr, arm, linda ár de lzer, var. R\$ 600 mil. abreu.br/brokers.com.br

ABREU IMÓVEIS - (Cód.231748) Cr. 2639. F: 3203-3000. Csa, 5/4, 2 sts, 5 vg, ar.serv, var, 2 sls, 310/88,44m2 constr, financ. R\$ 370 mil. abreu.br/brokers.com.br

ABREU IMÓVEIS - (Cód.229063) Cr. 2639. F: 3203-3000. Csa, 6/4, 3 sts, var, 3 vg, ar.serv, dep emp, escrit, 300/360m2 constr, financ. R\$ 450 mil. abreu.br/brokers.com.br

ABREU IMÓVEIS - (Cód.198605) Cr. 2639. F: 3203-3000. Csa duplex, 4/4/3 sts, dep emp, escrit, 2 vg, lzer no cond, 420/330m2 con. R\$ 900 mil. abreu.br/brokers.com.br

ABREU IMÓVEIS - (Cód.204987) Cr. 2639. F: 3203-3000. Csa, 4/4, 1 ste, 2 gar, 366m2, 166m2 constr, jardim, coz, sls. R\$ 300 mil. abreu.br/brokers.com.br

ABREU IMÓVEIS - (cód 206011) Cr. 2639. F: 3203-3000. 6/4, 1ste, 2vgs, ar.serv, ar.serv, somb, ar.lzerv, 262/230m2con, financ. R\$ 450 mil - abreu.br/brokers.com.br

ESCRIT. IMOB. CARLOS CUNHA C.1073. F:3211.3252/4646. 3/4, sendo 01 suite, 02 salas, gar, lat. livres, estuc, dependência, piso cerâmica. R\$ 380 mil.

CAIO FERNANDES - C.1191. F.4008-0001. Plantaio sãb/dom/feriados das 8 as 17 hs. www.caiofernandes.com.br. Otima csa,

1.3	1.3	1.3	1.4	1.4	1.4	1.4	1.4	1.4	1.4			
Capim Macio	Parnamirim	Tirol	Lagoa Nova	Parnamirim	Ponta Negra	Praias	Grande Natal	Praias	Grande Natal			
<p><b>Capim Macio</b></p> <p><b>TERTULIANO RÉGO</b> - Cr.1098J. F.3203-2800. Plantação s/ab/dom. Motel, local privilegiad, exc p; const de prédio, 14 stes e 16 aptos, escrit, coz, lavand. Rentabilidade de aprox R\$ 40 mil. R\$ 4.800.000,00. TR17935.</p> <p><b>Cidade Alta</b></p> <p><b>ABREU IMÓVEIS</b> - (cód.223967) Cr. 2639. F. 3203-3000. Sala com, 24,75m2, bwc, sombra, equip p/ cons, odontológico, fiancia. R\$ 45 mil. abreu.br/brokers.com.br</p> <p><b>ABREU IMÓVEIS</b> - (cód.198509) Cr. 2639. F. 3203-3000. Sala com, 37,73m2, 1 vg, sombra, vista p/ mar, fiancia. R\$ 30 mil. abreu.br/brokers.com.br</p> <p><b>ABREU IMÓVEIS</b> - (cód.181940) Cr. 2639. F. 3203-3000. Predio com, sdo 3 pavimentos, 222m2 terr/565m2 priv. R\$ 350 mil. abreu.br/brokers.com.br</p> <p><b>Cidade da Esperança</b></p> <p><b>TERTULIANO RÉGO</b> - Cr.1098J. F.3203-2800. Plantação s/ab/dom. Av principal, galpão c/1.050m2 constr, estacionamento p/20 carros, ldo sombra. R\$ 3.800.000,00. TR17492</p> <p><b>Cidade Verde</b></p> <p><b>TERTULIANO RÉGO</b> - Cr.1098J. F.3203-2800. Plantação s/ab/dom. Ótm prédio em av princ c/ recepção, 6 sls, 3 wc, estac, ldo sombra, R\$ 700 mil. TR17943.</p> <p><b>Lagoa Nova</b></p> <p><b>ABREU IMÓVEIS</b> - (Cód.180065) Cr. 2639. F. 3203-3000. Galpão, 195m2 cons, piso cimentado, p/ direito de 3 mts. R\$ 200 mil. abreu.br/brokers.com.br</p> <p><b>ABREU IMÓVEIS</b> - (cód.219386) Cr. 2639. F. 3203-3000. Predio com, 2 sls, recep, 2 wcs, copia, ar, sombra, 143m2, fiancia. R\$ 120 mil. abreu.br/brokers.com.br</p> <p><b>ABREU IMÓVEIS</b> - (cód.180080) Cr. 2639. F. 3203-3000. Galpão, med 227m2 total/160m2 constr. R\$ 165 mil. abreu.br/brokers.com.br</p> <p><b>ABREU IMÓVEIS</b> - (cód.180081) Cr. 2639. F. 3203-3000. Galpão com, med 227m2 total/160m2 constr. R\$ 165 mil. abreu.br/brokers.com.br</p> <p><b>CAIO FERNANDES</b> - C.1191. F.4008-0001. Plantação s/ab/dom/feriados das 8 as 17 hs. www.caiofernandes.com.br. Ponto Comercial no Shopping. Muito bom. Por R\$ 60 mil a vista. COV-18986.</p> <p><b>CAIO FERNANDES</b> - C.1191. F.4008-0001. Plantação s/ab/dom/feriados das 8 as 17 hs. www.caiofernandes.com.br. Ponto Comercial c/140m2, em boa localização. Apenas R\$ 125 mil a vista. COV.18645.</p> <p><b>TERTULIANO RÉGO</b> - Cr.1098J. F.3203-2800. Plantação s/ab/dom. Excel. Local, of, escrit/clinicas etc... 6 slas, 2wcs, estac/energia trifásica. R\$ 400 mil. TR11579.</p> <p><b>TERTULIANO RÉGO</b> - Cr.1098J. F.3203-2800. Plantação s/ab/dom. Atenção Investidores, prédio c/ 14 ste alugadas, em loc exc R\$ 450 mil. TR16111.</p> <p><b>Lagoa Seca</b></p> <p><b>TERTULIANO RÉGO</b> - Cr.1098J. F.3203-2800. Plantação s/ab/dom. Cs c/ 2 sl, 3/4, wc soc, coz ampla, ar serv + p.com c/ 2 sl e wc, sombra R\$ 280 mil. TR18412.</p> <p><b>Morro Branco</b></p> <p><b>TERTULIANO RÉGO</b> - Cr.1098J. F.3203-2800. Plantação s/ab/dom. Exc loc, av princ, 900m2 terreno, 400m2 constr, estac, 2 pav, esquina, R\$ 750 mil. TR16513.</p> <p><b>Neópolis</b></p> <p><b>TERTULIANO RÉGO</b> - Cr.1098J. F.3203-2800. Plantação s/ab/dom. Pto com, exc em av princ, 225m2 const, esq, 2 ptos com, estac, + resid anexa. Recebe imóvel menor parte de pagto. R\$ 280 mil. TR17119.</p> <p><b>Nova Parnamirim</b></p> <p><b>TERTULIANO RÉGO</b> - Cr.1098J. F.3203-2800. Plantação s/ab/dom. Pto com, exc em av princ, 225m2 const, esq, 2 ptos com, estac, + resid anexa. Recebe imóvel menor parte de pagto. R\$ 280 mil. TR17119.</p>	<p><b>Parnamirim</b></p> <p><b>ABREU IMÓVEIS</b> - (cód.204479) Cr. 2639. F. 3203-3000. Parque de Exposições - espaço c/2 galpões, 70m2 frente/70m2 fundo/120,621 e/120,621. R\$ 3.600.000 milhões. abreu.br/brokers.com.br</p> <p><b>TERTULIANO RÉGO</b> - Cr.1098J. F.3203-2800. Plantação s/ab/dom. Ótm pto, comercial, exc. p/clinica/escrit/, etc... 500m2 const 9 sls, 3 wcs, estac, ldo sombra. R\$ 900 mil. TR17214.</p> <p><b>TERTULIANO RÉGO</b> - Cr.1098J. F.3203-2800. Plantação s/ab/dom. Exc investimento, ótm prédio c; 4 aptos, cada apto, c/ sl; var, 2/4, wc soc, coz, á.serv, gar. Todos alugados. R\$ 200 mil. TR15116.</p> <p><b>Petrópolis</b></p> <p><b>ABREU IMÓVEIS</b> - (cód.217036) Cr. 2639. F. 3203-3000. Predio, 9 sls, 6 wcs, 7 gar, 252m2, duplex, coz, hall, fiancia. R\$ 580 mil. abreu.br/brokers.com.br</p> <p><b>TERTULIANO RÉGO</b> - Cr.1098J. F.3203-2800. Plantação s/ab/dom. Ótima sl p/esc, consult, med 25m2 c/recepção e wc. R\$ 25 mil. TR13858.</p> <p><b>TERTULIANO RÉGO</b> - Cr.1098J. F.3203-2800. Plantação s/ab/dom. Consultório médico, exc local, 2 sls, 2 wcs, ficando tdos os móveis, 44,12m2 ar privativa, 1 gar. R\$ 50 mil. TR17349.</p> <p><b>TERTULIANO RÉGO</b> - Cr.1098J. F.3203-2800. Plantação s/ab/dom. Ótima sl p/esc, consult, med 25m2 c/recepção e wc. R\$ 25 mil. TR13858.</p> <p><b>Ponta Negra</b></p> <p><b>ABREU IMÓVEIS</b> - (cód.180064) Cr. 2639. F. 3203-3000. Predio com, 25 aptos, recep, sla, coz, 11 vg, depós, 763m2 priv. R\$ 2.100 milhões. abreu.br/brokers.com.br</p> <p><b>CAIO FERNANDES</b> - C.1191. F.4008-0001. Plantação s/ab/dom/feriados das 8 as 17 hs. www.caiofernandes.com.br. Hotel em ótima localiz, c/ 85 aptos, salão de eventos. Vale a pena conferir. Vista p/ mar. Apenas 10.000.000,00 a vista ou CEF. COV-18575.</p> <p><b>TERTULIANO RÉGO</b> - Cr.1098J. F.3203-2800. Plantação s/ab/dom. Ótimo local, 260m2 ar, ldo sombra, murado, R\$ 200 mil. TR17835.</p> <p><b>TERTULIANO RÉGO</b> - Cr.1098J. F.3203-2800. Plantação s/ab/dom. Galpão em excel. localização, c/225m2 constr, escrit, wc, estac, R\$ 220 mil. TR15939.</p> <p><b>Praias</b></p> <p><b>ABREU IMÓVEIS</b> - (cód.202024) Cr. 2639. F. 3203-3000. Redinha - Predio com, boa estru p/2 andar, 235/191m2 constr, c/galpaço. R\$ 270 mil. abreu.br/brokers.com.br</p> <p><b>ABREU IMÓVEIS</b> - (cód.206604) Cr. 2639. F. 3203-3000. Pipa - Resort/Apart Hotel, são 14 angalôs reserv e mobil, 9.500m2 tta. R\$ 4.200 milhões. abreu.br/brokers.com.br</p> <p><b>ABREU IMÓVEIS</b> - (cód.180118) Cr. 2639. F. 3203-3000. Praia de Tabatinga - pousada c/ 15 chalés, 3 pisc, cooper, play, rest, 300m2/1000m2 priv. R\$ 4 milhões. abreu.br/brokers.com.br</p> <p><b>TERTULIANO RÉGO</b> - Cr.1098J. F.3203-2800. Plantação s/ab/dom. Praia do Meio - ótm pousada, ldo local, c/terraço, 3 sls, 10/4 sd 9 sls, wc soc, ar, serv, sombra. R\$ 700 mil. TR18227</p> <p><b>TERTULIANO RÉGO</b> - Cr.1098J. F.3203-2800. Plantação s/ab/dom. Praia do Meio ótm pto com, 2 pavimentos, recepção, várias salas c/ wc. R\$ 280 mil. TR17898</p> <p><b>Quintas</b></p> <p><b>ABREU IMÓVEIS</b> - (cód.234743) Cr. 2639. F. 3203-3000. Pto com, gar, 5 vg, sombra, coz, wc serv, escrit, 387/300m2 priv, fiancia. R\$ 400 mil. abreu.br/brokers.com.br</p> <p><b>Tirol</b></p> <p><b>ABREU IMÓVEIS</b> - (cód.199332) Cr. 2639. F. 3203-3000. Predio com, está à venda o 1 andar, sdo 215m2 constr, fiancia. R\$ 700 mil. abreu.br/brokers.com.br</p> <p><b>ABREU IMÓVEIS</b> - (cód.186771) Cr. 2639. F. 3203-3000. Predio com, 5 vg, 2 pavntos, bem local, 308m2 total. R\$ 450 mil. abreu.br/brokers.com.br</p>	<p><b>Tirol</b></p> <p><b>ABREU IMÓVEIS</b> - (cód.179990) Cr. 2639. F. 3203-3000. Sala com, nova, sl e wc, gar, 21,99m2 priv, cerâmica e gesso. R\$ 70 mil. abreu.br/brokers.com.br</p> <p><b>TERTULIANO RÉGO</b> - Cr.1098J. F.3203-2800. Plantação s/ab/dom. Ótm pto, comercial, exc. p/clinica/escrit/, etc... 500m2 const 9 sls, 3 wcs, estac, ldo sombra. R\$ 900 mil. TR17214.</p> <p><b>TERTULIANO RÉGO</b> - Cr.1098J. F.3203-2800. Plantação s/ab/dom. Exc loc, exc loc (novo) 23m2, wc, gar, R\$ 87 mil. TR18364.</p> <p><b>Outras Localidades</b></p> <p><b>ABREU IMÓVEIS</b> - (Cód.198858) Cr. 2639. F. 3203-3000. Nizia Floresta Galpão, escrit, coz, 2 wcs, energ trifásica, sombra, 490m2 const, 3.100m2 terr, estac, on R\$ 420 mil. abreu.br/brokers.com.br</p> <p><b>ABREU IMÓVEIS</b> - (cód.204280) Cr. 2639. F. 3203-3000. Macaiba - pousada c/12 chalés, resid, bar/ rest, 2 pisc, 2 quadras, 5.000m2 constr. R\$ 1 milhão. abreu.br/brokers.com.br</p> <p><b>TERTULIANO RÉGO</b> - Cr.1098J. F.3203-2800. Plantação s/ab/dom. Exc galpão c; 250m2 const, em área de 2800m2, 7wc, estac, exc condicão de pagto. R\$ 250 mil. TR17600.</p> <p><b>Terrenos e Áreas</b></p> <p><b>TERTULIANO RÉGO</b> - Cr.1098J. F.3203-3000. Terr med 279, 13m2, localiz em cid verde, ac propost. R\$ 110mil. abreu.br/brokers.com.br</p> <p><b>CAIO FERNANDES</b> - C.1191. F.4008-0001. Plantação s/ab/dom/feriados das 8 as 17 hs. www.caiofernandes.com.br. Terr. bem loc em cond. fechado c/ar, lazer. R\$ 95 mil a vista ou CEF. TEV.19239</p> <p><b>CAIO FERNANDES</b> - C.1191. F.4008-0001. Plantação s/ab/dom/feriados das 8 as 17 hs. www.caiofernandes.com.br. Terr. em Cond. Fech. c/ 699m2, R\$ 160 mil a vista ou CEF. TEV.18507</p> <p><b>CAIO FERNANDES</b> - C.1191. F.4008-0001. Plantação s/ab/dom/feriados das 8 as 17 hs. www.caiofernandes.com.br. Terr. em cond. fech, área de lazer. R\$ 110 mil a vista. TEV.19009</p> <p><b>JM CORRETOR DE IMÓVEIS</b> - C.1959. F.9966-0834/8828-4614. VENDE-SE Exc. lote 360m2, c/ infraestrutura p/ construção de exc casa fácil access, terreno de esq, ldo som, escriturado. R\$ 55 mil. www.imoveisempre.com.br. VL.97(9)</p> <p><b>LL IMÓVEIS</b> - C.1601. F.3647-2000. Cond Central Park exc infra-estrut de lazer, piscina, quadra esporte, churras, espaço fitness, sauna, ar, verde, playground, lotoes c/ parcelas a partir R\$ 495,76.</p> <p><b>LL IMÓVEIS</b> - C.1601. F.3647-2000. Cond Bq das Palmeiras 2 lotoes R\$ 190 mil cada.</p> <p><b>PERES &amp; PERES IMÓVEIS</b> - C.1607. F.4006-0207. Terr em ar resid pronto p/constru, med 11,5 x 25m, ldo sombra, em frente a ar de lazer do CEPE. R\$ 90 mil. Aceita proposta. TV-01730.</p> <p><b>TERTULIANO RÉGO</b> - Cr.1098J. F.3203-2800. Plantação s/ab/dom. Ótm terr, Pq das Arves, 10.000m2, prox gds cond, ldo somb R\$ 600 mil. TR9697.</p>	<p><b>Lagoa Nova</b></p> <p><b>CAIO FERNANDES</b> - C.1191. F.4008-0001. Plantação s/ab/dom/feriados das 8 as 17 hs. www.caiofernandes.com.br. Bom terreno, c/414m2, ótm loc. Ótm oportunidade. R\$ 280 mil a vista. TEV.18854.</p> <p><b>CAIO FERNANDES</b> - C.1191. F.4008-0001. Plantação s/ab/dom/feriados das 8 as 17 hs. www.caiofernandes.com.br. Terr. 17x30, excel, local Ótima oportunidade. A vista 450 mil. TEV.19120.</p> <p><b>ESCRIT. IMOB. CARLOS CUNHA</b> - C.1073. F.3211.3252/4646. GREEN CLUB II: 323m2. 70 MIL</p> <p><b>TERTULIANO RÉGO</b> - Cr.1098J. F.3203-2800. Plantação s/ab/dom. Excel. localiz. 999,18m2, ldo sombra, murado. TR17378.</p> <p><b>Neópolis</b></p> <p><b>ABREU IMÓVEIS</b> - (cód.237962) Cr. 2639. F. 3203-3000. Terr em cond, med 360m2, escrit, finnc, R\$ 210 mil. abreu.br/brokers.com.br</p> <p><b>Nova Parnamirim</b></p> <p><b>ABREU IMÓVEIS</b> - (cód.218242) Cr. 2639. F. 3203-3000. Terr med 279, 13m2, localiz em cid verde, ac propost. R\$ 110mil. abreu.br/brokers.com.br</p> <p><b>CAIO FERNANDES</b> - C.1191. F.4008-0001. Plantação s/ab/dom/feriados das 8 as 17 hs. www.caiofernandes.com.br. Terr. em cond. fechado c/ar, lazer. R\$ 95 mil a vista ou CEF. TEV.19239</p> <p><b>CAIO FERNANDES</b> - C.1191. F.4008-0001. Plantação s/ab/dom/feriados das 8 as 17 hs. www.caiofernandes.com.br. Terr. em Cond. Fech. c/ 699m2, R\$ 160 mil a vista ou CEF. TEV.18507</p> <p><b>CAIO FERNANDES</b> - C.1191. F.4008-0001. Plantação s/ab/dom/feriados das 8 as 17 hs. www.caiofernandes.com.br. Terr. em cond. fech, área de lazer. R\$ 110 mil a vista. TEV.19009</p> <p><b>JM CORRETOR DE IMÓVEIS</b> - C.1959. F.9966-0834/8828-4614. VENDE-SE Exc. lote 360m2, c/ infraestrutura p/ construção de exc casa fácil access, terreno de esq, ldo som, escriturado. R\$ 55 mil. www.imoveisempre.com.br. VL.97(9)</p> <p><b>LL IMÓVEIS</b> - C.1601. F.3647-2000. Cond Bq das Palmeiras 2 lotoes R\$ 190 mil cada.</p> <p><b>PERES &amp; PERES IMÓVEIS</b> - C.1607. F.4006-0207. Terr em ar resid pronto p/constru, med 11,5 x 25m, ldo sombra, em frente a ar de lazer do CEPE. R\$ 90 mil. Aceita proposta. TV-01730.</p> <p><b>TERTULIANO RÉGO</b> - Cr.1098J. F.3203-2800. Plantação s/ab/dom. Ótm terr, Pq das Arves, 10.000m2, prox gds cond, ldo somb R\$ 600 mil. TR9697.</p>	<p><b>Parnamirim</b></p> <p><b>LL IMÓVEIS</b> - C.1601. F.3647-2000. Melhor cond fech de Parnamirim, Walter View á.lazer com, sl jog, sl fest, academia, c.fut, pisc olimpica, redão. Temos repasses.</p> <p><b>LL IMÓVEIS</b> - C.1601. F.3647-2000. Passagem de Área - Lteamento jardim pitimbu, ar. 8.016,87m2. R\$ 80 mil.</p> <p><b>LL IMÓVEIS</b> - C.1601. F.3647-2000. Calupiranga loteam sonho verde área 359,59m2!</p> <p><b>LL IMÓVEIS</b> - C.1601. F.3647-2000. Repasse B.Colinhas 5 mil.</p> <p><b>LL IMÓVEIS</b> - C.1601. F.3647-2000. Repasse B.Colinhas lote 200m2 R\$ 6.800,00.</p> <p><b>LL IMÓVEIS</b> - C.1601. F.3647-2000. Lot Luar do Colorado repasse área 200m2 R\$ 5 mil.</p> <p><b>LL IMÓVEIS</b> - C.1601. F.3647-2000. Lot Luar do Colorado 180,40m2 R\$ 7.500,00.</p> <p><b>LL IMÓVEIS</b> - C.1601. F.3647-2000. Lot Pingo D'água 5000m2.</p> <p><b>LL IMÓVEIS</b> - C.1601. F.3647-2000. Sta Tereza - 300m2. R\$ 12 mil.</p> <p><b>LL IMÓVEIS</b> - C.1601. F.3647-2000. Vale do Sol ar c/360m2.</p> <p><b>TERTULIANO RÉGO</b> - Cr.1098J. F.3203-2800. Plantação s/ab/dom. exc área 217x250 BR.304 murado, água/energ R\$ 3.600.000,00. TR9008.</p>	<p><b>Parnamirim</b></p> <p><b>CAIO FERNANDES</b> - C.1191. F.4008-0001. Plantação s/ab/dom/feriados das 8 as 17 hs. www.caiofernandes.com.br. Terr. em cond. fechado c/ar, lazer. R\$ 95 mil a vista ou CEF. TEV.19239</p> <p><b>CAIO FERNANDES</b> - C.1191. F.4008-0001. Plantação s/ab/dom/feriados das 8 as 17 hs. www.caiofernandes.com.br. Terr. em Cond. Fech. c/ 699m2, R\$ 160 mil a vista ou CEF. TEV.18507</p> <p><b>CAIO FERNANDES</b> - C.1191. F.4008-0001. Plantação s/ab/dom/feriados das 8 as 17 hs. www.caiofernandes.com.br. Terr. em cond. fech, área de lazer. R\$ 110 mil a vista. TEV.19009</p> <p><b>JM CORRETOR DE IMÓVEIS</b> - C.1959. F.9966-0834/8828-4614. VENDE-SE Exc. lote 360m2, c/ infraestrutura p/ construção de exc casa fácil access, terreno de esq, ldo som, escriturado. R\$ 55 mil. www.imoveisempre.com.br. VL.97(9)</p> <p><b>LL IMÓVEIS</b> - C.1601. F.3647-2000. Cond Bq das Palmeiras 2 lotoes R\$ 190 mil cada.</p> <p><b>PERES &amp; PERES IMÓVEIS</b> - C.1607. F.4006-0207. Terr em ar resid pronto p/constru, med 11,5 x 25m, ldo sombra, em frente a ar de lazer do CEPE. R\$ 90 mil. Aceita proposta. TV-01730.</p> <p><b>TERTULIANO RÉGO</b> - Cr.1098J. F.3203-2800. Plantação s/ab/dom. Ótm terr, Pq das Arves, 10.000m2, prox gds cond, ldo somb R\$ 600 mil. TR9697.</p>	<p><b>Ponta Negra</b></p> <p><b>CAIO FERNANDES</b> - C.1191. F.4008-0001. Plantação s/ab/dom/feriados das 8 as 17 hs. www.caiofernandes.com.br. Terr. em cond. fechado c/ar, lazer. R\$ 95 mil a vista ou CEF. TEV.19239</p> <p><b>CAIO FERNANDES</b> - C.1191. F.4008-0001. Plantação s/ab/dom/feriados das 8 as 17 hs. www.caiofernandes.com.br. Terr. em Cond. Fech. c/ 699m2, R\$ 160 mil a vista ou CEF. TEV.18507</p> <p><b>CAIO FERNANDES</b> - C.1191. F.4008-0001. Plantação s/ab/dom/feriados das 8 as 17 hs. www.caiofernandes.com.br. Terr. em cond. fech, área de lazer. R\$ 110 mil a vista. TEV.19009</p> <p><b>JM CORRETOR DE IMÓVEIS</b> - C.1959. F.9966-0834/8828-4614. VENDE-SE Exc. lote 360m2, c/ infraestrutura p/ construção de exc casa fácil access, terreno de esq, ldo som, escriturado. R\$ 55 mil. www.imoveisempre.com.br. VL.97(9)</p> <p><b>LL IMÓVEIS</b> - C.1601. F.3647-2000. Cond Bq das Palmeiras 2 lotoes R\$ 190 mil cada.</p> <p><b>PERES &amp; PERES IMÓVEIS</b> - C.1607. F.4006-0207. Terr em ar resid pronto p/constru, med 11,5 x 25m, ldo sombra, em frente a ar de lazer do CEPE. R\$ 90 mil. Aceita proposta. TV-01730.</p> <p><b>TERTULIANO RÉGO</b> - Cr.1098J. F.3203-2800. Plantação s/ab/dom. Ótm terr, Pq das Arves, 10.000m2, prox gds cond, ldo somb R\$ 600 mil. TR9697.</p>	<p><b>Ponta Negra</b></p> <p><b>CAIO FERNANDES</b> - C.1191. F.4008-0001. Plantação s/ab/dom/feriados das 8 as 17 hs. www.caiofernandes.com.br. Terr. em cond. fechado c/ar, lazer. R\$ 95 mil a vista ou CEF. TEV.19239</p> <p><b>CAIO FERNANDES</b> - C.1191. F.4008-0001. Plantação s/ab/dom/feriados das 8 as 17 hs. www.caiofernandes.com.br. Terr. em Cond. Fech. c/ 699m2, R\$ 160 mil a vista ou CEF. TEV.18507</p> <p><b>CAIO FERNANDES</b> - C.1191. F.4008-0001. Plantação s/ab/dom/feriados das 8 as 17 hs. www.caiofernandes.com.br. Terr. em cond. fech, área de lazer. R\$ 110 mil a vista. TEV.19009</p> <p><b>JM CORRETOR DE IMÓVEIS</b> - C.1959. F.9966-0834/8828-4614. VENDE-SE Exc. lote 360m2, c/ infraestrutura p/ construção de exc casa fácil access, terreno de esq, ldo som, escriturado. R\$ 55 mil. www.imoveisempre.com.br. VL.97(9)</p> <p><b>LL IMÓVEIS</b> - C.1601. F.3647-2000. Cond Bq das Palmeiras 2 lotoes R\$ 190 mil cada.</p> <p><b>PERES &amp; PERES IMÓVEIS</b> - C.1607. F.4006-0207. Terr em ar resid pronto p/constru, med 11,5 x 25m, ldo sombra, em frente a ar de lazer do CEPE. R\$ 90 mil. Aceita proposta. TV-01730.</p> <p><b>TERTULIANO RÉGO</b> - Cr.1098J. F.3203-2800. Plantação s/ab/dom. Ótm terr, Pq das Arves, 10.000m2, prox gds cond, ldo somb R\$ 600 mil. TR9697.</p>	<p><b>Praias</b></p> <p><b>CAIO FERNANDES</b> - C.1191. F.4008-0001. Plantação s/ab/dom/feriados das 8 as 17 hs. www.caiofernandes.com.br. Terr. em cond. fechado c/ar, lazer. R\$ 95 mil a vista ou CEF. TEV.19239</p> <p><b>CAIO FERNANDES</b> - C.1191. F.4008-0001. Plantação s/ab/dom/feriados das 8 as 17 hs. www.caiofernandes.com.br. Terr. em Cond. Fech. c/ 699m2, R\$ 160 mil a vista ou CEF. TEV.18507</p> <p><b>CAIO FERNANDES</b> - C.1191. F.4008-0001. Plantação s/ab/dom/feriados das 8 as 17 hs. www.caiofernandes.com.br. Terr. em cond. fech, área de lazer. R\$ 110 mil a vista. TEV.19009</p> <p><b>JM CORRETOR DE IMÓVEIS</b> - C.1959. F.9966-0834/8828-4614. VENDE-SE Exc. lote 360m2, c/ infraestrutura p/ construção de exc casa fácil access, terreno de esq, ldo som, escriturado. R\$ 55 mil. www.imoveisempre.com.br. VL.97(9)</p> <p><b>LL IMÓVEIS</b> - C.1601. F.3647-2000. Cond Bq das Palmeiras 2 lotoes R\$ 190 mil cada.</p> <p><b>PERES &amp; PERES IMÓVEIS</b> - C.1607. F.4006-0207. Terr em ar resid pronto p/constru, med 11,5 x 25m, ldo sombra, em frente a ar de lazer do CEPE. R\$ 90 mil. Aceita proposta. TV-01730.</p> <p><b>TERTULIANO RÉGO</b> - Cr.1098J. F.3203-2800. Plantação s/ab/dom. Ótm terr, Pq das Arves, 10.000m2, prox gds cond, ldo somb R\$ 600 mil. TR9697.</p>	<p><b>Praias</b></p> <p><b>CAIO FERNANDES</b> - C.1191. F.4008-0001. Plantação s/ab/dom/feriados das 8 as 17 hs. www.caiofernandes.com.br. Terr. em cond. fechado c/ar, lazer. R\$ 95 mil a vista ou CEF. TEV.19239</p> <p><b>CAIO FERNANDES</b> - C.1191. F.4008-0001. Plantação s/ab/dom/feriados das 8 as 17 hs. www.caiofernandes.com.br. Terr. em Cond. Fech. c/ 699m2, R\$ 160 mil a vista ou CEF. TEV.18507</p> <p><b>CAIO FERNANDES</b> - C.1191. F.4008-0001. Plantação s/ab/dom/feriados das 8 as 17 hs. www.caiofernandes.com.br. Terr. em cond. fech, área de lazer. R\$ 110 mil a vista. TEV.19009</p> <p><b>JM CORRETOR DE IMÓVEIS</b> - C.1959. F.9966-0834/8828-4614. VENDE-SE Exc. lote 360m2, c/ infraestrutura p/ construção de exc casa fácil access, terreno de esq, ldo som, escriturado. R\$ 55 mil. www.imoveisempre.com.br. VL.97(9)</p> <p><b>LL IMÓVEIS</b> - C.1601. F.3647-2000. Cond Bq das Palmeiras 2 lotoes R\$ 190 mil cada.</p> <p><b>PERES &amp; PERES IMÓVEIS</b> - C.1607. F.4006-0207. Terr em ar resid pronto p/constru, med 11,5 x 25m, ldo sombra, em frente a ar de lazer do CEPE. R\$ 90 mil. Aceita proposta. TV-01730.</p> <p><b>TERTULIANO RÉGO</b> - Cr.1098J. F.3203-2800. Plantação s/ab/dom. Ótm terr, Pq das Arves, 10.000m2, prox gds cond, ldo somb R\$ 600 mil. TR9697.</p>	<p><b>Praias</b></p> <p><b>CAIO FERNANDES</b> - C.1191. F.4008-0001. Plantação s/ab/dom/feriados das 8 as 17 hs. www.caiofernandes.com.br. Terr. em cond. fechado c/ar, lazer. R\$ 95 mil a vista ou CEF. TEV.19239</p> <p><b>CAIO FERNANDES</b> - C.1191. F.4008-0001. Plantação s/ab/dom/feriados das 8 as 17 hs. www.caiofernandes.com.br. Terr. em Cond. Fech. c/ 699m2, R\$ 160 mil a vista ou CEF. TEV.18507</p> <p><b>CAIO FERNANDES</b> - C.1191. F.4008-0001. Plantação s/ab/dom/feriados das 8 as 17 hs. www.caiofernandes.com.br. Terr. em cond. fech, área de lazer. R\$ 110 mil a vista. TEV.19009</p> <p><b>JM CORRETOR DE IMÓVEIS</b> - C.1959. F.9966-0834/8828-4614. VENDE-SE Exc. lote 360m2, c/ infraestrutura p/ construção de exc casa fácil access, terreno de esq, ldo som, escriturado. R\$ 55 mil. www.imoveisempre.com.br. VL.97(9)</p> <p><b>LL IMÓVEIS</b> - C.1601. F.3647-2000. Cond Bq das Palmeiras 2 lotoes R\$ 190 mil cada.</p> <p><b>PERES &amp; PERES IMÓVEIS</b> - C.1607. F.4006-0207. Terr em ar resid pronto p/constru, med 11,5 x 25m, ldo sombra, em frente a ar de lazer do CEPE. R\$ 90 mil. Aceita proposta. TV-01730.</p> <p><b>TERTULIANO RÉGO</b> - Cr.1098J. F.3203-2800. Plantação s/ab/dom. Ótm terr, Pq das Arves, 10.000m2, prox gds cond, ldo somb R\$ 600 mil. TR9697.</p>	<p><b>Grande Natal</b></p> <p><b>CAIO FERNANDES</b> - C.1191. F.4008-0001. Plantação s/ab/dom/feriados das 8 as 17 hs. www.caiofernandes.com.br. Terr. em cond. fechado c/ar, lazer. R\$ 95 mil a vista ou CEF. TEV.19239</p> <p><b>CAIO FERNANDES</b> - C.1191. F.4008-0001. Plantação s/ab/dom/feriados das 8 as 17 hs. www.caiofernandes.com.br. Terr. em Cond. Fech. c/ 699m2, R\$ 160 mil a vista ou CEF. TEV.18507</p> <p><b>CAIO FERNANDES</b> - C.1191. F.4008-0001. Plantação s/ab/dom/feriados das 8 as 17 hs. www.caiofernandes.com.br. Terr. em cond. fech, área de lazer. R\$ 110 mil a vista. TEV.19009</p> <p><b>JM CORRETOR DE IMÓVEIS</b> - C.1959. F.9966-0834/8828-4614. VENDE-SE Exc. lote 360m2, c/ infraestrutura p/ construção de exc casa fácil access, terreno de esq, ldo som, escriturado. R\$ 55 mil. www.imoveisempre.com.br. VL.97(9)</p> <p><b>LL IMÓVEIS</b> - C.1601. F.3647-2000. Cond Bq das Palmeiras 2 lotoes R\$ 190 mil cada.</p> <p><b>PERES &amp; PERES IMÓVEIS</b> - C.1607. F.4006-0207. Terr em ar resid pronto p/constru, med 11,5 x 25m, ldo sombra, em frente a ar de lazer do CEPE. R\$ 90 mil. Aceita proposta. TV-01730.</p> <p><b>TERTULIANO RÉGO</b> - Cr.1098J. F.3203-2800. Plantação s/ab/dom. Ótm terr, Pq das Arves, 10.000m2, prox gds cond, ldo somb R\$ 600 mil. TR9697.</p>	<p><b>Grande Natal</b></p> <p><b>CAIO FERNANDES</b> - C.1191. F.4008-0001. Plantação s/ab/dom/feriados das 8 as 17 hs. www.caiofernandes.com.br. Terr. em cond. fechado c/ar, lazer. R\$ 95 mil a vista ou CEF. TEV.19239</p> <p><b>CAIO FERNANDES</b> - C.1191. F.4008-0001. Plantação s/ab/dom/feriados das 8 as 17 hs. www.caiofernandes.com.br. Terr. em Cond. Fech. c/ 699m2, R\$ 160 mil a vista ou CEF. TEV.18507</p> <p><b>CAIO FERNANDES</b> - C.1191. F.4008-0001. Plantação s/ab/dom/feriados das 8 as 17 hs. www.caiofernandes.com.br. Terr. em cond. fech, área de lazer. R\$ 110 mil a vista. TEV.19009</p> <p><b>JM CORRETOR DE IMÓVEIS</b> - C.1959. F.9</p>



**classificados } para anunciar ligue: 4009 0200**

Natal, domingo, 9 de Janeiro de 2011 - DIÁRIO de NATAL >>> 9

**1.6 Fazendas**

**1 IMÓVEIS**  
**Compra e Venda**

**1.6 Rurais**

**Fazendas**

**TERTULIANO RÉGO** - Cr.1098J. F.3203-2800. Plantaio sãb/ndm. Caiçara do Norte fazenda c/ 1.100 ha, ideal p/ criação de avevruz, engr. curral, toda cerc, armaz, R\$ 800 mil. TR14502.

**TERTULIANO RÉGO** - Cr.1098J. F.3203-2800. Plantaio sãb/ndm. Currais Novos, cercado, arm, poço tubular, curral, cocheira, barreiro, açude, R\$ 120 mil. TR14539

**TERTULIANO RÉGO** - Cr.1098J. F.3203-2800. Plantaio sãb/ndm. Extremoz 700m2 ar. const, duplex, 4/4 sãd 2 ste, à laz, lago art, cerc, poço tub, rio perene R\$ 1 milhão. TR18345.

**Granjas**

**ABREU IMÓVEIS** - (cod 227139) Cr. 2639. F. 3203-3000. Extremoz - granja, 3/4 sãd 1 ste, 2vg, ar serv, pisc, terr, jardim, quintal, 900m2/90m2oon. R\$ 110 mil. abreu.br/brokers.com.br

**ABREU IMÓVEIS** - (cod 199723) Cr. 2639. F. 3203-3000. Extremoz - granja c/ casa grande e do caseiro, canil, baias, 5.6 hect - R\$ 850 mil. abreu.br/brokers.com.br

**ABREU IMÓVEIS** - (cod 199115) Cr. 2639. F. 3203-3000. Povoado de Pium - chácara, 3 ste, ar serv, var, dep emp, escrit, armaz, poço, pomar, 2.5hec. R\$ 250 mil. abreu.br/brokers.com.br

**ABREU IMÓVEIS** - (cod 199026) Cr. 2639. F. 3203-3000. S.G. do Amarante - Chacara c/ casa, 4/4, 2ste, dep emp, var, 4wc, 3vg, laz, 2.5hec. R\$ 250 mil. abreu.br/brokers.com.br

**ABREU IMÓVEIS** - (cod 236713) Cr. 2639. F. 3203-3000. São José de Mipibu - 2/4, gar, var, churr, sil, quintal, 4.800m2 terr, negocia. R\$ 500 mil. abreu.br/brokers.com.br

**GRANJA BALNEÁRIO DE PIUM** - c/ 9 mil m2, arborizada, 02 casas, poço tubular, área de lazer, murada, totalmente legalizada R\$ 350 mil. Tr. Proprietário: F.9431-6140 / 8725-8435

**LL IMÓVEIS** - C.1601. F.3647-2000. Serrinha sãlto c/ lagoa e área 33670m2 em frente a pista.

**TERTULIANO RÉGO** - Cr.1098J. F.3203-2800. Plantaio sãb/ndm. Lagoa do Bonfim - ô granja, margem da lag do Bonfim, 78hec, csa sede, csa morador, fruteiras diversas, capim de corte, ô p/empredimento turístico. R\$ 5 milhões. TR11183

**TERTULIANO RÉGO** - Cr.1098J. F.3203-2800. Plantaio sãb/ndm. Ceará Mirim exc granja 5.400m2 área, dist 16 km de Natal, casa sede c/ 280m2 const, muito confort, laz, c/ 2 piscinas, toda murada R\$ 800 mil. TR14503.

**TERTULIANO RÉGO** - Cr.1098J. F.3203-2800. Plantaio sãb/ndm. Propried em Vera Cruz c/ 32 hect, casa sede, csa morador, curral, cocheira, mata nat, poço tub, sist irrig, cercada, energ trif, capim corte R\$ 440 mil. TR10185.

**TERTULIANO RÉGO** - Cr.1098J. F.3203-2800. Plantaio sãb/ndm. S. José de Mipibu granja c/ 12 ha, casa sede/morador/ hospede, poço tub, estábulo, frut, div, canil, aviário forrageira. Conf mais detalhes. R\$ 1.200.000,00. TR15593.

**TERTULIANO RÉGO** - Cr.1098J. F.3203-2800. Plantaio sãb/ndm. Ceará - Mirim - exc granja, 10 mil m2 ar, csa sede c/4 sts, csa de apoio, 2 pisc lago, confira maiores detalhes. R\$ 500 mil. TR16269

**TERTULIANO RÉGO** - Cr.1098J. F.3203-2800. Plantaio sãb/ndm. Guarapes belíssima granja c/ 5.000m2 casa c/ 4/4 sãd 2 ste, alpendre, demais dep, piscinas, campo fut, R\$ 250 mil. TR17979

**TERTULIANO RÉGO** - Cr.1098J. F.3203-2800. Plantaio sãb/ndm. Monte Alegre - ô granja, 15ha, csa sede, csa mor, cerc, armaz, 3 currais, 50 cocheiras, rio perene, baia, barreiro, açude c/peixe. TR17777

**TERTULIANO RÉGO** - Cr.1098J. F.3203-2800. Plantaio sãb/ndm. Monte Alegre granja a margem da BR, 1,5 ha, casa sede, aviário, piscina R\$ 100 mil. TR14414

**TERTULIANO RÉGO** - Cr.1098J. F.3203-2800. Plantaio sãb/ndm. S. Gonçalo do Amarante granja c/ 4.400m2 área, 220m2 const, cercado, armaz, curral, baia, R\$ 70 mil. TR17233.

**1.6 Granjas**

**TERTULIANO RÉGO** - Cr.1098J. F.3203-2800. Plantaio sãb/ndm. Touros exc granja c/ casa sede/armaz/poço tub/curral/cocheira/div fruteiras, terra fértil, tot cercada R\$ 200 mil. TR17070.

**TERTULIANO RÉGO** - Cr.1098J. F.3203-2800. Plantaio sãb/ndm. Parnamirim área c/ 23 ha, 600m de frente p/ BR.101, cercado. TR12660.

**2 IMÓVEIS**  
**Aluguel**

**2.1 Apartamento**

**Área Preta**

**2 QUARTOS**

**CAIO FERNANDES** - C.1191. F.4008-0001. Plantaio sãb/ndm/feriados das 8 as 17 hs. Apto c/2/4 sãd 1 ste, coz, c/arm, sl p/2 amb, dep, ar serv, c/3 vgs gar cob, pisc, churrasq, silão festas. R\$ 1.200,00 + cond + IPTU. APA-9926.

**ABREU IMÓVEIS** - (AB-5340) Cr. 2639. F. 3203-3000. Cond. Área Preta 2/4 sãd 1 ste, sl, coz, ar serv, wc soc, gar, R\$ 1.500,00. AB-5340.

**Barro Vermelho**

**2 QUARTOS**

**PERES & PERES IMÓVEIS** - C.1607. F.4006-0207. Apto 2/4 sãd 1 ste, wc soc, c/blendex 1 sl, 1 vg, gar, ar serv, c/3 vgs gar cob, pisc, churrasq, silão festas. R\$ 1.100,00 + cond + IPTU. APA-00876.

**CAIO FERNANDES** - C.1191. F.4008-0001. Plantaio sãb/ndm/feriados das 8 as 17 hs. Apto c/2/4 sãd 1 ste, sl, p/2 amb, c/var, elev, pisc, sl fest, coz c/arm, así, var, pisc, playg, elet e gar cob. R\$ 800,00 + cond + IPTU. APA-8990.

**TERTULIANO RÉGO** - Cr.1098J. F.3203-2800. Plantaio sãb/ndm. Apto novo bem localiz sil, 2/4 sãd 1 ste, wc soc, ar serv, sl fest pisc churr play, gar (cob), sombra. R\$ 700,00. TR18495.

**3 QUARTOS**

**PERES & PERES IMÓVEIS** - C.1607. F.4006-0207. Apto 3/4 sãd 1 ste, wc soc, sl, coz, dep emp var, wc serv, churrasq, pisc, rua calc silão fest, 2 vgs gar. R\$ 1.100,00 + tax. (Edifício Ana Beatriz). AL-00873.

**ABREU IMÓVEIS** - (cod. 1486) Cr. 2639. F. 3203-3000. Cond. Rainha Vitória, 3/4 1 ste, sla, coz, ar serv, 1 gar, R\$ 850,00.

**CAIO FERNANDES** - C.1191. F.4008-0001. Plantaio sãb/ndm/feriados das 8 as 17 hs. Apto c/2/4 sãd 1 ste, sl, p/2 amb, c/var, elev, pisc, sl fest, coz c/arm, así, var, pisc, playg, elet e gar cob. R\$ 800,00 + cond + IPTU. APA-8990.

**TERTULIANO RÉGO** - Cr.1098J. F.3203-2800. Plantaio sãb/ndm. Apto novo bem localiz sil, 2/4 sãd 1 ste, wc soc, ar serv, sl fest pisc churr play, gar (cob), sombra. R\$ 700,00. TR18495.

**3 QUARTOS**

**PERES & PERES IMÓVEIS** - C.1607. F.4006-0207. Apto 3/4 sãd 1 ste, wc soc, sl, coz, dep emp var, wc serv, churrasq, pisc, rua calc silão fest, 2 vgs gar. R\$ 1.100,00 + tax. (Edifício Ana Beatriz). AL-00873.

**ABREU IMÓVEIS** - (cod. 1486) Cr. 2639. F. 3203-3000. Cond. Rainha Vitória, 3/4 1 ste, sla, coz, ar serv, 1 gar, R\$ 850,00.

**CAIO FERNANDES** - C.1191. F.4008-0001. Plantaio sãb/ndm/feriados das 8 as 17 hs. Apto c/2/4 sãd 1 ste, sl, p/2 amb, c/var, elev, pisc, sl fest, coz c/arm, así, var, pisc, playg, elet e gar cob. R\$ 800,00 + cond + IPTU. APA-8990.

**TERTULIANO RÉGO** - Cr.1098J. F.3203-2800. Plantaio sãb/ndm. Apto novo bem localiz sil, 2/4 sãd 1 ste, wc soc, ar serv, sl fest pisc churr play, gar (cob), sombra. R\$ 700,00. TR18495.

**3 QUARTOS**

**PERES & PERES IMÓVEIS** - C.1607. F.4006-0207. Apto 3/4 sãd 1 ste, wc soc, sl, coz, dep emp var, wc serv, churrasq, pisc, rua calc silão fest, 2 vgs gar. R\$ 1.100,00 + tax. (Edifício Ana Beatriz). AL-00873.

**ABREU IMÓVEIS** - (cod. 1486) Cr. 2639. F. 3203-3000. Cond. Rainha Vitória, 3/4 1 ste, sla, coz, ar serv, 1 gar, R\$ 850,00.

**CAIO FERNANDES** - C.1191. F.4008-0001. Plantaio sãb/ndm/feriados das 8 as 17 hs. Apto c/2/4 sãd 1 ste, sl, p/2 amb, c/var, elev, pisc, sl fest, coz c/arm, así, var, pisc, playg, elet e gar cob. R\$ 800,00 + cond + IPTU. APA-8990.

**TERTULIANO RÉGO** - Cr.1098J. F.3203-2800. Plantaio sãb/ndm. Apto novo bem localiz sil, 2/4 sãd 1 ste, wc soc, ar serv, sl fest pisc churr play, gar (cob), sombra. R\$ 700,00. TR18495.

**3 QUARTOS**

**PERES & PERES IMÓVEIS** - C.1607. F.4006-0207. Apto 3/4 sãd 1 ste, wc soc, sl, coz, dep emp var, wc serv, churrasq, pisc, rua calc silão fest, 2 vgs gar. R\$ 1.100,00 + tax. (Edifício Ana Beatriz). AL-00873.

**ABREU IMÓVEIS** - (cod. 1486) Cr. 2639. F. 3203-3000. Cond. Rainha Vitória, 3/4 1 ste, sla, coz, ar serv, 1 gar, R\$ 850,00.

**CAIO FERNANDES** - C.1191. F.4008-0001. Plantaio sãb/ndm/feriados das 8 as 17 hs. Apto c/2/4 sãd 1 ste, sl, p/2 amb, c/var, elev, pisc, sl fest, coz c/arm, así, var, pisc, playg, elet e gar cob. R\$ 800,00 + cond + IPTU. APA-8990.

**TERTULIANO RÉGO** - Cr.1098J. F.3203-2800. Plantaio sãb/ndm. Apto novo bem localiz sil, 2/4 sãd 1 ste, wc soc, ar serv, sl fest pisc churr play, gar (cob), sombra. R\$ 700,00. TR18495.

**3 QUARTOS**

**PERES & PERES IMÓVEIS** - C.1607. F.4006-0207. Apto 3/4 sãd 1 ste, wc soc, sl, coz, dep emp var, wc serv, churrasq, pisc, rua calc silão fest, 2 vgs gar. R\$ 1.100,00 + tax. (Edifício Ana Beatriz). AL-00873.

**ABREU IMÓVEIS** - (cod. 1486) Cr. 2639. F. 3203-3000. Cond. Rainha Vitória, 3/4 1 ste, sla, coz, ar serv, 1 gar, R\$ 850,00.

**CAIO FERNANDES** - C.1191. F.4008-0001. Plantaio sãb/ndm/feriados das 8 as 17 hs. Apto c/2/4 sãd 1 ste, sl, p/2 amb, c/var, elev, pisc, sl fest, coz c/arm, así, var, pisc, playg, elet e gar cob. R\$ 800,00 + cond + IPTU. APA-8990.

**TERTULIANO RÉGO** - Cr.1098J. F.3203-2800. Plantaio sãb/ndm. Apto novo bem localiz sil, 2/4 sãd 1 ste, wc soc, ar serv, sl fest pisc churr play, gar (cob), sombra. R\$ 700,00. TR18495.

**3 QUARTOS**

**PERES & PERES IMÓVEIS** - C.1607. F.4006-0207. Apto 3/4 sãd 1 ste, wc soc, sl, coz, dep emp var, wc serv, churrasq, pisc, rua calc silão fest, 2 vgs gar. R\$ 1.100,00 + tax. (Edifício Ana Beatriz). AL-00873.

**ABREU IMÓVEIS** - (cod. 1486) Cr. 2639. F. 3203-3000. Cond. Rainha Vitória, 3/4 1 ste, sla, coz, ar serv, 1 gar, R\$ 850,00.

**CAIO FERNANDES** - C.1191. F.4008-0001. Plantaio sãb/ndm/feriados das 8 as 17 hs. Apto c/2/4 sãd 1 ste, sl, p/2 amb, c/var, elev, pisc, sl fest, coz c/arm, así, var, pisc, playg, elet e gar cob. R\$ 800,00 + cond + IPTU. APA-8990.

**TERTULIANO RÉGO** - Cr.1098J. F.3203-2800. Plantaio sãb/ndm. Apto novo bem localiz sil, 2/4 sãd 1 ste, wc soc, ar serv, sl fest pisc churr play, gar (cob), sombra. R\$ 700,00. TR18495.

**3 QUARTOS**

**PERES & PERES IMÓVEIS** - C.1607. F.4006-0207. Apto 3/4 sãd 1 ste, wc soc, sl, coz, dep emp var, wc serv, churrasq, pisc, rua calc silão fest, 2 vgs gar. R\$ 1.100,00 + tax. (Edifício Ana Beatriz). AL-00873.

**ABREU IMÓVEIS** - (cod. 1486) Cr. 2639. F. 3203-3000. Cond. Rainha Vitória, 3/4 1 ste, sla, coz, ar serv, 1 gar, R\$ 850,00.

**CAIO FERNANDES** - C.1191. F.4008-0001. Plantaio sãb/ndm/feriados das 8 as 17 hs. Apto c/2/4 sãd 1 ste, sl, p/2 amb, c/var, elev, pisc, sl fest, coz c/arm, así, var, pisc, playg, elet e gar cob. R\$ 800,00 + cond + IPTU. APA-8990.

**TERTULIANO RÉGO** - Cr.1098J. F.3203-2800. Plantaio sãb/ndm. Apto novo bem localiz sil, 2/4 sãd 1 ste, wc soc, ar serv, sl fest pisc churr play, gar (cob), sombra. R\$ 700,00. TR18495.

**3 QUARTOS**

**PERES & PERES IMÓVEIS** - C.1607. F.4006-0207. Apto 3/4 sãd 1 ste, wc soc, sl, coz, dep emp var, wc serv, churrasq, pisc, rua calc silão fest, 2 vgs gar. R\$ 1.100,00 + tax. (Edifício Ana Beatriz). AL-00873.

**ABREU IMÓVEIS** - (cod. 1486) Cr. 2639. F. 3203-3000. Cond. Rainha Vitória, 3/4 1 ste, sla, coz, ar serv, 1 gar, R\$ 850,00.

**CAIO FERNANDES** - C.1191. F.4008-0001. Plantaio sãb/ndm/feriados das 8 as 17 hs. Apto c/2/4 sãd 1 ste, sl, p/2 amb, c/var, elev, pisc, sl fest, coz c/arm, así, var, pisc, playg, elet e gar cob. R\$ 800,00 + cond + IPTU. APA-8990.

**TERTULIANO RÉGO** - Cr.1098J. F.3203-2800. Plantaio sãb/ndm. Apto novo bem localiz sil, 2/4 sãd 1 ste, wc soc, ar serv, sl fest pisc churr play, gar (cob), sombra. R\$ 700,00. TR18495.

**3 QUARTOS**

**PERES & PERES IMÓVEIS** - C.1607. F.4006-0207. Apto 3/4 sãd 1 ste, wc soc, sl, coz, dep emp var, wc serv, churrasq, pisc, rua calc silão fest, 2 vgs gar. R\$ 1.100,00 + tax. (Edifício Ana Beatriz). AL-00873.

**ABREU IMÓVEIS** - (cod. 1486) Cr. 2639. F. 3203-3000. Cond. Rainha Vitória, 3/4 1 ste, sla, coz, ar serv, 1 gar, R\$ 850,00.

**CAIO FERNANDES** - C.1191. F.4008-0001. Plantaio sãb/ndm/feriados das 8 as 17 hs. Apto c/2/4 sãd 1 ste, sl, p/2 amb, c/var, elev, pisc, sl fest, coz c/arm, así, var, pisc, playg, elet e gar cob. R\$ 800,00 + cond + IPTU. APA-8990.

**TERTULIANO RÉGO** - Cr.1098J. F.3203-2800. Plantaio sãb/ndm. Apto novo bem localiz sil, 2/4 sãd 1 ste, wc soc, ar serv, sl fest pisc churr play, gar (cob), sombra. R\$ 700,00. TR18495.

**3 QUARTOS**

**PERES & PERES IMÓVEIS** - C.1607. F.4006-0207. Apto 3/4 sãd 1 ste, wc soc, sl, coz, dep emp var, wc serv, churrasq, pisc, rua calc silão fest, 2 vgs gar. R\$ 1.100,00 + tax. (Edifício Ana Beatriz). AL-00873.

**ABREU IMÓVEIS** - (cod. 1486) Cr. 2639. F. 3203-3000. Cond. Rainha Vitória, 3/4 1 ste, sla, coz, ar serv, 1 gar, R\$ 850,00.

**CAIO FERNANDES** - C.1191. F.4008-0001. Plantaio sãb/ndm/feriados das 8 as 17 hs. Apto c/2/4 sãd 1 ste, sl, p/2 amb, c/var, elev, pisc, sl fest, coz c/arm, así, var, pisc, playg, elet e gar cob. R\$ 800,00 + cond + IPTU. APA-8990.

**2.1 Candelária**

**ABREU IMÓVEIS** - (AB-5176) Cr. 2639. F. 3203-3000. Cond. Quatro Estações, 2/4 sãd 1 ste, sla, coz, ar serv, 1 wc soc, 1 gar. R\$ 850,00.

**3 QUARTOS**

**PERES & PERES IMÓVEIS** - C.1607. F.4006-0207. Apto. 3 qts c/blendex, 1 sla, coz, c/arm, dep emp, wc soc, ar serv, pisc, 2 vgs gar, playg, quadra poliesportiva, 123m2, R\$ 1.300,00 + tax. (cond. Green Towers). AL-00701.

**TEC IMOBILIÁRIA** - C.1718. F.3221-2222/9981-0538. Viz ao Carrefour Ed. Bairro Latino alug ap 34 + dep R\$ 650,00 + taxas.

**CAIO FERNANDES** - C.1191. F.4008-0001. Plantaio sãb/ndm/feriados das 8 as 17 hs. Apto c/ótima localiz, c/3 sts, sl ampla p/ 3 amb c/var, lavabo, wc, coz c/arm, dep emp, ar serv, dep emp, ar serv, pfd sob pilotis, 2 vgs gar cob, elev, apto c/200m2, lado sombra. R\$ 1.500,00 + cond + IPTU. APA-116.

**CAIO FERNANDES** - C.1191. F.4008-0001. Plantaio sãb/ndm/feriados das 8 as 17 hs. Apto novo c/ 98m2, c/ 3/4 sãd 2 suít, sl p/2 amb, coz, ar serv, wc, piscina, churr, sl fest, playground, quadra, gar p/ 2 carr, elev, R\$ 1.400,00 + cond + IPTU. APA-10023.

**PERES & PERES IMÓVEIS** - C.1607. F.4006-0207. Apto c/2 sts p/3 amb, 4 sts c/hidromassagem e arms, ar serv c/arm, coz c/arm, closet, dep emp c/arm, desp, lav, bar, 2 var, pisc, playg, silão festas, rua calcada, lido sombra, 4 vgs gar. R\$ 2.500 + tax. (cond. Friedrich Choppin). AL-00869.

**TEC IMOBILIÁRIA** - C.1718. F.3221-2222/9981-0538. Alug ap 2/4 + 1 reversível R\$ 700,00 + cond + IPTU, Cond Plaza Center prôx ao Marista, 2 elev gar, playg.

**ESCRIT. IMOB. CARLOS CUNHA** - C.1073.F.3211.3252/4646. 2/4, sala, cozinha. R\$ 380,00 + taxas.

**CAIO FERNANDES** - C.1191. F.4008-0001. Plantaio sãb/ndm/feriados das 8 as 17 hs. Apto c/2/4 sãd 1 ste, sl, p/2 amb, c/var, 1/4, wc soc, demais dep, gar. R\$ 400,00. TR16305.

**4 QUARTOS ou +**

**Centro**

**1 QUARTO**

**TERTULIANO RÉGO** - Cr.1098J. F.3203-2800. Plantaio sãb/ndm Exc. local andar alto, sl 2 amb/var, 1/4, wc soc, demais dep, gar. R\$ 400,00. TR16305.

**2 QUARTOS**

**4 QUARTOS ou +**

**PERES & PERES IMÓVEIS** - C.1607. F.4006-0207. Apto c/2 sts p/3 amb, 4 sts c/hidromassagem e arms, ar serv c/arm, coz c/arm, closet, dep emp c/arm, desp, lav, bar, 2 var, pisc, playg, silão festas, rua calcada, lido sombra, 4 vgs gar. R\$ 2.500 + tax. (cond. Friedrich Choppin). AL-00869.

**TEC IMOBILIÁRIA** - C.1718. F.3221-2222/9981-0538. Alug ap 2/4 + 1 reversível R\$ 700,00 + cond + IPTU, Cond Plaza Center prôx ao Marista, 2 elev gar, playg.

**ESCRIT. IMOB. CARLOS CUNHA** - C.1073.F.3211.3252/4646. 2/4, sala, cozinha. R\$ 380,00 + taxas.

**CAIO FERNANDES** - C.1191. F.4008-0001. Plantaio sãb/ndm/feriados das 8 as 17 hs. Apto c/2/4 sãd 1 ste, sl, p/2 amb, c/var, 1/4, wc soc, demais dep, gar. R\$ 400,00. TR16305.

1<sup>o</sup>  
LUGAR

EM AUDIÊNCIA

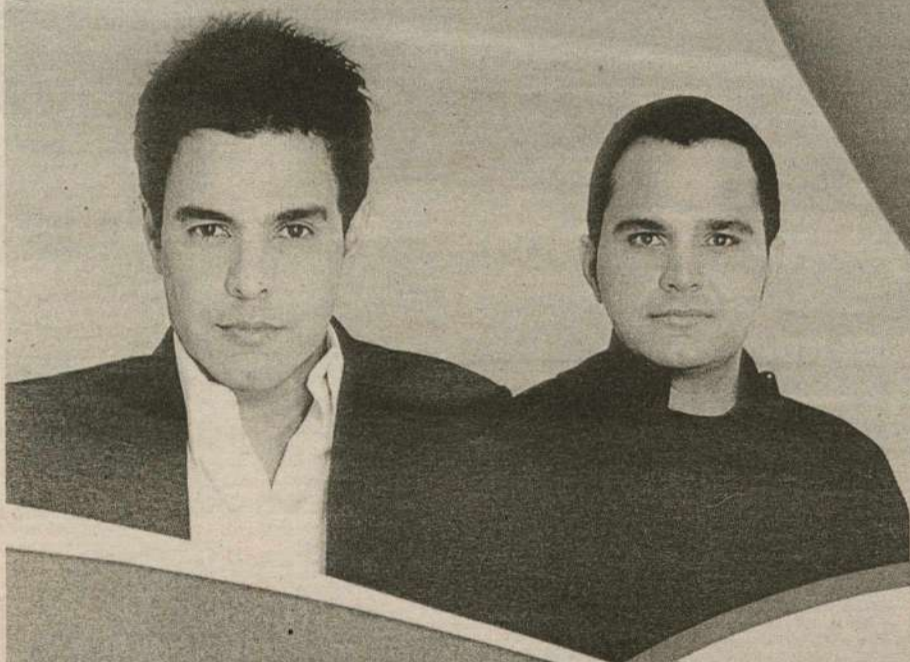

Clube  
97.9 fm

FONTE: IBOPE EASYMEDIA3, NATAL, MÉDIA DO ÍNDICE DE AUDIÊNCIA EM NÚMEROS ABSOLUTOS (IA#), AMÉDAS OS SEXOS, TODOS OS DIAS, TODOS OS LOCAIS, DAS 05 ÀS 00h, 09 DE NOVEMBRO A 16 DE NOVEMBRO/09

Tá na Clube. Tá bom demais.

[www.clubenatal.fm](http://www.clubenatal.fm)

**classificados } para anunciar ligue: 4009 0200**

Natal, domingo, 9 de janeiro de 2011 - DIÁRIO de NATAL >>> 11

<p><b>2.1</b> Ponta Negra</p>	<p><b>2.1</b> Tirol</p>	<p><b>2.2</b> Cidade Satélite</p>	<p><b>2.2</b> Nova Parnamirim</p>	<p><b>2.2</b> Praias</p>	<p><b>2.3</b> Cidade Jardim</p>	<p><b>2.3</b> Petrópolis</p>	<p><b>3.1</b> Chevrolet</p>
<p><b>2</b> <b>IMÓVEIS</b> <b>Aluguel</b></p>	<p><b>Tirol</b> <b>2 QUARTOS</b></p>	<p><b>Cidade Satélite</b> <b>1 QUARTO</b></p>	<p><b>Nova Parnamirim</b> <b>3 QUARTOS</b></p>	<p><b>3 QUARTOS</b></p>	<p><b>Cidade Jardim</b></p>	<p><b>Petrópolis</b></p>	<p><b>3</b> <b>VEÍCULOS</b></p>
<p><b>2.1</b> Apartamento</p>	<p><b>TERTULIANO RÉGO</b> Cr.1098J. F.3203-2800. Plantão sãb/dom. Apto novo em excel localim sl, 2/4 sd 1 ste, wc soc, coz, americ, ar, lizer, 1 gar cob, sombra. R\$ 800,00. TR18200</p>	<p><b>ABREU IMÓVEIS - (AB.4803) Cr. 2639. F. 3203-3000. Rua Serra da Jurema, 1/4, sla, coz, ar, serv, wc soc, gar. R\$ 450,00.</b></p>	<p><b>TERTULIANO RÉGO</b> Cr.1098J. F.3203-2800. Plantão sãb/dom. Cond. fech. excel. casa, 145m2 constr. terraço, sla, 3/4 (1 ste), closet, demais dep. 2 gar. R\$ 1 mil. TR11699.</p>	<p><b>ALUGO CASA</b> A beira mar na Praia de MURIU, 01 ste c/ 2/4, 4 wc, 02 Andares, gar p/ 04 carros, amplo terraço. MELHOR VISTA DA PRAIA. F: 3234-6642/8812-1798</p>	<p><b>TERTULIANO RÉGO</b> Cr.1098J. F.3203-2800. Plantão sãb/dom. Lja c/wc, em centro comerc recém-constr, próx Campus Universitário. R\$ 550,00. TR8626.</p>	<p><b>ABREU IMÓVEIS - (AB.5710) Cr. 2639. F. 3203-3000. Aluga-se excel sias p/escrit na Av Deodoro da Fonseca, 1 sla, 1 wc soc, instalação p/split, varios pontos p/intermet. R\$ 300,00. (350,00), (400,00) (R\$ 480,00).</b></p>	<p><b>3.1</b> <b>Automóveis</b></p>
<p><b>Ponta Negra</b> <b>2 QUARTOS</b></p>	<p><b>ABREU IMÓVEIS - (AB.5281) Cr. 2639. F. 3203-3000. Cond Ruth Galvao, 2/4 sd 1 ste, sla, coz, ar, serv, wc soc, gar. R\$ 800,00.</b></p>	<p><b>ABREU IMÓVEIS - (AB.1919) Cr. 2639. F. 3203-3000. Briza das Flores, 2/4, 1 sl, coz, ár, serv, wc soc, gar R\$ 380,00.</b></p>	<p><b>Parnamirim</b> <b>2 QUARTOS</b></p>	<p><b>ABREU IMÓVEIS - (AB.4360) Cr. 2639. F. 3203-3000. Praia de Pirangi do Norte - cond Terracos de Pirangi, 3/4, 2 sts, sla, coz, ar, serv, dep emp, desp, 2 wcs e 2 gar. R\$ 3 mil dolares.</b></p>	<p><b>ABREU IMÓVEIS - (cod. 4383) Cr. 2639. F. 3203-3000. R. Gaspar Henrique Cruz, Galpão Comercial c/ 2 salas e wc soc, R\$ 15 mil.</b></p>	<p><b>Ponto Comercial c/16 salas!</b> <b>E 6 wcs, copa, cozinha. 02 lavabos. Servindo para Clínica, Escola, Escritório e outros. NA AVENIDA RODRIGUES ALVES, Nº 538 - PETRÓPOLIS.Tr. 8725.6358/ 9133.5527</b></p>	<p><b>Chevrolet</b></p>
<p><b>CAIO FERNANDES - C.1191. F.4008-0001. Plantão sãb/dom/feriados das 8 as 17 hs. Apto c/ 2/4 sãd 1 ste, wc,coz c/ arms, desp, ar serv, piscina, churras, playgr, gar cob R\$ 900,00 + cond + IPTU. APA-10593</b></p>	<p><b>ABREU IMÓVEIS - (AB.5353) Cr. 2639. F. 3203-3000. Ed. Vicente Mesquita, 3 sts, sla, coz, ar, serv, 1 dep, emp 1 wc soc, gar R\$ 2.200,00.</b></p>	<p><b>ABREU IMÓVEIS - (AB.5353) Cr. 2639. F. 3203-3000. Ed. Vicente Mesquita, 3 sts, sla, coz, ar, serv, 1 dep, emp 1 wc soc, gar R\$ 2.200,00.</b></p>	<p><b>Parque das Colinas</b> <b>4 QUARTOS ou +</b></p>	<p><b>ABREU IMÓVEIS - (AB.5555) Cr. 2639. F. 3203-3000. Genipabu - Cond Genipabu Village, 3/4, 1 sla, coz, ar, serv, 1 wc soc, R\$ 1.800,00/Temporada 4 mil.</b></p>	<p><b>ABREU IMÓVEIS - (AB.2588) Cr. 2639. F. 3203-3000. Ed Beatrice Bonaca, lja comerc c/1 sla, 1 wc soc, R\$ 1.900,00.</b></p>	<p><b>ABREU IMÓVEIS - (AB.5710) Cr. 2639. F. 3203-3000. Aluga-se excel sias p/escrit na Av Deodoro da Fonseca, 1 sla, 1 wc soc, instalação p/split, varios pontos p/intermet. R\$ 300,00. (350,00), (400,00) (R\$ 480,00).</b></p>	<p><b>CELTA LIFE 1.0, 4p, Flex, completo + som+ pneus novos, R\$ 24.900,00.Soleil Veiculos 8865-0673/ 8843-6007/ 8727-2718.</b></p>
<p><b>CAIO FERNANDES - C.1191. F.4008-0001. Plantão sãb/dom/feriados das 8 as 17 hs. Apto c/ 2/4 sãd 1 ste, wc,coz c/ arms, desp, ar serv, piscina, churras, playgr, gar cob R\$ 900,00 + cond + IPTU. APA-10593</b></p>	<p><b>ABREU IMÓVEIS - (AB.2063) Cr. 2639. F. 3203-3000. Ed Xavantes, 3/4, 1 ste, sla p/2 ambs, coz, ar, serv, 1 wc soc, dep emp, gar. R\$ 750,00.</b></p>	<p><b>PERES &amp; PERES IMÓVEIS - C.1607. F.4006-0207. Cs. 3/4 s/1 ste, wc soc, c/blindex, sl p/2 amb, ar serv, coz c/ arm, wc soc c/blindex closet, perg, lado somb, churrasq grad, jd,im externo lavand, pisc rua calç 2 gar. R\$ 1 mil. +taxas.CL-00782.</b></p>	<p><b>Cidade Verde</b> <b>3 QUARTOS</b></p>	<p><b>ABREU IMÓVEIS - (AB.5371) Cr. 2639. F. 3203-3000. Pirangi do Norte - R. São Sebastião, 3/4 sd 1 ste, 1 sla, 2 gar. R\$ 6.200,00</b></p>	<p><b>ABREU IMÓVEIS - (AB.0727) Cr. 2639. F. 3203-3000. Av Prudente de Moraes 4 salas R\$ 3.800,00.</b></p>	<p><b>TERTULIANO RÉGO</b> Cr.1098J. F.3203-2800. Plantão sãb/dom. Olima localiz, pronto p/clinica, 8 sts, 3 wcs 3 vgs p/estac, sombra. R\$ 2.500,00. TR18506.</p>	<p><b>CELTA LIFE VHC, 2008, 4p, Flexpower, 1.0, gasolina/álcool, branca. R\$ 21.500,00. Soleil Veiculos 8865-0673/ 8843-6007/ 8727-2718.</b></p>
<p><b>CAIO FERNANDES - C.1191. F.4008-0001. Plantão sãb/dom/feriados das 8 as 17 hs. Apto c/ 2/4 sãd 1 ste, wc,coz c/ arms, desp, ar serv, piscina, churras, playgr, gar cob R\$ 900,00 + cond + IPTU. APA-10593</b></p>	<p><b>ABREU IMÓVEIS - (AB.2063) Cr. 2639. F. 3203-3000. Ed Xavantes, 3/4, 1 ste, sla p/2 ambs, coz, ar, serv, 1 wc soc, dep emp, e uma gar. R\$ 750,00.</b></p>	<p><b>ABREU IMÓVEIS - (AB.5386) Cr. 2639. F. 3203-3000. Av Romualdo Galvao, 6/4 sd 1 ste, 2 sts, coz, ar, serv, 2 wcs soc, desp, var e 3 gar. R\$ 3.300,00.</b></p>	<p><b>2.2</b> Casa</p>	<p><b>ABREU IMÓVEIS - (AB.4768) Cr. 2639. F. 3203-3000. Ra Atum, 2/4, sla, coz, ar, serv, 1 wc soc e 1 gar. R\$ 500,00.</b></p>	<p><b>ABREU IMÓVEIS - (cod. 4854) Cr. 2639. F. 3203-3000. R. Alberto Maranhão 3/4, 2 wc soc, 2 sts, coz, dep emp, desp, R\$ 1.500,00.</b></p>	<p><b>ABREU IMÓVEIS - (AB.5042) Cr. 2639. F. 3203-3000. Praia do Meio- Av Pres Cafe Filho, pto comerc pronto p/lanchonete. R\$ 2 mil.</b></p>	<p><b>CORSA Classic Spirit, 1.0, 2008, gaso/álcool, branco, R\$ 23.900,00, ar, dh, ve, te. Soleil Veiculos 8865-0673/ 8843-6007/ 8727-2718.</b></p>
<p><b>CAIO FERNANDES - C.1191. F.4008-0001. Plantão sãb/dom/feriados das 8 as 17 hs. Apto c/ 2/4 sãd 1 ste, wc,coz c/ arms, desp, ar serv, piscina, churras, playgr, gar cob R\$ 900,00 + cond + IPTU. APA-10593</b></p>	<p><b>ABREU IMÓVEIS - (AB.2063) Cr. 2639. F. 3203-3000. Ed Xavantes, 3/4, 1 ste, sla p/2 ambs, coz, ar, serv, 1 wc soc, dep emp e uma gar. R\$ 750,00.</b></p>	<p><b>ABREU IMÓVEIS - (AB.5562) Cr. 2639. F. 3203-3000. Rua Heracito Vilar, 5/4 sd 3 sts, 2 sts, coz, ar, serv, 2 wcs soc, dep emp e 4 gar. R\$ 2 mil.</b></p>	<p><b>Barro Vermelho</b> <b>4 QUARTOS ou +</b></p>	<p><b>ABREU IMÓVEIS - (AB.3615) Cr. 2639. F. 3203-3000. Cotovelo - R. Praia de Cotovelo, 4 sts, 1 sla p/3 ambs, coz, ar, serv, dep emp, desp, 2 wcs e 4 v gar, ar, verde, pisc c/ bar, ldo mobil, Chale c/sla, coz americ, qto e wc. R\$ 25 mil.</b></p>	<p><b>ABREU IMÓVEIS - (cod. 4854) Cr. 2639. F. 3203-3000. Terreno na Av. Nasc. de Castro c/450m2. R\$ 2 mil.</b></p>	<p><b>ABREU IMÓVEIS - (AB.5042) Cr. 2639. F. 3203-3000. Praia do Meio- Av Pres Cafe Filho, pto comerc pronto p/lanchonete. R\$ 2 mil.</b></p>	<p><b>PRISMA MAXX 1.4, gaso/álcool, branca, 2007, ar, dh, ve, al, te, desem, traseiro, R\$ 24 mil. Soleil Veiculos 8865-0673/ 8843-6007/ 8727-2718.</b></p>
<p><b>CAIO FERNANDES - C.1191. F.4008-0001. Plantão sãb/dom/feriados das 8 as 17 hs. Apto c/ 2/4 sãd 1 ste, wc,coz c/ arms, desp, ar serv, piscina, churras, playgr, gar cob R\$ 900,00 + cond + IPTU. APA-10593</b></p>	<p><b>ABREU IMÓVEIS - (AB.2063) Cr. 2639. F. 3203-3000. Ed Xavantes, 3/4, 1 ste, sla p/2 ambs, coz, ar, serv, 1 wc soc, dep emp e uma gar. R\$ 750,00.</b></p>	<p><b>ABREU IMÓVEIS - (AB.5562) Cr. 2639. F. 3203-3000. Rua Heracito Vilar, 5/4 sd 3 sts, 2 sts, coz, ar, serv, 2 wcs soc, dep emp e 4 gar. R\$ 2 mil.</b></p>	<p><b>2.2</b> Casa</p>	<p><b>ABREU IMÓVEIS - (AB.3615) Cr. 2639. F. 3203-3000. Cotovelo - R. Praia de Cotovelo, 4 sts, 1 sla p/3 ambs, coz, ar, serv, dep emp, desp, 2 wcs e 4 v gar, ar, verde, pisc c/ bar, ldo mobil, Chale c/sla, coz americ, qto e wc. R\$ 25 mil.</b></p>	<p><b>ABREU IMÓVEIS - (cod. 4854) Cr. 2639. F. 3203-3000. Terreno na Av. Nasc. de Castro c/450m2. R\$ 2 mil.</b></p>	<p><b>ABREU IMÓVEIS - (AB.5042) Cr. 2639. F. 3203-3000. Praia do Meio- Av Pres Cafe Filho, pto comerc pronto p/lanchonete. R\$ 2 mil.</b></p>	<p><b>FIAT STRADA 2008, fire, flet. F: 3653.2904/8847.9575</b></p>
<p><b>CAIO FERNANDES - C.1191. F.4008-0001. Plantão sãb/dom/feriados das 8 as 17 hs. Apto c/ 2/4 sãd 1 ste, wc,coz c/ arms, desp, ar serv, piscina, churras, playgr, gar cob R\$ 900,00 + cond + IPTU. APA-10593</b></p>	<p><b>ABREU IMÓVEIS - (AB.2063) Cr. 2639. F. 3203-3000. Ed Xavantes, 3/4, 1 ste, sla p/2 ambs, coz, ar, serv, 1 wc soc, dep emp e uma gar. R\$ 750,00.</b></p>	<p><b>ABREU IMÓVEIS - (AB.5562) Cr. 2639. F. 3203-3000. Rua Heracito Vilar, 5/4 sd 3 sts, 2 sts, coz, ar, serv, 2 wcs soc, dep emp e 4 gar. R\$ 2 mil.</b></p>	<p><b>Barro Vermelho</b> <b>4 QUARTOS ou +</b></p>	<p><b>ABREU IMÓVEIS - (AB.3615) Cr. 2639. F. 3203-3000. Cotovelo - R. Praia de Cotovelo, 4 sts, 1 sla p/3 ambs, coz, ar, serv, dep emp, desp, 2 wcs e 4 v gar, ar, verde, pisc c/ bar, ldo mobil, Chale c/sla, coz americ, qto e wc. R\$ 25 mil.</b></p>	<p><b>ABREU IMÓVEIS - (cod. 4854) Cr. 2639. F. 3203-3000. Terreno na Av. Nasc. de Castro c/450m2. R\$ 2 mil.</b></p>	<p><b>ABREU IMÓVEIS - (AB.5042) Cr. 2639. F. 3203-3000. Praia do Meio- Av Pres Cafe Filho, pto comerc pronto p/lanchonete. R\$ 2 mil.</b></p>	<p><b>IDEA ADVENTURE Lockey 1.6, 2010, 9 mil/km rodados, completo, R4 51.900,00. Soleil Veiculos 8865-0673/ 8843-6007/ 8727-2718.</b></p>
<p><b>CAIO FERNANDES - C.1191. F.4008-0001. Plantão sãb/dom/feriados das 8 as 17 hs. Apto c/ 2/4 sãd 1 ste, wc,coz c/ arms, desp, ar serv, piscina, churras, playgr, gar cob R\$ 900,00 + cond + IPTU. APA-10593</b></p>	<p><b>ABREU IMÓVEIS - (AB.2063) Cr. 2639. F. 3203-3000. Ed Xavantes, 3/4, 1 ste, sla p/2 ambs, coz, ar, serv, 1 wc soc, dep emp e uma gar. R\$ 750,00.</b></p>	<p><b>ABREU IMÓVEIS - (AB.5562) Cr. 2639. F. 3203-3000. Rua Heracito Vilar, 5/4 sd 3 sts, 2 sts, coz, ar, serv, 2 wcs soc, dep emp e 4 gar. R\$ 2 mil.</b></p>	<p><b>2.2</b> Casa</p>	<p><b>ABREU IMÓVEIS - (AB.3615) Cr. 2639. F. 3203-3000. Cotovelo - R. Praia de Cotovelo, 4 sts, 1 sla p/3 ambs, coz, ar, serv, dep emp, desp, 2 wcs e 4 v gar, ar, verde, pisc c/ bar, ldo mobil, Chale c/sla, coz americ, qto e wc. R\$ 25 mil.</b></p>	<p><b>ABREU IMÓVEIS - (cod. 4854) Cr. 2639. F. 3203-3000. Terreno na Av. Nasc. de Castro c/450m2. R\$ 2 mil.</b></p>	<p><b>ABREU IMÓVEIS - (AB.5042) Cr. 2639. F. 3203-3000. Praia do Meio- Av Pres Cafe Filho, pto comerc pronto p/lanchonete. R\$ 2 mil.</b></p>	<p><b>MILLE FIRE Flex, 2p, 2007, c/ar, te, al, GNV, R\$ 18.500,00. Soleil Veiculos 8865-0673/ 8843-6007/ 8727-2718.</b></p>
<p><b>CAIO FERNANDES - C.1191. F.4008-0001. Plantão sãb/dom/feriados das 8 as 17 hs. Apto c/ 2/4 sãd 1 ste, wc,coz c/ arms, desp, ar serv, piscina, churras, playgr, gar cob R\$ 900,00 + cond + IPTU. APA-10593</b></p>	<p><b>ABREU IMÓVEIS - (AB.2063) Cr. 2639. F. 3203-3000. Ed Xavantes, 3/4, 1 ste, sla p/2 ambs, coz, ar, serv, 1 wc soc, dep emp e uma gar. R\$ 750,00.</b></p>	<p><b>ABREU IMÓVEIS - (AB.5562) Cr. 2639. F. 3203-3000. Rua Heracito Vilar, 5/4 sd 3 sts, 2 sts, coz, ar, serv, 2 wcs soc, dep emp e 4 gar. R\$ 2 mil.</b></p>	<p><b>Barro Vermelho</b> <b>4 QUARTOS ou +</b></p>	<p><b>ABREU IMÓVEIS - (AB.3615) Cr. 2639. F. 3203-3000. Cotovelo - R. Praia de Cotovelo, 4 sts, 1 sla p/3 ambs, coz, ar, serv, dep emp, desp, 2 wcs e 4 v gar, ar, verde, pisc c/ bar, ldo mobil, Chale c/sla, coz americ, qto e wc. R\$ 25 mil.</b></p>	<p><b>ABREU IMÓVEIS - (cod. 4854) Cr. 2639. F. 3203-3000. Terreno na Av. Nasc. de Castro c/450m2. R\$ 2 mil.</b></p>	<p><b>ABREU IMÓVEIS - (AB.5042) Cr. 2639. F. 3203-3000. Praia do Meio- Av Pres Cafe Filho, pto comerc pronto p/lanchonete. R\$ 2 mil.</b></p>	<p><b>FIAT STRADA 2008, fire, flet. F: 3653.2904/8847.9575</b></p>
<p><b>CAIO FERNANDES - C.1191. F.4008-0001. Plantão sãb/dom/feriados das 8 as 17 hs. Apto c/ 2/4 sãd 1 ste, wc,coz c/ arms, desp, ar serv, piscina, churras, playgr, gar cob R\$ 900,00 + cond + IPTU. APA-10593</b></p>	<p><b>ABREU IMÓVEIS - (AB.2063) Cr. 2639. F. 3203-3000. Ed Xavantes, 3/4, 1 ste, sla p/2 ambs, coz, ar, serv, 1 wc soc, dep emp e uma gar. R\$ 750,00.</b></p>	<p><b>ABREU IMÓVEIS - (AB.5562) Cr. 2639. F. 3203-3000. Rua Heracito Vilar, 5/4 sd 3 sts, 2 sts, coz, ar, serv, 2 wcs soc, dep emp e 4 gar. R\$ 2 mil.</b></p>	<p><b>Barro Vermelho</b> <b>4 QUARTOS ou +</b></p>	<p><b>ABREU IMÓVEIS - (AB.3615) Cr. 2639. F. 3203-3000. Cotovelo - R. Praia de Cotovelo, 4 sts, 1 sla p/3 ambs, coz, ar, serv, dep emp, desp, 2 wcs e 4 v gar, ar, verde, pisc c/ bar, ldo mobil, Chale c/sla, coz americ, qto e wc. R\$ 25 mil.</b></p>	<p><b>ABREU IMÓVEIS - (cod. 4854) Cr. 2639. F. 3203-3000. Terreno na Av. Nasc. de Castro c/450m2. R\$ 2 mil.</b></p>	<p><b>ABREU IMÓVEIS - (AB.5042) Cr. 2639. F. 3203-3000. Praia do Meio- Av Pres Cafe Filho, pto comerc pronto p/lanchonete. R\$ 2 mil.</b></p>	<p><b>UNO MILLE Fire Flex 2p, 1.0 gaso/álcool, branca, 2008, R\$ 19.500,00. Soleil Veiculos 8865-0673/ 8843-6007/ 8727-2718.</b></p>
<p><b>CAIO FERNANDES - C.1191. F.4008-0001. Plantão sãb/dom/feriados das 8 as 17 hs. Apto c/ 2/4 sãd 1 ste, wc,coz c/ arms, desp, ar serv, piscina, churras, playgr, gar cob R\$ 900,00 + cond + IPTU. APA-10593</b></p>	<p><b>ABREU IMÓVEIS - (AB.2063) Cr. 2639. F. 3203-3000. Ed Xavantes, 3/4, 1 ste, sla p/2 ambs, coz, ar, serv, 1 wc soc, dep emp e uma gar. R\$ 750,00.</b></p>	<p><b>ABREU IMÓVEIS - (AB.5562) Cr. 2639. F. 3203-3000. Rua Heracito Vilar, 5/4 sd 3 sts, 2 sts, coz, ar, serv, 2 wcs soc, dep emp e 4 gar. R\$ 2 mil.</b></p>	<p><b>Barro Vermelho</b> <b>4 QUARTOS ou +</b></p>	<p><b>ABREU IMÓVEIS - (AB.3615) Cr. 2639. F. 3203-3000. Cotovelo - R. Praia de Cotovelo, 4 sts, 1 sla p/3 ambs, coz, ar, serv, dep emp, desp, 2 wcs e 4 v gar, ar, verde, pisc c/ bar, ldo mobil, Chale c/sla, coz americ, qto e wc. R\$ 25 mil.</b></p>	<p><b>ABREU IMÓVEIS - (cod. 4854) Cr. 2639. F. 3203-3000. Terreno na Av. Nasc. de Castro c/450m2. R\$ 2 mil.</b></p>	<p><b>ABREU IMÓVEIS - (AB.5042) Cr. 2639. F. 3203-3000. Praia do Meio- Av Pres Cafe Filho, pto comerc pronto p/lanchonete. R\$ 2 mil.</b></p>	<p><b>SIENA FIRE CELEBRATION 1.0 8v, flex, gasolina/álcool, prata, 2008, ar, dh, ve, cd, al, te, desem, traseiro, som, pintura metálica, R\$ 27 mil. Soleil Veiculos 8865-0673/ 8843-6007/ 8727-2718.</b></p>
<p><b>CAIO FERNANDES - C.1191. F.4008-0001. Plantão sãb/dom/feriados das 8 as 17 hs. Apto c/ 2/4 sãd 1 ste, wc,coz c/ arms, desp, ar serv, piscina, churras, playgr, gar cob R\$ 900,00 + cond + IPTU. APA-10593</b></p>	<p><b>ABREU IMÓVEIS - (AB.2063) Cr. 2639. F. 3203-3000. Ed Xavantes, 3/4, 1 ste, sla p/2 ambs, coz, ar, serv, 1 wc soc, dep emp e uma gar. R\$ 750,00.</b></p>	<p><b>ABREU IMÓVEIS - (AB.5562) Cr. 2639. F. 3203-3000. Rua Heracito Vilar, 5/4 sd 3 sts, 2 sts, coz, ar, serv, 2 wcs soc, dep emp e 4 gar. R\$ 2 mil.</b></p>	<p><b>Barro Vermelho</b> <b>4 QUARTOS ou +</b></p>	<p><b>ABREU IMÓVEIS - (AB.3615) Cr. 2639. F. 3203-3000. Cotovelo - R. Praia de Cotovelo, 4 sts, 1 sla p/3 ambs, coz, ar, serv, dep emp, desp, 2 wcs e 4 v gar, ar, verde, pisc c/ bar, ldo mobil, Chale c/sla, coz americ, qto e wc. R\$ 25 mil.</b></p>	<p><b>ABREU IMÓVEIS - (cod. 4854) Cr. 2639. F. 3203-3000. Terreno na Av. Nasc. de Castro c/450m2. R\$ 2 mil.</b></p>	<p><b>ABREU IMÓVEIS - (AB.5042) Cr. 2639. F. 3203-3000. Praia do Meio- Av Pres Cafe Filho, pto comerc pronto p/lanchonete. R\$ 2 mil.</b></p>	<p><b>SIENA FIRE CELEBRATION 1.0 8v, flex, gasolina/álcool, prata, 2008, ar, dh, ve, cd, al, te, desem, traseiro, som, pintura metálica, R\$ 27 mil. Soleil Veiculos 8865-0673/ 8843-6007/ 8727-2718.</b></p>
<p><b>CAIO FERNANDES - C.1191. F.4008-0001. Plantão sãb/dom/feriados das 8 as 17 hs. Apto c/ 2/4 sãd 1 ste, wc,coz c/ arms, desp, ar serv, piscina, churras, playgr, gar cob R\$ 900,00 + cond + IPTU. APA-10593</b></p>	<p></p>						

**3.1 Toyota**

**Toyota**

**COROLLA XEI Flex**, 1.8, gasolina/álcool, prata, Dh, ve, cd, ril, al, rel, ABS, te, desemb, traseiro, Faróis de neblina, Air bag duplo, som, ar cond, digital, computador de bordo. 2010, 28500km, R\$ 60 mil. Soleil Veículos 8865-0673/ 8843-6007/ 8727-2718.

**HILUX SRV 4WD Turbo Automática**, 3.0, Diesels, prata, Dh, ve, cd, ril, al, ca, rel, ABS, te, 4x4, BC, Desemb, traseiro, Faróis de neblina, Air bag duplo, SOM, PA, Ar cond, digital, Limpador traseiro, Banco Traseiro bi-partido, controle de tração, Computador de bordo, Regulagem de altura volante, sensor de estacionamento. 60.000km, 2008, R\$ 125 mil. Soleil Veículo s 8865-0673/ 8843-6007/ 8727-2718.

**Volks**

**APOLO** Veículos financiados, não devolve p/ o banco. Reduzimos o valor da sua parcela em até 50% (Ação revisional). 8826.2573

**FOX 2006** - Ar, dh, tv, al, R\$ 24.500,00. Robson 9411-7709.

**GOL 1000 16V, 4p, c/ar, dh, único dono**, R\$ 12 mil. Soleil Veículo s 8865-0673/ 8843-6007/ 8727-2718.

**GOL 2006** - 4P, ar/trial, R\$ 19 mil. F.9103-4884

**GOL 2009** - Ar, ve, tv, R\$ 25.500,00. Robson 9411-7709.

**GOL G5 2011** - Compl. Rodrigo 8708-3797/9648-9669.

**GOL GERAÇÃO IV, 4p, total Flex**, 1.0, gasolina/álcool, preta, 2010, ar, ve, te, R\$ 28.500,00. Soleil Veículos 8865-0673/ 8843-6007/ 8727-2718.

**3.1 Moto**

**Honda**

**BROS 150** - 2008, partida elétrica. R\$ 7.200,00. F:8804-1815 / 9959-5922.

**Yamaha**

**YBR 06-Cor verde, seminova**. R\$ 3.500. 8828-1398/ 9998-6567 C/Paulo Renato.

**3.3 Caminhões e Carreta**

**Fiat**

**PALIO ELX 2008** - C/AR/DH R\$ 26.500,00. Rodrigo 8708-3797/ 9648-9669.

**UNO 2006** - C/4 portas, ar. R\$ 17.500,00. Rodrigo 8708-3797/ 9648-9669.

**Aluguel**

**M.L. LOCADORA** - Alugue carro com KM Livre. F: 3211-2422/8813-1344

**RB LOCADORA LTDA** KM livre a partir R\$ 60,00. F:3272-2325/ 9408-7208. Plantão 9111-2796

**4 TRABALHO E FORMAÇÃO PROFISSIONAL**

**4.1 Oferta**

**EMPRESA PROCURA PROFISSIONAIS** - de comunicação social, jornalistas ou publicitários para desenvolver trabalhos de redação. Envie seu currículo para: cvcomunicacao-social@gmail.com

**Hotel para Idosos** - Precisa de Profissional Cozinheira. Salário e Horário a combinar. Experiência comprovada em carteira. Contato na Rua Raimundo Chaves, 1858, Candelária. Tel.:3206-1285.

**PRECISA-SE DE MANICURE E DEPILADORA** - TELEFONE :3234.3586/3206.9084

**TOPDIESEL** Oferece 01 vaga MEC. HIDR. DE MANUT. DE DIR. HIDRAULICA. Salário a combinar. F: (84)3331-1985/9919-1763

**VAGAS NA MADJÓIA** - Oportunidade para quem quer trabalhar. F.:3221-6242/3221-5555. R.: Coronel Cascudo, 332, Cidade Alta. Site:www.madjóia.com.br

**5.1 Construções**

**5 CASA & SERVIÇOS**

**5.1 Construções e Reformas**

**Construções**

**XAVIER SINTEKO** - Aplicação, lixamento sinteko em piso de madeira, lavagem, remoção, aplicação de ceras. 3606-0007/9969-0744

**PERFURAÇÃO DE POÇOS** - Com teste de vazão. Falar com chico. F:3279.2350/87148687

**Serviços de Manutenção**

**INSTALAÇÃO E MANUTENÇÃO** De ar condicionado split. F:9635-5810/8719-6845.

**MARIDO DE ALUGUEL** - Serviços elétricos/hidráulicos, desentupimentos, lavagem caixa d'água, consertos domésticos em geral. Tel.:8847-2294.

**XAVIER SINTEKO** - Aplicação e lixamento sinteko em piso de madeira, lavagem, remoção, aplicação de ceras. F: 3606-0007/9969-0744

**5.2 Educação e Ensino**

**Aulas Particulares**

**AULA PARTICULAR** Inglês, Espanhol e Português p/ estrangeiro. 9963.1401

**AULAS DE MATEMÁTICA** Tel. 9961-8645.

**5.4 Shop**

**Serviços**

**ADECILDO** Fretes & Mudanças. F: 9122-8904/9133-3032

**5.5 Saúde**

**Outras Especialidades**

**LG REDES E TELAS** De proteção e películas p/ apartamentos, residências, piscinas, quadra e campo. F:3205-0479/8816-7367

**5.6 Serviço para o Lar**

**Cestas e Presentes**

**TELEMENS. 2 CORAÇÕES** Cestas diversas 24hs. www.celestelecocastano.comunidades.net. F:3202-1127/3202-5880/8818-9062

**5.6 Festas**

**Festas**

**CHURRASCO COMPLETO** - Espetinhos. Tr. 9645-2180

**MÚSICA AO VIVO** Para sua festa de Veraneio. Tel.8811-4082/9987-1404(Flávio)

**Diversos**

**compro mobiliário Usado de escritório. 9131.3190/8818.0200**

**5.7 Advocacia**

**Serviços Profissionais**

**Advocacia**

**ADVOCACIA PENAL** - Direito consumidor e empresas. Dr. Geraldo J.C.JR OAB/RN 8743. F:9136-7664/8133-3434

**RECLAMAÇÕES** - Trabalhistas e Previdenciárias. F: 9983-3833/3207-2202

**RECLAMAÇÕES** - Trabalhistas e Previdenciárias. F: 9983-3833/3207-2202

**5.7 Contador**

**Contador**

**J.R CONTABILIDADE** Serviços contábeis, tributários, trabalhistas, abertura e atualização de empresas. 3205.9814/8107.1846

**Detetives**

**AGÊNCIA BERNARDO 24HS** - Todas as causas F:(84)9174-8335

**Especializados**

**ELABORAÇÃO DE MONOGRAFIAS** - De Pós-graduação c/ ABNT, Projetos Acadêmicos c/ vasta experiência. Prof. Nério. F: 9614-2218/91080616

**ESTAMOS PRECISANDO DE CORRETORES** - Para o setor de locação. Maiores informações na imobiliária Caio Fernandes c/ a responsável do setor no 4008-0001.

**5.8 Som e Imagem**

**5.9 Diversos**

**BATE PONTO HENRY** - Novo relógio de ponto homologado pelo MTE. (nova portaria 1.510). Relógios a partir de R\$ 980,00. 3223-5078/4141-0644.

**EXTRATO DE PROPOLIS VERDE** - Poderoso antibiótico natural. (www.apisbrasil.com.br), revenda exclusiva p/o RN - Dgodoy comercial, (84) 9128-6968

**OPORTUNIDADE! VENDO LOJA FEMININA e INFANTIL ESTILO SHOPPING.** Motivo: Viagem. F:8814-7054/8818-0123

**6.5 Telecomunicações**

**Serviços**

**EMBRATEL LIVRE** Fale a vontade. Ilimitado p/fixo e DDD de todo Brasil por R\$ 39,90 por mês. F:9982-2656/3086-2161.

**AUXILIAR DE ENFERMAGEM**

Com COREN.  
Experiência em empresa - PCMSO.  
Atendimento de emergência.  
Contratação CLT + Benefícios.

Enviar C.V.  
gestaosaude.corporativa@gmail.com

**Vendedor/ Representante Comercial**

**Laboratório de Análises Clínicas**

Empresa importadora de reagentes/kits para diagnóstico procura **VENDEDOR/REPRESENTANTE** comercial para o Estado.

Benefícios: Fixo+Comissão+Premiação  
Os interessados deverão enviar CV para email: vendas.lab.cv@gmail.com

**6.2 Editais e Avisos**

**6 NEGÓCIO & OPORTUNIDADE**

**6.2 Comunicados, Recados e Editais**

**Editais e Avisos**

**CONVITE DE VOLTA AO TRABALHO** - A Empresa SOLTOUR INVESTIMENTOS LTDA cujo CNPJ é: 06.260.118/0031-35 convida o Sr ALESSANDRC GOMES DA COSTA portador de CTPS: 22066 Série: 00012-RN e comparecer ao seu local de trabalho no prazo de 72 horas no intuito de justificar suas faltas que veni ocorrendo desde de Primeiro de Dezembro de 2010. O não comparecimento acarretará em abandono de emprego conforme ARTIGO 418 DA CLT.

**6.4 Oportunidades**

**Negócios**

**EXTRATO DE PROPOLIS VERDE** - Poderoso antibiótico Natural (www.apisbrasil.com.br) revenda exclusiva p/o RN - Dgodoy comercial, (84) 3643-1427/9128-6968

**6.5 Telecomunicações**

**Serviços**

**EMBRATEL LIVRE** Fale a vontade. Ilimitado p/fixo e DDD de todo Brasil por R\$ 39,90 por mês. F:9982-2656/3086-2161.

**4009.0200**  
CLASSIFICADOS DO DIÁRIO. VENÇA MAIS.  
PRÁ TODO TIPO DE NEGÓCIO.

**POUSADA MATURI.COM**

**Descanse no Paraíso de PIPA** (Ar Cond., Tv, Frigorifer, Piscina Adulto/infantil, Wi-Fi, internet).  
F:(84) 3248-2740 8722-8722

**LAVANDERIA ÁGUA VIVA**  
Sua roupa em boas mãos  
**PREÇO PROMOCIONAL R\$ 1,00 a Peça.**  
BUSCAMOS E ENTREGAMOS EM DOMICÍLIO.  
Não cobramos TAXA.  
Fones: (84) 3272.1466 / 9913.4244  
9141.5500 / 8862.0659

**6.6 Excursões**

**6.8 Acompanhantes**

**6.6 Turismo**

**6.8 Sexy Shop**

**Excursões**

**Acompanhantes**

**TAM/GOL Promocional.** Helder F: 9990-4474/8857-1505

**AS MAIS LINDAS DO BRASIL**  
www.coelhinhadosbrasil.com.br

**Hoteis e Pousadas**

**POUSADA MATURI.COM** - Descanse em PIPA (ar, tv, frigobira, pisc, wi-fi, internet). F:(84)3248-2740/8722-6792.

**Relógio Cartográfico**

**Bate Ponto Henry**

Novo Relógio de Ponto Homologado pelo MTE.  
(Nova Portaria 1.510).  
**Relógios a partir de R\$ 980,00.**  
**3223-7058 - 4141-0644**

**Lindolfo Jóias**  
Compro Ouro R\$ 55,00 o grama  
End.: Av. Romualdo Galvão, (esquina com a Alexandrino de Alencar)  
Tel.: 4103-0880/9619-0783.

• Brilhante,  
• Relógios,  
• Pérolas pratarias,  
• Jóias cauteladas da caixa.

ATENDEMOS EM DOMICÍLIO  
PAGAMENTO EM DINHEIRO

**A RÁDIO QUE TEM SOM DE ALEGRIA.**

**Clube 97.9**

Tá na Clube, tá bom demais.

**EXPLORAÇÃO SEXUAL DE CRIANÇAS E ADOLESCENTES É CRIME.**

DISQUE DENÚNCIA  
**0800 84 2999**

9765

**ZÉLIA'S DOCE CASEIRO**

Há 28 anos adoçando a sua vida.

Av. Antônio Basílio, 3691, Lagoa Nova  
**3212-1682.**

**Comprim-se Móveis Antigos, de Aço e Eletrodomésticos.**  
**3223-7723/9983-6331**

**ANÚNCIOS QUE DISCRIMINEM NÃO É LEGAL**

Art. 373-A. Ressalvadas as disposições legais destinadas a corrigir as distorções que afetam o acesso da mulher ao mercado de trabalho e certas especificidades estabelecidas nos acordos trabalhistas, é vedado:

I- Publicar ou fazer publicar anúncio de emprego no qual haja referência ao sexo, à idade, à cor ou situação familiar, salvo quando a natureza da atividade a ser exercida, pública e notoriamente, assim exigir; ( Artigo 373-A, inciso I, da CLT)

Art. 1º. Fica proibida a adoção de qualquer prática discriminatória e limitativa para efeito de acesso a relação de emprego, ou sua manutenção, por motivo de sexo, origem, raça, cor, estado civil, situação familiar ou idade, ressalvadas, neste caso, as hipóteses de proteção ao menor previstas no inciso XXXIII, do art. 7º da Constituição Federal. (Art. 1º, Lei nº 9029/95).

**K&V Mensagens**

Cestas Diversas, Flores e Mensagens ao Vivo.

3214.2389/3661.7000/8729.7001

**ENGEFER**  
www.engefer.com  
**SALÁRIO MÉDIO R\$ 7.000,00**  
INFORMAÇÕES: 96491440 / 91605386

**CURSO DE INSPETOR DE SOLDAGEM**

**SALÁRIO MÉDIO R\$ 7.000,00**

INFORMAÇÕES: 96491440 / 91605386