

EM 2002

Vítima de choque ganha causa

O músico Leonardo da Vinci Oliveira de Araújo, vítima de uma descarga elétrica depois do rompimento de um fio de alta tensão na praia da Redinha, litoral norte, durante o carnaval de 2002, ganhou uma ação perante a 3ª Vara da Fazenda Pública, indicando uma indenização a ser paga pela prefeitura no valor de R\$ 20 mil por danos morais. Na ação, o músico informou que, na madrugada do dia 3 de fevereiro de 2002, encontrava-se sobre um trio elétrico, puxando o Bloco Ginga, quando foi atingido pelo fio que havia se partido, após atingir e matar o vocalista da banda. O incidente, de acordo com Leonardo, causou-lhe graves ferimentos, levando a um "doloroso tratamento" pela sua recuperação.

A sentença condenou, ainda, o município a pagar a quantia de R\$ 1,2 mil de indenização por danos materiais emergentes. As quantias indenizatórias, segundo ressaltou o Tribunal de Justiça do RN, serão acrescidas de correção monetária e juros legais, contando a partir de fevereiro. Leonardo destacou, no processo, que, no decorrer do percurso, os artistas tinham de se esquivar dos fios de alta tensão, razão pela qual o deslocamento destes teve de ser improvisado, o que acabou configurando falta de providências adequadas, como a adaptação da estrutura local onde ocorria o evento e trafegavam os trios elétricos. O músico pediu indenização de cerca de R\$ 350 mil.

índice

economia	07
idades	09
muito	14
televisão	18
famosos	19
brasil	21
opinião	22
mundo	24
esportes	32

o tempo hoje

NATAL //
Nublado a parcialmente nubladoRIO GRANDE DO NORTE //
Nublado a parcialmente nublado no litoral leste.
Parcialmente nublado a claro nas demais áreas.tábua de marés
04:32 2,5
16:51 2,5
LUA nova
10:15 -0,1
22:38 -0,1

Vacinação de cães e gatos contra raiva é suspensa

Medida preventiva do Ministério da Saúde foi tomada após ocorrência de efeitos graves e mortes em todo o país

O Ministério da Saúde decidiu, ontem, suspender preventivamente as campanhas de vacinação de cães e gatos contra raiva animal em todo o país. A decisão foi tomada após resultados preliminares de investigação laboratorial informados pelo Ministério da Agricultura, Pecuária e Abastecimento (MAPA). O Ministério da Saúde recebeu a análise parcial na quarta-feira, 6. A investigação laboratorial, realizada com cobaias, indicou a ocorrência de efeitos graves e mortes depois da vacinação que, até então, não eram previstos na literatura científica disponível. Com base nesses resultados, como medida cautelar, o MAPA recomenda a interrupção temporária do uso da vacina, até que a investigação laboratorial seja concluída.

Entre os efeitos que não eram previstos e que foram observados estão hemorragia, dificuldade de locomoção, hipersensibilidade de contato e intensa pro-

tração. Vale ressaltar que os resultados laboratoriais preliminares indicam alterações ocorridas apenas nas amostras colhidas nos estados. Essas alterações não haviam ocorrido nos testes iniciais feitos pelo MAPA para a liberação da vacina, nem na contraprova de amostras mantidas em estoque.

De acordo com o diretor de Vigilância Epidemiológica do Ministério da Saúde, Eduardo Hage, as informações sobre ocorrência de mortes e casos graves disponíveis até a última quarta-feira não eram suficientes para suspender a vacinação. Segundo Hage, embora os dados laboratoriais parciais ainda não sejam suficientes para afirmar a real causa das mortes, elas estão associadas temporalmente à vacina, pois os sintomas nos animais começaram em até 72 horas após a aplicação, além de ter ocorrido aumento de notificações por parte dos estados, nesta semana.

"Até então, tínhamos relatos de mortes e casos graves nos estados, mas sem evidências de estudos controlados em laboratório. Agora que temos essas informações, mesmo que preliminares, decidimos suspender a vacinação preventivamente, até que os estudos sejam concluídos",



Daiane Nunes/DN/D.A Press

No RN, o cachorro de Cristina Milani foi uma das vítimas fatais após aplicação

explica Eduardo Hage.

A vacina que está sendo analisada é a RAI-PET®, produzida pelo laboratório Biovet, que desde 2003 tem registro no MAPA responsável pela realização de testes de qualidade nas vacinas utilizadas em animais. Para a campanha de vacinação antirrábica em cães e gatos de 2010, o Ministério da Saúde comprou 30,9 milhões de doses da vacina, por R\$ 23,4 milhões.

Recomendações

Do total de doses, já foram distribuídas 22,6 milhões aos estados. Atualmente, o Ministério da Saúde tem 7,3 milhões de doses da vacina em estoque. Com a recomendação de suspender a campanha, as Secretarias Estaduais e Municipais de Saúde devem manter as vacinas acondicionadas em ambiente refrigerado, entre 2 e 8 graus centígrados, até a conclusão dos estudos em andamento.

ARRASTÃO

Médico do América relata ação de bandidos

O médico do América Futebol Clube Maeterlinck Rêgo Mendes enfrentou momentos de tensão na noite de quarta-feira, 6, quando dois homens armados invadiram sua residência e fizeram ele e parentes de reféns. Segundo ele, a dupla roubou o equivalente a R\$ 7 mil, além de equipamentos eletrônicos, jóias e pertences particulares. Em entrevista ao **Diário de Natal**, o médico narrou os momentos de terror que ele e sua família enfrentou por duas horas (entre 20h e 22h).

De acordo com Maeterlinck, ele e sua esposa chegaram em casa

por volta das 20h. Ele entrou primeiro e, enquanto sua mulher fechava o portão eletrônico, os dois homens a renderam e a obrigaram a entrar na casa. Os dois foram presos dentro do banheiro, sob a mira de um dos assaltantes, enquanto o outro procurava objetos de valor pela casa. Os bandidos, que de acordo com a descrição do médico vestiam camisa clara calça e

camiseta e bermuda, respectivamente, levaram equipamentos eletrônicos como computadores portáteis, roupas e jóias estimadas em 40 peças.

Além disso, eles o abrigaram a entregar uma quantia de dinheiro que tinha recebido, cerca de R\$ 7 mil, que em virtude da greve dos bancos teve que deixar guardado em casa. Ainda segundo o médico do América, um dos bandidos o agre-

diu fisicamente, dando duas coronhadas em sua cabeça, e a todo instante amedrontava a esposa com ameaças.

Seu sobrinho e uma criança que chegaram à residência instantes depois também foram feitos reféns. Após os momentos de terror, os bandidos fugiram no carro do sobrinho do médico, um Siena, de placas não identificadas. Câmeras do circuito de segurança do prédio vizinho filmaram a ação dos bandidos ao entrar na casa. De acordo com o médico, a imagem é um pouco distorcida, mas dá para identificar o rosto dos suspeitos.

Família foi refém por duas horas

ELEIÇÕES 2010

O PMDB como ele é

Garibaldi quer união, mas filiados divergem sobre postura que devem adotar em relação ao governo Rosalba

Allan Darlyson

allandarlyson.rn@dabr.com.br

Apesar de o senador Garibaldi Filho (PMDB) ter dito que não aceitará divisão do PMDB estadual no posicionamento que tomará referente à gestão da governadora eleita Rosalba Ciarlini (DEM), o partido está longe do consenso. Embora tenha conseguido a adesão do deputado federal Henrique Eduardo, presidente estadual do PMDB, à base da democrata, Garibaldi terá dificuldades para unir a bancada do partido na Assembleia Legislativa.

O deputado estadual Nélder Queiroz (PMDB) informou ao partido ontem, em reunião com Garibaldi e Henrique, que não vai aderir ao governo de Rosal-

ba. "Farei oposição. Não há como ninguém mudar meu posicionamento. A possibilidade de adesão ao governo do DEM é nula", afirmou. Segundo Nélder, o deputado estadual eleito Gustavo Fernandes (PMDB) também tem a mesma compartilha da mesma posição.

Além de Nélder Queiroz e Gustavo Fernandes, o deputado es-

ba, não deverão criar problemas.

Os deputados José Dias e Walter Alves, que completam a bancada do PMDB eleita para a AL, já votaram em Rosalba Ciarlini para o governo. Eles já anunciaram que vão compor a bancada governista. José Dias inclusive declarou, em entrevista ao Diário de Natal, que nem uma decisão partidária mudaria sua postura. "O partido me liberou para seguir meu caminho. Escolhi Rosalba. Eu vou apoiar seu governo, independente do posicionamento do PMDB", afirmou.

Segundo turno

A reunião entre Garibaldi Filho, Henrique Alves e os deputados estaduais do PMDB, ontem, em Natal, teve o objetivo de discutir estratégias para a campanha pela eleição da presidente Dilma Rousseff (PT) no próximo dia 31. O partido planeja fazer mobilizações independentes do parlamento petista, devido às críticas que o ex-vereador de Natal Hugo Manso fez a Garibaldi, durante a campanha.

Partido está longe do consenso

tadual Poti Júnior (PMDB) e o vereador de Natal eleito para a Assembleia Legislativa Hermano Morais apoiaram a candidatura do governador Iberê Ferreira (PSB). No entanto, historicamente acompanham as decisões do partido. Caso os líderes do PMDB os oriente a fazer parte da bancada de sustentação de Rosal-

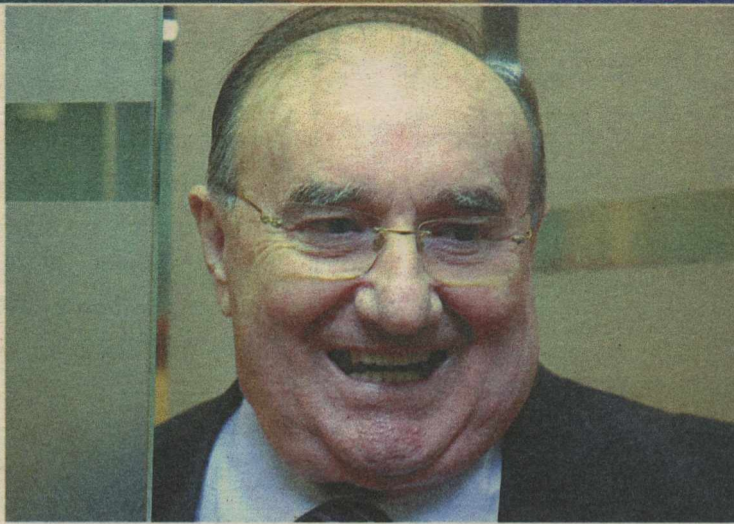

José Dias, que apoiou a democrata, diz que não vai para a oposição



Nélder Queiroz, que trabalhou para Iberê, avisou que não adere a Rosalba

CRÉDITO

Legislativo: governo sofre nova derrota

A bancada de oposição impôs nova derrota ao governo, ontem, na Assembleia Legislativa. Por 12 votos a 4, a Casa reduziu a suplementação pedida pelo governador Iberê Ferreira (PSB) de 3% para 2,18%. A mensagem governamental enviada à AL deu lugar a um projeto substitutivo relatado pelo deputado estadual Paulo Davim (PV). O novo projeto provou discussões entre os parlamentares. A relação amistosa entre os deputados, vista no início da semana, deu lugar ao debate agressivo.

O pedido do governo previa o remanejamento de 0,9% para a Saúde, 1,1% para outros setores da administração e 1% para livre uso, percentual correspondente a R\$ 160 milhões. A oposição não concordou com a liberação de recursos com destinação desconhecida. "Não podemos dar um cheque em branco para o gover-

no fazer o que bem entender. Aprovaremos o que for relatado para o local onde vai ser usado", declarou o deputado estadual Gêtúlio Rego (DEM).

Já o deputado Fernando Mineiro (PT), irritado com a manobra da oposição para diminuir o valor pedido pelo governo, acusou a bancada oposicionista de fazer política eleitoral na Assembleia. "Pensei que quando a eleição passasse, voltaríamos à normalidade. Mas vejo que isso não aconteceu. Estão fazendo política eleitoral aqui dentro", afirmou.

Para Mineiro, a atitude da oposição de vetar 1% do pedido de suplementação do governo vai gerar problemas para o Estado. "O governo tinha a previsão de 3% para os gastos necessários. Mas, com essa atitude da oposição, vai continuar tendo problema de questão orçamentária", avaliou. O

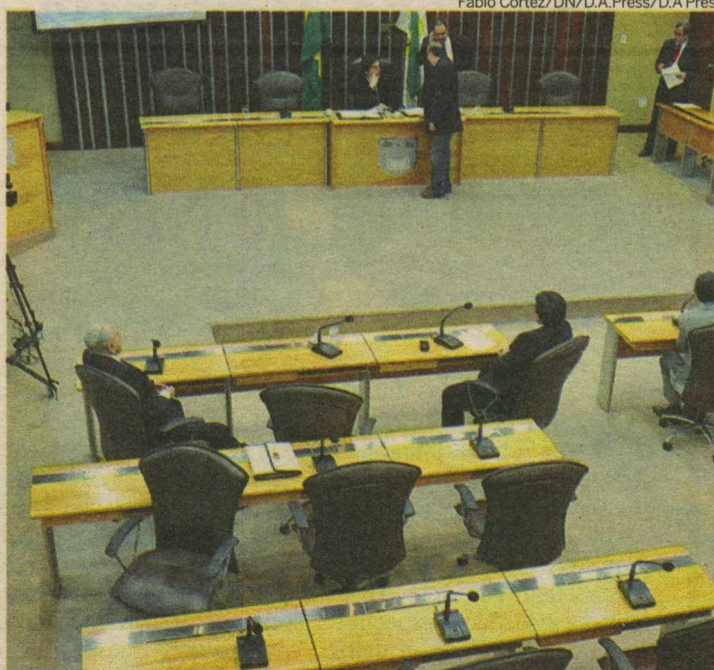

Deputados aprovaram margem de 2,18% menor do que o executivo pleiteava

deputado José Dias confirmou as acusações do petista. "Essa Casa é política. Se o governo faz política porque não podemos fazer?", ironizou.

O pedido de suplementação foi enviado à Casa no dia 15 de agosto e, devido à campanha eleitoral, só foi discutido e votado, com projeto substitutivo apre-

sentado de última hora, ontem. Com a aprovação, o total de remanejamento no OGE 2010 sobe 11,85% para 14,03%. Dos deputados presentes, só Mineiro, Larissa Rosado (PSB), Gustavo Carvalho (PSB) e Salismar Correia (PHS) ficaram com o governo. Poti Júnior (PMDB) votou junto com a bancada de oposição.

RESTRIÇÃO NÃO AFETA SÓ A SAÚDE

A falta de recursos devido à demora dos deputados em apreciar o projeto encaminhado pelo poder executivo estadual não é restrita à área de saúde, o sistema penitenciário do Estado também enfrenta sérias dificuldades. Devido à falta de verba, as unidades prisionais estão sendo prejudicadas sem poder pagar aos distribuidores e com dificuldades para manter serviços básicos como as mais de 22 mil refeições dos sete mil detentos. Segundo o secretário Estadual de Justiça e Cidadania, Leonardo Arruda, a situação financeira está complicada para restaurar, inclusive, as estruturas físicas das unidades que são constantemente deterioradas pelos detentos. "Em caso de rebelião ou fuga temos que consertar os prédios com urgência e da forma que estamos está muito precário", destacou. Leonardo acrescentou que a situação na secretaria piorou desde o ano passado quando a AL reduziu o orçamento da pasta.

ELEIÇÕES 2010

VICE-GOVERNADOR

ROBINSON
DEVERÁ SER
SECRETÁRIO

O deputado estadual Robinson Faria (PMN), eleito vice-governador do estado no último dia 3, deverá ocupar também a função de secretário na gestão da governadora eleita Rosalba Ciarlini (DEM). Perguntado pelo Diário de Natal se teria participação no governo ou se conformaria com o título de vice, o deputado disse que sua relação com a democrata está em perfeita sintonia. Implicitamente, o parlamentar sugeriu que terá bons espaços no governo.

Robinson planeja conquistar novos espaços na política do Rio Grande do Norte. Assim como o governador Iberê Ferreira (PSB), que quando vice se credenciou a disputar o governo devido ao trabalho desempenhado na secretaria de Recursos Hídricos e Meio Ambiente, o deputado busca deixar sua marca. O nome dele já é cotado para disputar o Senado em 2014. Para isso, ele terá que mostrar trabalho.

Robinson Faria declarou que ainda não conversou com a governadora eleita sobre espaços no governo. No entanto, frisou mais uma vez que o relacionamento entre eles é muito bom, o que abre espaço para um trabalho conjunto. "Ainda nem falei com Rosalba, desde a vitória. Ela viajou para descansar com a família. Quando ela voltar, começará a tratar do seu futuro governo", esquivou.

O deputado também evitou comentar o posicionamento que vai adotar no segundo turno das eleições presidenciais. Ele disse que só vai anunciar sua posição depois de conversar com Rosalba Ciarlini. "Quando a governadora voltar, sentaremos para conversar e, em seguida, anunciarei minha posição. Nós estamos muito afinados, então não acho certo tomar uma posição sem falar com ela antes", explicou.

No primeiro turno das eleições, Robinson Faria declarou que votaria na candidata Dilma Rousseff (PT) para presidente. A posição do vice de Rosalba foi vista com surpresa pelos aliados dele. Isso porque, em nível nacional, o PMN apoia o presidencialista José Serra (PSDB). No cenário local, seus aliados Rosalba Ciarlini e José Agripino (DEM) também apoiam o tucano.

O voto em Dilma, no primeiro turno, foi o único de Robinson dado a um candidato do seu antigo sistema político. A expectativa agora é para que o parlamentar acompanhe a indicação dos seus novos líderes.

Margem de 15% ao OGE 2011 não será problema

Ao contrário de polêmica vista no início do ano, a base do futuro governo sinaliza positivamente a suplementação

A polêmica sobre o percentual de remanejamento pedido pelo governo no Orçamento Geral do Estado (OGE) 2010 não deverá se repetir na Assembleia Legislativa para 2011. Apesar de o governador Iberê Ferreira de Souza (PSB) ter pedido 15% de suplementação no orçamento, a oposição ao atual governo, composta pelos deputados estaduais que farão parte da base de aliados do próximo, já sinaliza que será favorável ao percentual.

Como a proposta de Iberê beneficiará diretamente a gestão

da governadora eleita Rosalba Ciarlini (DEM), que terá maior liberdade para adaptar o orçamento estadual às suas prioridades, os parlamentares que a elegeram, que são maioria na Casa, já começaram a mudar a postura que tiveram na discussão do OGE 2010. "Como reclamaram que briguei demais na última votação de orçamento, vou votar a favor aos 15% pedidos pelo governo", anunciou o deputado José Dias (PMDB).

A mensagem enviada pelo governo à Assembleia Legislativa prevê a arrecadação de quase R\$ 9,5 bilhões em 2011. Desse total,

o governador direcionou 27,48% para a educação, 14,16% para a saúde e 22,68% para a despesa de capital, que engloba pagamento de pessoal, encargos sociais e juros da dívida. O valor previsto para ficar

Projeto prevê arrecadação de R\$ 9,5 bilhões

PROPOSTA DO OGE 2011

• Destinação de recursos previstos no OGE 2011

Poder Legislativo	R\$ 254.183.000
Poder Judiciário	R\$ 504.256.000
Ministério Público	R\$ 504.256.000
Poder Executivo	R\$ 5,1 bilhão

• Prioridades do Executivo

Polícia Militar	R\$ 371.124.000
Previdência	R\$ 1.072.606.000
Educação	R\$ 1.242.903.000
UERN	R\$ 167.121.000
Planejamento e Finanças	R\$ 475.120.000
Desenvolvimento Econômico	R\$ 141.035.000
Segurança Pública	R\$ 279.745.000
Saúde	R\$ 1.248.227.000
Meio Ambiente e Recursos Hídricos	R\$ 637.898.000

Fonte: Projeto de lei do OGE 2011

em contingência, no intuito de ser usado em diversas áreas em caso de necessidade, é de R\$ 76,9 milhões.

O projeto foi lido em plenário na última terça-feira. Agora, será avaliado pela Comissão de

Fiscalização e Finanças na Casa, presidida pelo deputado José Adécio. Os parlamentares têm até 15 de dezembro para a prover uma matéria. O recesso do final do ano só será liberado após a aprovação do orçamento.

Fábio Cortez/DN/D.A Press

PLANO DE CARGOS

Sindicato continua a divergir com prefeitura de Natal

Erta Souza
ertasouza.rm@dabr.com.br

As divergências entre o Sindicato dos Servidores Públicos Municipais de Natal (Sinsinat) e o poder executivo em relação aos Planos de Cargos, Carreiras e Vencimentos (PCCV) dos funcionários da saúde e geral parecem ter apenas começado. A expectativa era de que os três projetos de lei complementar fossem apreciados ontem na Câmara de Vereadores, contudo para que os PCCVs fossem analisados seriam necessários 14 parlamentares, mas apenas 13 compareceram à sessão.

O sindicato culpa a prefeitura pela demora na aprovação dos projetos de lei complementar encaminhados à Câmara desde o

dia 10 de agosto. Por sua vez, o poder executivo alega que a votação e aprovação dependem da CMN. No meio desse imbróglio ficaram os mais de 12 mil servidores que serão beneficiados com a aprovação dos planos. Devido ao feriado de Nossa Senhora Aparecida, padroeira do Brasil, não haverá sessão na próxima terça-feira. De acordo com a diretora do Sinsinat, Soraya Godeiro, para que o requerimento seja aprovado em regime de urgência é necessário quorum de, no mínimo, 14 vereadores. "Hoje (ontem) a maioria da bancada da situação não foi à Câmara. Faço um apelo a todos os vereadores para que compareçam e possam votar os projetos na quinta-feira", disse.

Na opinião do secretário chefe do Gabinete Civil, Kalazans Bezerra, o Sinsinat "extrapolou os



Secretário Kalazans disse que Sinsinat "extrapolou os limites da razão"

limites da razão". Kalazans esclarece que a iniciativa dos PCCVs foi da prefeita Mícarla de Sousa e que, por isso, não há motivo para o Sinsinat culpar a prefeitura porque os projetos não foram

aprovados. "Encaminhamos os PCCVs da mesma forma em que foram discutidos com os sindicatos. O discurso do Sinsinat está destoante do que pensa o servidor municipal", destacou.



FLÁVIA URBANO
flaviaurbano.m@dabr.com.br

Observatório DN

PDT "desanimado"

Quando retornar de viagem, na próxima semana, o ex-prefeito de Natal Carlos Eduardo Alves (PDT) deverá reunir a executiva do partido para discutir a sucessão presidencial e definir a atuação no segundo turno. À coluna, ele disse que está deixando a poeira baixar para recomeçar. Carlos afirmou que candidata do PT à Presidência da República, Dilma Rousseff, teve um comportamento muito respeitoso e igualitário, referindo-se a divisão de atenções a ele e ao governador Iberê Ferreira de Souza (PSB). No entanto, no decorrer da campanha, a promessa

inicial de não privilegiar uma candidatura da base lulista ao governo em detrimento da outra terminou não se cumprindo e exatamente por parte do próprio presidente Lula. Todos recordam que Lula gravou para o programa eleitoral apenas de Iberê. Peça essa usada à exaustão pela campanha do governador. Por esse motivo, segundo Carlos, a seção estadual do PDT no Rio Grande do Norte está "muito desanimada". "Mas vamos superar isso e manter a nossa posição em consonância com o diretório nacional", afirmou o ex-prefeito e ex-candidato a governador.

● Apesar do recorde obtido no Estado, por ter sido o primeiro político a ultrapassar a marca dos um milhão de votos, proporcionalmente, Garibaldi Alves Filho (PMDB) foi o 13º senador mais votado do Brasil, com 35,03% dos votos válidos. O primeiro locado foi Flexa Ribeiro, no Pará, com 67,73% dos votos, seguido por Ricardo Ferraço, eleito no Espírito Santo com 44,55% dos votos válidos.

● Já o governador Iberê Ferreira de Souza (PSB) obteve, em Mossoró, uma votação inferior à da deputada estadual reeleita Larissa Rosado (PSB). Ele recebeu 16.043 votos e ela, 19.799.

● Se todos os problemas para a unificação do palanque da presidenciá-

vel do PT no Rio Grande do Norte se resumem ao ex-vereador Hugo Manso e se o partido aqui do Estado deseja, de fato, a eleição de Dilma Rousseff, o que estão esperando? Depois de Garibaldi, segundo o Fator RRH, agora são Larissa e a mãe, a deputada Sandra Rosado (PSB), que alegam problemas com o petista.

● No dia 31 de outubro, domingo, quando acontecerá o segundo turno da eleição para presidente da República, 2.366 eleitores estarão aptos a votar em trânsito para este cargo em uma das cinco seções de votação instaladas no Instituto de Educação, Ciência e Tecnologia do Rio Grande do Norte (IFRN), localizado na Avenida Salgado Filho, a exemplo do que ocorreu no primeiro turno

Reforma

Vem reforma de secretariado por aí. A prefeita de Natal Mícarla de Sousa (PV) fez o alerta durante a última reunião com os auxiliares, conforme informações publicadas na coluna de terça-feira. Pois, além da mudança na Educação, com o retorno de Edivan à Câmara, Mícarla não dará segunda chance a secretários que não desempenharam a contento suas funções. Quanto a João Bastos e João Paulo Galvão, que se licenciaram para a campanha, eles devem retornar à gestão. Mas não há garantias.



Eduardo Maia/DN/D.A Press

Deu bolo

Ao analisar sua derrota, o deputado estadual Luiz Almir (PV) afirmou ter ficado satisfeito com o resultado obtido em Natal, mas reclamou que a votação no interior não correspondeu às expectativas por falta de apoio. Pois a coluna

recebeu a ligação de uma liderança em São Bento do Trairi que diz ter organizado uma festa para que Almir fizesse um serestão e fosse apresentado à cidade, gastou com estrutura, anunciou a presença do parlamentar no rádio, e Luiz Almir nem apareceu.

Fugindo da raia

Essa semana, um grupo de mais de 50 professores terceirizados da prefeitura de Natal foi à Secretaria Municipal de Planejamento. Os profissionais encontravam-se com as atividades suspensas em função de atraso no pagamento. Alguns de-

les estão há três meses sem receber os salários. Foram recebidos pelo secretário Antônio Luna que assegurou que até hoje o pagamento referente a agosto seria liberado. Pois, o titular da Educação, Edivan Martins, que se encontrava na Secretaria, saiu de fininho e evitou o confronto.

Eleição passou e Justiça ainda terá trabalho

Tribunal Regional Eleitoral ainda tem muitas representações ajuizadas durante a campanha para julgar

Jussara Correia
jussaracorreia.m@dabr.com.br

Enquanto a disputa nas urnas já chegou ao fim, no Rio Grande do Norte, ainda circulam nos corredores do Tribunal Regional Eleitoral (TRE/RN) um grande número de ações, movidas pelas coligações e partidos, contra seus adversários políticos, aguardando julgamento. Durante toda a campanha, muitos pedidos de liminares foram acatados e rejeitados pelos juízes da propaganda eleitoral. No entanto, o tempo dedicado a esse trabalho parece não ter sido suficiente para concluir o processo.

A reportagem do Diário de Natal tentou levantar o número exato de

ações sem desfecho, mas, segundo informações da secretaria judiciária do Tribunal, não há como confirmar a quantidade, tendo em vista que algumas ainda se encontram nos gabinetes dos juízes. Os magistrados devem ficar à disposição do TRE até a data da diplomação dos candidatos eleitos, que está prevista para acontecer no dia 17 de dezembro.

O juiz auxiliar da propaganda, Ivan Lira de Carvalho, por sua vez, informou que todas as ações distribuídas para ele, estão julgadas. "Sou muito criterioso com relação aos prazos, para que as partes não venham dizer, em outra ocasião, que deixaram de fazer alguma coisa porque a Justiça não foi ágil. Mas só posso me responsabilizar por aquilo que chegou em minhas mãos. Tudo que foi distribuído, eu julguei. Podem não ter sido consideradas sentenças brilhantes, mas, dentro do prazo que foi dado, é o que pude fazer", declarou o juiz.

Sobre as ações envolvendo di-



Carlos Santos/DN/D.A Press

Juiz eleitoral Ivan Lira julgou todas as representações distribuídas para ele

reito de resposta, Ivan Lira informou que é pouco provável que ainda estejam sem julgamento. "Quem se sente ofendido, tem 24 horas, a partir do momento da veiculação da acusação, para requerer o direito de resposta. A outra parte tem mais 24 horas para se defender e o juiz, mais 24 horas para julgar. Levando em consideração que esses prazos já se esgotaram, acredito que não haja nenhum processo nesse sentido para ser julgado. Mas repito, só posso falar sobre os que foram distribuídos a mim", declarou.

De acordo com a assessoria de imprensa do TRE, as ações que pedem direito de resposta não devem mais passar por julgamento, pois perderam o objeto, já que a campanha eleitoral, no estado, foi encerrada. Por outro lado, a assessoria de imprensa informou que

ainda podem ser julgadas ações sobre propaganda eleitoral onde há pedido de multa.

Novas ações

Passadas as eleições, é comum surgirem denúncias sobre captação ilícita de recursos para a campanha e compra de votos. Essas representações, se forem encaminhadas ao TRE, devem ser julgadas até a data da diplomação, prevista para 17 de dezembro, quando os juízes eleitorais ainda se encontram à disposição do Tribunal. O representante jurídico da coligação Vitória do Povo, o advogado Erick Pereira, afirmou que está levantando informações, junto aos partidos aliados, para saber se entrará, ou não, com alguma nova representação contra a coligação vencedora, Força da União, que elegeu Rosalba Ciarlini (DEM) como governadora.

MP AJUIZOU 51 AÇÕES ATÉ DOMINGO

Um total de 51 representações foram ajuizadas pela Procuradoria Eleitoral Auxiliar do Rio Grande do Norte, durante o período de março até o dia 3 de outubro de 2010. A data da votação marca o fim do prazo para ingressar com representação por propaganda irregular dentro do estado, que é uma das atribuições designadas aos procuradores eleitorais auxiliares em época de eleições. Inicialmente, o teor das representações se concentrou em coibir a propaganda eleitoral antecipada, buscando na Justiça Eleitoral a aplicação de multa de até R\$ 25 mil aos candidatos acusados de realizá-la no período vedado, antes de 6 de julho. A atuação da Procuradoria Eleitoral Auxiliar se estende até a diplomação dos eleitos, concentrando-se, agora, na análise de infrações como a arrecadação ilícita de recursos, gastos ilícitos de campanha e a compra de votos prevista na Lei 9.504/97 (Lei das Eleições). Os procuradores eleitorais auxiliares realizaram 163 atuações (registros de irregularidades denunciadas) e emitiram 164 pareceres em ações eleitorais. Os números alcançados foram totalizados até o dia 3 de outubro de 2010.



ALON FEUERWERKER
alonfeuerwerker.df@dabr.com.br

Nas entrelinhas

Do tudo ao nada

OPT está entre o céu e o mais absoluto inferno. O céu não virá tão bonito quanto a ideia original, dada a força da oposição nos estados. Mas o inferno seria de lascar

Em seu já celebre discurso de 18 de setembro em Campinas (SP), quando anunciou que "nós somos a opinião pública", Luiz Inácio Lula da Silva produziu uma passagem reveladora. Na época passou meio despercebida.

- Vocês sabem que tucano come até filhote no ninho. Quando o (Aloizio) Mercadante se elegeu governador, vou criar um Bolsa Família para os tucanos não passarem fome.

Lula é bom de palanque, e sempre é preciso dar um desconto. Mas o trecho lança luz sobre a essência da política. Nas eleições, tribos entram em luta pelo domínio do aparelho de estado. Vencida a eleição, o grupo terá poder sobre orçamen-

tos e cargos, essenciais para alimentar os exércitos vencedores.

Sempre foi assim, desde que a política e a guerra eram uma coisa só. Nunca mudou na essência. Se hoje há normas a civilizar a repartição do butim, ele continua sendo repartido. Com a possibilidade de alternância, abre-se a porta para um revezamento.

Qual era a situação das tropas antes do primeiro turno? A fortaleza federal estava teoricamente bem defendida pelas forças petistas, que acoassavam os dois maiores redutos do inimigo, São Paulo e Minas Gerais.

Em Minas, montou-se uma mega-aliança contra os tucanos. Se não em número de partidos, na amplitude do arco simbólico. A lista impressiona. Lula, José Alencar, Dilma Rousseff, Fernando Pimentel, Patrus Ananias, Hélio Costa.

Nas terras paulistas a tática foi diferente. O PT investiu na fragmen-

tação do campo adversário, para fugir da bipolarização e tentar provocar um segundo turno.

Mas não deu, o PSDB garantiu já no primeiro turno mais quatro anos no comando de suas principais máquinas político-eleitorais. E a incerteza mudou rapidamente de endereço.

Dilma foi bem numericamente no primeiro turno, ficou perto de ganhar a eleição e precisa agregar quantitativamente menos do que José Serra. Mas suponhamos, só para especular, que o PT perca a disputa presidencial no segundo turno. Onde suas tropas encontrariam abrigo?

Ao contrário do PSDB, o PT venceu no domingo passado em unidades da Federação com relativamente pouca autonomia diante do governo federal, estados que estão longe de ser potências orçamentárias.

O PT conseguiu boas bancadas

na Câmara dos Deputados e do Senado, mas se derrapar no segundo turno será perfeitamente possível ao novo governo tucano articular uma maioria. Bastará atrair o grosso da base de Lula/Dilma e isolar o petismo.

Não deverá exigir muito esforço. Será quase natural. O que o PT teria a oferecer aos aliados para impedir que mudassem de lado?

O PT está entre um certo céu e o mais absoluto inferno.

O céu não virá tão bonito quanto a ideia original, dada a força da oposição nos estados e a fragmentação partidária no Congresso, que verá em 2011 aumentado seu poder de barganha.

Mas o inferno seria de lascar. O PT regressaria em peso político, e com um detalhe: antes de chegar ao Planalto a legenda tinha mais poder na esfera local do que tem hoje.

Lula operou esta eleição na base do tudo ou nada. Conseguiu ma-

tar politicamente alguns adversários não tão fortes, mas quem sobreviveu está com musculatura.

Já para o PT, o tudo ficou fora de alcance, e agora o partido foge de ser colhido pelo nada. Tem uma chance razoável de conseguir, mas eleição é eleição.

Piorou

Lula livrou-se de um grupo de senadores que discursavam contra ele. Ficaram fora Heráclito Fortes, Mão Santa, Artur Virgílio. Livrou-se ainda de senadores que discursavam pouco e nunca lhe criaram problemas reais, como Tasso Jereissati e Marco Maciel.

Em compensação, o possível governo Dilma receberá de presente um Senado bem mais perigoso, com o PMDB em posição de dominância incontestável e a oposição reforçada por políticos craques em falar macio e operar nos bastidores.

MICHEL TEMER

CURANDO AS FERIDAS DO PMDB

Brasília - O comando do PMDB se dedica desde o início desta semana a contornar mágoas de campanha nos estados de candidatos do partido que se sentiram preteridos no primeiro turno. As conversas estão sendo conduzidas pelo deputado Michel Temer (SP), candidato a vice-presidente na chapa da petista Dilma Rousseff. Ele já conversou com o candidato do PMDB derrotado ao governo da Bahia, Geddel Vieira Lima, e qualificou este caso específico como "ferida sanada". Hoje, Temer viaja para Salvador para um encontro com Geddel, que deve declarar "claramente" apoio a chapa de Dilma Rousseff. Ao sair de Salvador, Temer segue direto para São Paulo onde participa, à noite, de um encontro suprapartidário de políticos que decidiram apoiar a campanha de Dilma. Na quinta-feira da próxima semana, o candidato a vice na chapa encabeçada por Dilma estará em Porto Alegre para uma reunião com 222 prefeitos e vice-prefeitos que querem reiterar apoio à candidatura petista. Michel Temer ressaltou que a palavra de ordem, no PMDB, é "apertar as costuras [políticas] em favor da campanha [de Dilma] onde quer que elas estejam".

TCU manda Agaciel Maia explicar gastos

Ex-diretor-geral do Senado e antigo chefe de RH são acusados de liberar pagamentos irregulares na Casa

Diego Abreu

O Tribunal de Contas da União (TCU) determinou ontem, em sessão plenária, que o ex-diretor-geral do Senado Agaciel Maia e o ex-diretor de Recursos Humanos João Carlos Zoghbi prestem esclarecimentos sobre o suposto pagamento irregular de horas extras a servidores da Casa. As irregularidades teriam ocorrido entre julho de 2008 e agosto de 2009.

Os dois ex-diretores deverão dar explicações ao TCU dentro de 15 dias, com a possibilidade de prorrogação do prazo por igual período. Ambos são acusados de improbidade administrativa por esconderem, por mais de 10 anos, decisões administrativas da Casa, como nomeação de parentes de senadores, aumentos salariais e movimentação de servidores.

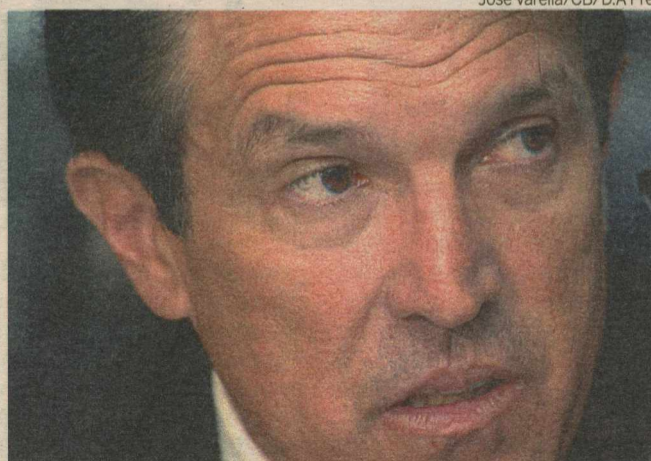

José Varella/CB/D.A Press

A defesa de Agaciel, eleito deputado federal pelo DF, deve ser feita em 15 dias

Demitido do cargo de diretor do Senado no ano passado, função que exerceu durante 14 anos, Agaciel Maia foi eleito deputado distrital nas eleições do último domingo. Candidato pelo PTC, ele obteve 14.073 votos e vai assumir o seu primeiro mandato como parlamentar no começo de 2011.

Agaciel justificou que não é prerrogativa do diretor do Senado pagar hora extra aos servidores. "Diretor-geral não cria despesas. Todas as parcelas que o TCU

questiona foram criadas ou pelo primeiro secretário, ou pelo presidente, ou pela Mesa Diretora", defendeu-se. Agaciel disse que as despesas com hora extra de servidores continuam sendo pagas pelo Senado até hoje.

"Eu não tenho qualquer responsabilidade sobre vantagens dadas aos servidores, até porque não tinha competência para criá-las. Vou prestar os esclarecimentos por escrito. Me atribuir essa responsabilidade é uma injustiça", completou Agaciel.

SEGUNDO TURNO

MARINA QUER MANTER-SE NEUTRA

Brasília e São Paulo - A senadora Marina Silva (PV) e o empresário Guilherme Leal, candidata e vice derrotados na disputa presidencial, confirmaram que não vão declarar apoio nem a Dilma Rousseff (PT) nem a José Serra (PSDB), o que reforça as suspeitas de que Marina ficará neutra no segundo turno da eleição. O PV marcou para o próximo dia 17, em São Paulo, a convenção nacional que vai decidir os rumos do partido. Oitenta pessoas vão votar na reunião, entre elas os 58 membros da Executiva Nacional - inclinados a apoiar Serra - e 15 representantes dos chamados núcleos vivos da sociedade, de igrejas e do Movimento Marina Silva, uma exigência da parlamentar. As declarações de Marina e de Guilherme, ontem, mostram que duas decisões poderão sair da convenção: uma de apoio do PV a Serra e outra de neutralidade da candidata derrotada, que saiu das urnas com 19,6 milhões de votos. "Não vou declarar apoio, vou marcar uma posição", disse Marina Silva. "A chance de eu subir num palanque é praticamente zero", reforçou Guilherme.

DÓLAR	EURO	BOLSAS	AÇÕES	POUPANÇA	CDB	OURO	INFLAÇÃO
1,6850 (▲ 0,36%)	2,3340 (▲ 0,17%)	Bovespa -4,80 Dow Jones -4,17	NET +4,33 que mais subiu	0,5975	10,60	74,500 (▼ 1,32%)	IPCA do IBGE (em %)
últimas cotações (em R\$)	Turismo, venda (em R\$)	ontem (em %)	que mais caiu	Taxa (%)	Prefixado, 30 dias (em % ao ano)	Na BM&F o grama (em R\$)	junho / 2010 0,00 julho / 2010 +0,01 agosto / 2010 +0,04 setembro / 2010 +0,45
6 / outubro 1,6780 5 / outubro 1,6680 4 / outubro 1,6890			Usiminas -4,91				

Problema na abertura de empresas

Carlos Santos/DN/D.A Press

Falha no Jucern Digital teria prejudicado usuários do sistema

Gabriela Olivar
gabrielaolivarm@dabr.com.br

Launched na semana passada pelo governo do estado como forma de agilizar os processos relacionados a registro de empresas no Rio Grande do Norte, o projeto Jucern Digital estaria prejudicando usuários por problemas na implantação. O advogado Victor Hugo Barbosa Santos, que presta serviço a multinacionais, afirmou, na tarde de ontem, que tem pelo menos cinco clientes prejudicados com

a suposta falha no sistema.

Segundo o advogado, desde o dia 27 de setembro, quando o projeto entrou no ar, não foi possível realizar qualquer alteração no sistema on-line. "Não consigo formalizar as empresas desde então e estou tendo prejuízo, porque participamos de licitações quase que diariamente", reclamou. Além disso, de acordo com ele, não estaria sendo possível, até ontem, fazer o registro de filiais ou alterações cadastrais.

O presidente da Junta Comercial do RN, Ronaldo Rezende, explicou que houve um problema somente com quem já havia iniciado o processo usando o meio físico, ou seja, papel. "Quem está utilizando apenas a internet não encontra nenhuma dificuldade", dis-

se. Segundo ele, a demora acontece porque os documentos precisam ser digitalizados e transformados em certificação digital. "Mas hoje (ontem) já começamos a solucionar os atrasos e até a próxima segunda-feira tudo estará resolvido", garantiu o presidente.

Rezende ressaltou, ainda, que a certificação digital, é garantia de segurança e rapidez no processo. "Hoje você dá entrada e hoje mesmo recebe a nova empresa constituída", explica. O projeto Jucern Digital permite ao cliente portador do certificado digital o envio, consulta e recebimento do processo por meio da internet.

Os processos devem ser enviados pela página eletrônica www.jucern.rn.gov.br ou digitalizados na

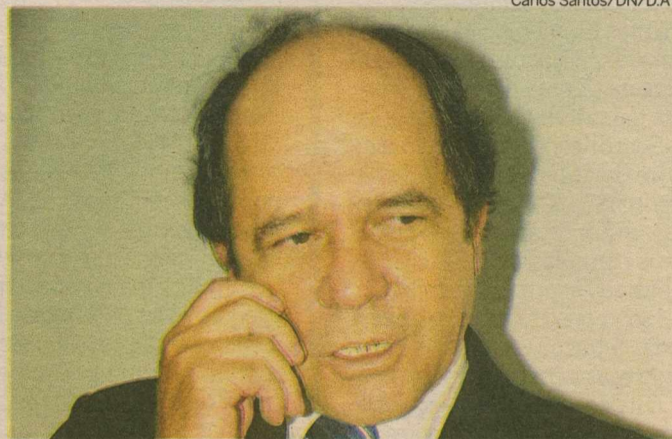

Presidente da Jucern, Marcos Rezende, garante agilidade e segurança

própria Junta, no ato do protocolo. A partir daí, é possível consultar o status do processo no site. Para os usuários que ainda não dispõem

da certificação digital, o processo pode ser realizado no prédio da Jucern, localizado na Ribeira, ou na sede do Sebrae, em Lagoa Nova.

UMA
RÁDIO
QUE LEVA
A ALEGRIA
PRA
MAIS
PERTO
DE VOCÊ.



Tá na Clube, tá bem demais.

AVISO DE LICITAÇÃO PREGÃO ELETRÔNICO Nº 039/2010

O TRT da 21ª Região, através do pregoeiro, torna pública a licitação, na modalidade pregão eletrônico, objetivando Registro de Preços para a contratação futura de empresa (s) para aquisição futura de solução de backup (cópia de segurança) dos dados armazenados nos servidores de rede do TRT-21ª, com a consequente prestação de garantia e assistência técnica, pelo Sistema de Registro de Preços, com ata registrada por período de um ano. O Edital poderá ser obtido nos sites www.comprasnet.gov.br e www.trt21.jus.br. Entrega das propostas: a partir do dia 08/10/2010. Abertura e disputa de lances: às 14h do dia 22-10-2010 no site www.comprasnet.gov.br. Maiores informações pelo telefone (84)4006-3148, das 8h às 17h30min ou na Secretaria Administrativa do TRT da 21ª Região, na Av. Capitão Mor Gouveia, 1738 – Lagoa Nova – Natal/RN.

Natal-RN, 06-10-2010
Sônia Maria Ramos Furtado
Pregoeira



PODER JUDICIÁRIO JUSTIÇA FEDERAL DE PRIMEIRA INSTÂNCIA SEÇÃO JUDICIÁRIA DO RIO GRANDE DO NORTE 5ª VARA

EDITAL DE INTIMAÇÃO PARA CIÊNCIA DE TERCEIROS INTERESSADOS

EDT. 0005.000030-3/2010

O Juiz Federal, Dr. IVAN LIRA DE CARVALHO, da 5ª Vara da Seção Judiciária do Rio Grande do Norte, na forma da Lei, etc.

FAZ SABER, a quantos o presente Edital virem ou dele conhecimento tiverem, que o DEPARTAMENTO NACIONAL DE INFRAESTRUTURA DE TRANSPORTES – DNIT promove uma Ação de Desapropriação para fins de Utilidade Pública, objeto do processo nº 0000734-43.2010.4.05.8400, no qual figuram como Expropriados WALDIR GUBEISSI PINTO, que pelo presente Edital, com prazo de 10 (dez) dias, contados de sua publicação, ficam intimados os terceiros interessados que desejarem opor qualquer impugnação ao preço ofertado ou contestarem a referida ação, sendo que o valor oferecido a título de indenização pelo imóvel expropriado alcança a cifra de R\$ 11.073,96 (onze mil, setenta e três reais e noventa e seis centavos), referente a terreno e benfeitorias, constituídas de um muro de alvenaria em tijolo maciço, um área pavimentada em paralelepípedo e uma área pavimentada em pedra granítica (rachinha), localizado no lote 01 da BR 101/NE, Município de Natal, compreendido entre as estacas 79 + 11,35 a 83 + 9,67, lado esquerdo, área esta a ser desapropriada consoante projeto de engenharia para adequação da capacidade de tráfego e eliminação de pontos críticos da rodovia BR-101/RN, lote 1, no trecho viaduto de Ponta Negra – entrada para Arês, que mede uma extensão de 46,2 km.

Para que chegue ao conhecimento dos interessados, lavrou-se o presente Edital, aos 03 de setembro de 2010, nesta cidade do Natal, Capital do Estado do Rio Grande do Norte, que vai publicado uma vez no Diário Oficial e duas na imprensa local, conforme preceitua o Decreto-lei 3.365, de 21 de junho de 1941 e o art. 232, do Código de Processo Civil. Para constar, eu ANA CLARICE DE SÁ LEITÃO SOARES AVILA PAZ, Técnica Judiciária, digitei e conferi. E eu Diana Maria Pinheiro, Diretora da Secretaria da 5ª Vara, subscrevo-o, indo devidamente assinado pelo MM. Juiz Federal.

IVAN LIRA DE CARVALHO
Juiz Federal da 5ª Vara



SENAI

DEPARTAMENTO REGIONAL DO RIO GRANDE DO NORTE COMISSÃO PERMANENTE DE LICITAÇÃO

AVISO DE LICITAÇÃO

O SERVIÇO NACIONAL DE APRENDIZAGEM INDUSTRIAL – SENAI-DR/RN, através do Pregoeiro, torna público a realização do Pregão de nº 023/2010 – SENAI-DR/RN. Objeto: Aquisição de Gases para as ações do SENAI Ítalo Bologna. Abertura dia 20 de outubro de 2010, às 13:30 horas. Natal (RN), 07 de outubro de 2010.

Pregoeiro do SENAI-DR/RN



PODER JUDICIÁRIO JUSTIÇA FEDERAL DE PRIMEIRA INSTÂNCIA SEÇÃO JUDICIÁRIA DO RIO GRANDE DO NORTE 5ª VARA

EDITAL DE INTIMAÇÃO PARA CIÊNCIA DE TERCEIROS INTERESSADOS

EDT. 0005.000029-0/2010

O Juiz Federal, Dr. VINICIUS COSTA VIDOR, da 5ª Vara da Seção Judiciária do Rio Grande do Norte, na forma da Lei, etc.

FAZ SABER, a quantos o presente Edital virem ou dele conhecimento tiverem, que o DEPARTAMENTO NACIONAL DE INFRAESTRUTURA DE TRANSPORTES – DNIT promove uma Ação de Desapropriação para fins de Utilidade Pública, objeto do processo nº 0011032-31.2009.4.05.8400, no qual figuram como Expropriados ROSA HELENA MENDES DA SILVA e ANTONIO NOEL DA SILVA, que pelo presente Edital, com prazo de 10 (dez) dias, contados de sua publicação, ficam intimados os terceiros interessados que desejarem opor qualquer impugnação ao preço ofertado ou contestarem a referida ação, sendo que o valor oferecido a título de indenização pelo imóvel expropriado alcança a cifra de R\$ 10.116,07 (dez mil, cento e dezesseis reais e sete centavos), e, que desse total, o valor de R\$ 9.106,33 corresponde à indenização referente às benfeitorias (área coberta, banheiro externo, área pavimentada, portão em madeira e muro em alvenaria de tijolos cerâmicos) e R\$ 1.009,74 se referem ao terreno.

O imóvel desapropriado corresponde e uma parcela de terreno, com 14,60m² de superfície, dentro de um todo de 72,53m², situado às margens da BR-101, trecho Touros – Divisa RN/PB, entre as estacas 276 + 0,52 a 276 + 8,53, lado esquerdo, no Município de Goianinha, de propriedade dos expropriados, onde estão sendo realizadas as obras de adequação de capacidade de tráfego e eliminação de pontos críticos da Rodovia BR-101/NE, Lote 1, no trecho Viaduto de Ponta Negra – entrada para Arês/RN.

Para que chegue ao conhecimento dos interessados, lavrou-se o presente Edital, aos 14 de julho de 2010, nesta cidade do Natal, Capital do Estado do Rio Grande do Norte, que vai publicado uma vez no Diário Oficial e duas na imprensa local, conforme preceitua o Decreto-lei 3.365, de 21 de junho de 1941 e o art. 232, do Código de Processo Civil. Para constar, eu ANA CLARICE DE SÁ LEITÃO SOARES AVILA PAZ, Técnica Judiciária, digitei e conferi. E eu Diana Maria Pinheiro, Diretora da Secretaria da 5ª Vara, subscrevo-o, indo devidamente assinado pelo MM. Juiz Federal.

VINICIUS COSTA VIDOR
Juiz Federal da 5ª Vara

LEVANTAMENTO CADASTRO TRAÇA PERFIL DE NEGÓCIOS

Um guia para quem vai montar uma empresa ou fazer novos investimentos. Esse é o Cadastro Empresarial do Rio Grande do Norte (CEMP), que será lançado no próximo dia 22, no auditório do Sebrae, em Natal. O levantamento é resultado de um estudo completo de todos os setores da economia nos 167 municípios do estado para identificar os tipos de negócios existentes na área urbana, em todas as cidades potiguares.

Sem o rigor de um censo, o estudo realizado pelo Sebrae RN cadastrou mais de 72 mil empreendimentos - incluindo aqueles não produtivos, como escolas e associações - analisou informações importantes sobre principais atividades exercidas e traçou um perfil real das empresas formais e informais.

O mapeamento dos negócios levou a conclusões importantes sobre os setores produtivos do Rio Grande do Norte. Numa análise preliminar dos dados coletados, foi verificado que as empresas legalmente constituídas, em geral, são maiores, apresentam faturamento anual mais elevado e empregam maior quantidade de pessoas, quando comparadas aos negócios que não são formalmente constituídos. Em contrapartida, os empreendedores do setor informal se mostram mais ousados ao iniciar o negócio e demonstram grande satisfação no trabalho desenvolvido.

Realidade local

Realizada entre outubro de 2008 e outubro do ano passado, a coleta de dados mobilizou uma equipe de 400 pesquisadores, que entrevistaram dirigentes de empreendimentos que funcionam em ponto fixo e de fácil identificação. Segundo o coordenador da área de estudos e pesquisa do Sebrae/RN e do CEMP, Paulo Ricardo Bezerra, o levantamento só avaliou empreendimentos da área urbana porque já existe um estudo completo da área rural, que é o Censo Agropecuário, realizado pelo Instituto Brasileiro de Geografia e Estatística (IBGE), divulgado no ano passado. Paulo Ricardo destaca que pela primeira vez um estado brasileiro terá um panorama completo das atividades produtivas de todos os municípios.

Joana Lima/DN/D.A Press



Estudo identificou e cadastrou mais de 72 mil empreendimentos no RN

Festa do Boi deve gerar R\$ 70 milhões em negócios

Fábio Cortez/DN/D.A Press

Organizadores contam com maior participação dos estados vizinhos

Renato Lisboa
renatolisboa.rm@dabr.com.br

Com uma expectativa de movimentar R\$ 70 milhões em negócios, sendo R\$ 4 milhões em leilões, começa amanhã a 48ª Festa do Boi, no Parque de Exposições Agropecuárias Aristóteles Fernandes, em Parnamirim. Considerado um dos mais importantes eventos do setor na região Nordeste, os organizadores deste ano aguardam uma participação maior de criadores dos estados vizinhos. A Festa do Boi vai até o dia 16 de outubro e conta com as tradicionais feiras de artesanato e programação cultural.

O presidente da Associação Norteriograndense de Criadores (Anorc), Marcos Teixeira, apresentou a programação à imprensa ontem em um café da manhã na sede da entidade, no próprio parque. De acordo com ele, o evento é considerado "o mais importante da região Nordeste e um dos principais do país" e acredita que deverá haver um incremento de 20% no volume de negócios em relação ao ano passado.

O secretário estadual de Agricultura, Pecuária e Pesca, Francisco das Chagas, ressaltou o aumento do número de animais e leilões durante a feira lembrou a segunda etapa da campanha de vacinação contra a febre aftosa, que ocorre até o dia 31 de outubro. O estado está classificado como área de médio risco há dois anos, mas para atingir o status de área livre, os estados vizinhos também devem mudar de classificação, já que ela é feita em bloco.

Ele também comemorou a expansão da cobertura vacinal contra a aftosa, passando de 80% do rebanho, o que, segundo Chagas, habilita o gado do estado a



Presidente da Anorc, Marcos Teixeira, afirma que evento é um dos mais importantes da região Nordeste e do país

passar as fronteiras do RN. "Nós fizemos o nosso dever de casa com relação à vacinação contra a aftosa, o que não aconteceu com os estados vizinhos. Então, para não ficarmos isolados no comércio, é melhor ficarmos

entre outras atividades.

Leilões

O leiloeiro Eduardo Melo diz estar otimista com a qualidade do rebanho este ano e, somente nos três primeiros leilões, realizados durante o primeiro fim de semana do evento, a expectativa de negócios gira em torno dos R\$ 500 mil. "No total, os leilões devem gerar um montante de R\$ 4 milhões em negócios", afirma Melo.

Os três primeiros leilões são voltados para o gado leiteiro, sendo o primeiro (no sábado) da raça Gir. Na oportunidade, vão ser ofertados 30 animais, sendo 5 machos e 25 fêmeas, além de 10 lotes de Girolando e Melo resalta a possibilidade do financiamento do animal em até 18 parcelas. O Banco do Brasil e o Banco do Nordeste serão agentes financiadores da Festa do Boi.

Leilões devem gerar R\$ 4 milhões

com a mesma classificação", fala o secretário.

A Secretaria de Agricultura irá montar uma Fazenda Modelo, onde a Emater e Emparn farão demonstrações de agronegócios e preservação dos recursos naturais, degustação da gastronomia regional, hortas orgânicas,

PROGRAMAÇÃO

• Sábado (9/10)

20h - Leilão Gir Leiteiro Nordeste
23h - Shows com Bruno & Marrone, Chicabana & Axerife do Forró da Pegação

• Domingo (10/10)

8h30 às 12h - Início do julgamento da raça pardo suíça
14h às 17h - Continuação do julgamento da raça pardo suíça
20h - Leilão da Emparn e Convidados - Multi-raças

SERVIÇO

48ª Festa do Boi
Período: 9 a 16 de outubro
Onde: Parque Aristóteles Fernandes - Parnamirim

RESTITUIÇÃO

Receita libera consultas ao 5º lote hoje

A Receita Federal libera hoje, a partir das 9h, a consulta ao quinto lote de restituições do Imposto de Renda Pessoa Física 2010. Nesta sexta-feira também será liberada a consulta a dois lotes da malha fina, um de 2008 e outro de 2009.

Para saber se terá a restituição

liberada nesses lotes, o contribuinte deverá acessar a página da Receita na internet (www.receita.fazenda.gov.br) ou ligar para 146 e informar o número do CPF. O dinheiro estará depositado no banco no próximo dia 15.

Do lote de 2010, foram liberadas as restituições de 2.712.889 con-

tribuintes, totalizando um montante de R\$ 2,39 bilhões, já corrigidos em 5,14%. Com relação ao lote residual do exercício de 2009, são 49.026 restituições, totalizando R\$ 62,9 milhões. A correção ficou em 13,60%. Do lote de 2008, serão creditadas restituições para um total de 12.846 contribuin-

tes, no valor total de R\$ 19,62 milhões, corrigidos em 25,67%.

Até o fim do ano, estão previstos mais dois lotes regulares do Imposto de Renda Pessoa Física 2010 - um em novembro e outro em dezembro. Quem não for incluído nesses dois lotes é porque ficou na malha fina.

Crescem autuações no trânsito

Carlos Santos/DN/D.A Press

Número de ocorrências por condução de automóveis com licenciamento atrasado sobe 93,82% em Natal

Andrielle Mendes

Especial para o Diário de Natal
andriellemendes.rn@dapress.com.br

O ano nem terminou e o número de infrações por condução de veículo com licenciamento atrasado em Natal subiu 93,82% em relação ao mesmo período de 2009. De acordo com dados do Comando de Policiamento Rodoviário Estadual (CPRE), entre janeiro e setembro de 2010, foram 847 autuações. No mesmo período de 2009, foram 437.

Levando em consideração os primeiros nove meses de 2010, foram registradas pelo CPRE, em média, 94,1 infrações por mês e 10,4 por dia. Considerando o mesmo período de 2009, foram registradas, em média, 48,5 infrações por mês e 1,6

por dia. De janeiro a dezembro de 2009, foram 737 autuações por condução de veículo em situação irregular. Mesmo representando o total de infrações registradas pelo CPRE em 12 meses, o número ainda fica atrás do registrado nos primeiros nove meses de 2010.

De acordo com o comandante do Policiamento Rodoviário Estadual, coronel Fidélis, o aumento do número de autuações é reflexo de uma fiscalização mais intensa nas vias municipais e rodovias estaduais da cidade e do aumento da frota em circulação na capital. O Comando de Policiamento Rodoviário Estadual trabalha com base numa tabela e fica de olho na terminação das placas.

Quem é flagrado dirigindo com IPVA atrasado paga uma multa de R\$ 191,54, perde sete pontos na carteira de motorista e tem o carro apreendido até que todas as pendências sejam resolvidas. Quem estiver com o licenciamento em dia, mas não portar o CRLV no momento da fiscalização, paga uma multa de R\$ 53,28. Para evitar dor de cabeça, o comandante orienta que os



Nos primeiros nove meses de 2010, foram 847 registros, uma média de 94 por mês e 10 por dia

condutores fiquem atentos a terminação da placa do seu veículo e a data de pagamento do IPVA (ver quadro). Coronel Fidélis lembra que o prazo para se regularizar é extenso e precisa ser respeitado pelos motoristas.

Arrecadação prejudicada
A Secretaria Estadual de Tributa-

ção (SET) deixou de arrecadar R\$ 10.437.647 devido à falta de pagamento do Imposto sobre a Propriedade de Veículo Automotor (IPVA) em 2009. De acordo com dados da secretaria, 409.355 proprietários deveriam ter pago IPVA em 2009, mas 68.232 não o fizeram, o que representa um percentual de

16,7%. A expectativa da SET era arrecadar R\$ 182.253.045 com o IPVA em 2009. Quando o assunto é licenciamento, o percentual de inadimplentes é maior. De 670.016 veículos que circularam no RN em 2009, 159.609 estavam em situação irregular até 31 de dezembro, o que representa 23,82% do total.

Redução nas BRs

Enquanto o número de autuações subiu 93,82% nas vias municipais e rodovias estaduais em Natal, o de autuações nas rodovias federais que cortam o estado caiu 21,1%. De acordo com o diretor de Comunicação Social da Polícia Rodoviária Federal do Rio Grande do Norte (PRF/RN), inspetor Roberto Cabral, de janeiro a junho de 2010, foram registradas 1.704 infrações por condução de veículo com IPVA atrasado nas rodovias federais que cortam o RN.

Levando em consideração ape-

nas os seis primeiros meses de 2010, a PRF/RN registrou, em média, 284 infrações por mês e 9,4 por dia. Entre janeiro a junho de 2009, foram registradas 2.162 infrações, o que dá em média 360 infrações registradas por mês e 12 por dia. Ao todo, foram registradas 4.525 infrações em 2009. O número foi muito superior ao registrado no mesmo período de 2008, quando a PRF/RN autuou 912 motoristas por conduzirem veículo com licenciamento atrasado. Ao todo, foram registradas 2.157 infrações em 2008.

FIQUE LEGAL

Para estar em dia com a lei, é preciso quitar os débitos referentes ao Imposto sobre a Propriedade de Veículo Automotor (IPVA), o licenciamento, o seguro obrigatório, taxas e multas vencidas. Para isso, o condutor deve procurar o Detran. Quem pagou, mas não recebeu o Certificado de Registro de Licenciamento de Veículo (CRLV) em casa, precisa procurar o Detran para pegar a segunda via do documento. É cobrada a taxa de emissão de segunda via nos casos em que o documento original já tenha sido postado nos Correios.

Dirigir veículo não licenciado é infração gravíssima. Veja as punições:

- 7 pontos na Carteira de Motorista
- Multa de R\$ 191,54
- O veículo é apreendido até que todas as pendências sejam sanadas

Onde resolver o problema:

- Quem não recebeu o documento ou ainda precisa quitar as dívidas, deve procurar o Detran.

PIRÂMIDE Natal
RESORT & CONVENTION
(84) 4009-9400

O HOTEL OFICIAL DA CORRIDA 10K NIGHT

10K night
DIÁRIOS ASSOCIADOS

Promoção **Clube 67.9** **DIÁRIO de NATAL**

FIERN
SESI
SENAC
IEL

SESI

DEPARTAMENTO REGIONAL DO RIO GRANDE DO NORTE
COMISSÃO PERMANENTE DE LICITAÇÃO

CONCORRÊNCIA n° 002/2010
RESULTADO DO JULGAMENTO DOS DOCUMENTOS DE HABILITAÇÃO

O Serviço Social da Indústria - Sesi-DR/RN, na forma da legislação vigente, comunica aos interessados o resultado do julgamento dos Documentos de Habilitação das empresas participantes do certame em epígrafe. **Empresas Habilitadas:** ARTLINE IND. E COM. DE MÓVEIS LTDA., APSERVICE IND. E COM. DE MÓVEIS LTDA. **Empresas Inabilitadas:** FÁBRICA DE MÓVEIS FLORENSE LTDA., O MOVELEIRO COMÉRCIO E SERVIÇOS LTDA., DIOZETE BARBALHO BERNARDINO DE MOURA - ME. Cumpra-se o disposto do Art. 22 do RLC - Sesi. Natal (RN), 07 de outubro de 2010.
Presidente da CPL - Sesi-DR/RN

senac

COMISSÃO DE LICITAÇÃO DO SENAC
SERVIÇO NACIONAL DE APRENDIZAGEM COMERCIAL
ADMINISTRAÇÃO REGIONAL DO RN

AVISO DE LICITAÇÃO - CONVITE N° 030/2010 - RECHAMADA

BOMBAS DE ÁGUA

O Serviço Nacional de Aprendizagem Comercial - SENAC-DR/RN, através do Presidente da CPL, torna público a realização do seguinte certame:
CONVITE N° 030/2010. OBJETO: Bombas de água.
ABERTURA: dia 14 de outubro de 2010, às 10:00 horas.
OBTENÇÃO DO EDITAL: Rua São Tomé, 444 - Cidade Alta - Natal/RN, telefones 84-4005-1020, fax 84-4005-1001, através de pen-drive ou CD ou pelo e-mail: cpl@rn.senac.br

Natal, 07 de outubro de 2010.
AGUSTINHO MIOTTO
Presidente da CPL

Caern

ESTADO DO RIO GRANDE DO NORTE
Secretaria de Estado de Meio Ambiente dos Recursos Hídricos - SEMARH
Companhia de Águas e Esgotos do Rio Grande do Norte - CAERN

ABERTURA DE PROPOSTAS DE PREÇOS
PL N° 0154/2010 - TOMADA DE PREÇOS

Avi so

A Comissão Permanente de Licitação - CPL, no uso de suas atribuições legais, torna público que promoverá a abertura dos Envelopes "B" - Propostas de Preços das empresas habilitadas para a 2ª fase do Certame acima em epígrafe, no dia 15/10/2010, às 15:00 horas, na sala de Licitações da CAERN, sito a Av. Senador Salgado Filho, 1555, Tirol, Natal/RN.

Natal/RN, 05 de Outubro de 2010
Maria Alzira Ferreira Sena
Presidente da CPL

AVISO AOS LICITANTES (SUSPENSÃO)

PROCESSO N° 30874/2010-9
MODALIDADE: PREGÃO PRESENCIAL N° 006/2010

A Delegacia Geral da Polícia Civil - DEGEPCIV, por intermédio de seu Pregoeiro, nomeado pela Portaria n° 518/2010, publicada no DOE n° 12.232, de: 15.06.2010; vem por meio deste, comunicar a SUSPENSÃO da realização do certame licitatório, objetivando a aquisição e instalação de aparelhos condicionadores de ar, tipo: SPLIT HI WALL e SPLIT PISO/TETO, destinados ao prédio sede da Delegacia Geral da Polícia Civil do Estado do Rio Grande do Norte, na forma como preconiza a Lei Federal n° 8.666/93, assim como suas posteriores alterações.

Para maiores esclarecimentos, solicitamos entrar em contato com a Comissão Permanente de Licitação/DEGEPCIV, pelo fone/fax: (84) 3232-4085 ou no endereço: Av. Interventor Mário Câmara, 2550, Cidade da Esperança, Natal/RN, CEP 59074-600.

Natal/RN, 06 de outubro de 2010.
Ednilson Silva de Castro
PREGOEIRO DA CPL/DEGEPCIV



TRIBUNAL DE JUSTIÇA DO ESTADO DO RIO GRANDE DO NORTE
COORDENADORIA DE LICITAÇÃO, CONTRATOS E CONVÊNIOS

AVISO DE LICITAÇÃO
PREGÃO ELETRÔNICO N° 27/2010 - PROCESSO N° 165665/2010-5

O Tribunal de Justiça do Rio Grande do Norte, através de Pregoeiro habilitado, torna público que realizará licitação na modalidade Pregão Eletrônico, cujo critério de julgamento será do tipo menor preço global para o lote único, objetivando o Contratação de empresa especializada na prestação de serviços de gráficos para confecção da revista do Tribunal de Justiça do Rio Grande do Norte, edição 2010. As Propostas serão recebidas a partir de 11/10/2010, às 8 horas, até 25/10/2010, às 10 horas. As propostas serão abertas no dia 25/10/2010, às 10 horas. Para todas as referências de tempo será observado o horário de Brasília/DF. O Edital e seus anexos poderão ser adquiridos no site oficial do TJ/RN, no endereço eletrônico www.tjrn.jus.br, opção "licitações", no link correspondente a este Pregão, no Setor de Licitações da referida Corte, situada à Praça 7 de Setembro, s/n, Cidade Alta, nesta Capital, no horário das 8h às 18h, em dias úteis e no site www.comprasnet.gov.br, onde ocorrerá o certame. Quaisquer outras informações poderão ser obtidas através dos telefones (84) 3616-6316, fax (84) 3616-6315 ou via internet, pelo endereço eletrônico pregao@tjrn.jus.br. Natal-RN, 07 de outubro de 2010.
Rodrigo Costa Rodrigues Leite - Pregoeiro TJ/RN.



Governo do Estado do Rio Grande do Norte
Secretaria de Estado da Educação e da Cultura
FUNDAÇÃO UNIVERSIDADE DO ESTADO DO RIO GRANDE DO NORTE FUERN

AVISO DE LICITAÇÃO

O Pregoeiro da Fundação Universidade do Estado do Rio Grande do Norte, no uso de suas atribuições legais, tornam público à realização do seguinte certame:

Processo n° 6105/2010-FUERN
Pregão Presencial n° 026/2010 - CPL
Objeto: Aquisição de veículos automotores.
Data/Local: 26/10/10 - Campus da Cidade do Natal, Av. Ayrton Senna, 4241, Neópolis, Natal-RN
Horário: 10:30 horas.

O edital e demais especificações encontram-se à disposição dos interessados, para consulta e retirada, na sala da CPL, sita à Praça Miguel Faustino, s/n, Ed. Epilogo de Campos, 1° andar, Centro, Mossoró-RN, nos horários das 08:00 às 11:00 e das 14:00 às 17:00 horas e no site www.uern.br, seção "Licitações". Outras informações podem ser obtidas através do fax: (84) 3315-2113 ou e-mail cpl@uern.br.

Mossoró-RN, 07 de outubro de 2010.
Francisco Augusto de Oliveira
Pregoeiro FUERN

Guichês ficarão prontos este mês

Primeira etapa da reforma do Terminal Rodoviário de Natal está próxima de ser concluída

Francisco Francerle
franciscofrancerle.rn@dabr.com.br

Até o final deste mês, os usuários do Terminal Rodoviário de Natal, localizado no bairro Cidade da Esperança, na Zona Oeste de Natal, poderão utilizar a nova área com os guichês de bilheteria. O espaço corresponde à primeira etapa das obras de reforma da rodoviária, iniciadas em fevereiro deste ano. O orçamento da reforma é de R\$ 3 milhões, sem contar no que será investido em tecnologia.

Segundo o administrador da Rodoviária, Rodrigo Wanderley, as obras dos novos guichês já estão concluídas, dependendo apenas da instalação elétrica que será feita pela Cosern e da conclusão dos acessos às bilheterias que já faziam parte da segunda etapa, mas que foram antecipadas. Ele informa que para facilitar a execução, a reforma foi dividida em três etapas.

Além dos novos guichês, a primeira fase compreende cerca de 30% das novas lojas comerciais. Na segunda etapa, serão construídos mais 35% da área de lojas e os novos banheiros. Em meados de junho de 2011, se inicia a terceira e última etapa com a finalização das obras.

De acordo com alguns proprietários de lojas, as obras estão dentro do cronograma e os transtornos tanto para usuários quanto para



Carlos Santos/DN/D.A Press

Nova estrutura (acima) visa facilitar atendimento na rodoviária

os comerciantes estão dentro do esperado e não chegam a atrapalhar o movimento no terminal. Já alguns usuários reclamam da falta de espaço para circular e do forte calor a partir do meio-dia, como é o caso do descarregador Francisco da Silva, 42, que diariamente se utiliza do terminal rodoviário.

A Rodoviária "nova" de Natal, como é mais conhecida, foi inaugurada em 1981 e nunca passou por uma reforma desse porte.

Após o término dos trabalhos, o terminal estará totalmente remodelado e modernizado, inclusive com a instalação de painéis eletrônicos semelhantes aos de aeroportos, informando, em tempo real, a situação dos embarques e desembarques. Serão 32 guichês para bilheterias, 32 lojas para comércio e praça de alimentação, novos banheiros com fraldários e espaços familiares, tudo adequado às normas de acessibilidade. Além disso, o estacionamento passará de 150 para 202 vagas.

Outra novidade importante é a instalação de uma Central do Cidadão dentro do Terminal Rodoviário, que ficará localizada em frente ao espaço de desembarque. Segundo o administrador Rodrigo Wanderley, a intenção é facilitar a vida de pessoas vindas do interior do estado, atendendo às demandas sem que elas façam um novo deslocamento. A central terá uma área total de 1.045 metros quadrados.



Fábio Cortez/DN/D.A Press

ITENS DA AMPLIAÇÃO

- 32 guichês para bilheterias
- 32 lojas para comércio e praça de alimentação
- Novos banheiros com fraldários e espaços familiares
- Estacionamento com 202 vagas
- Central do Cidadão

dão dentro do Terminal Rodoviário, que ficará localizada em frente ao espaço de desembarque. Segundo o administrador Rodrigo Wanderley, a intenção é facilitar a vida de pessoas vindas do interior do estado, atendendo às demandas sem que elas façam um novo deslocamento. A central terá uma área total de 1.045 metros quadrados.

cosern Companhia Energética do Rio Grande do Norte
Grupo Neoenergia

AVISO DE INTERRUÇÃO NO FORNECIMENTO DE ENERGIA ELÉTRICA

DIA: 17.10.2010 (DOMINGO), das 07h00min às 13h00min.
MUNICÍPIO: PARNAMIRIM
LOCALIDADES: PASSAGEM DE AREIA E ADJACÊNCIAS.

NOTA: A Companhia Energética do Rio Grande do Norte - COSERN procederá à interrupção no fornecimento de energia elétrica para realizar trabalhos de ampliação, melhoramento e de manutenção na sua rede. Caso o serviço seja concluído antes do horário previsto, a rede será energizada sem qualquer outro aviso.

COMISSÃO PRÓ-FUNDAÇÃO DO SINDICATO DOS TRABALHADORES E TRABALHADORAS NA AGRICULTURA FAMILIAR DE SERRA DE SÃO BENTO-RN.

EDITAL DE CONVOCAÇÃO
ASSEMBLÉIA GERAL DE DISSOCIAÇÃO E FUNDAÇÃO

A abaixo assinada, Agricultora e Presidente da Comissão Pró-fundação do Sindicato dos Trabalhadores e Trabalhadoras na Agricultura Familiar (SINTRAF) de Serra de São Bento/RN, no exercício da liberdade assegurada nos artigos 511 e seguintes da CLT, convoca (as) trabalhadora(s) da categoria da Agricultura Familiar, nos termos da Lei 11.326/06, residentes e em atividade no referido município, para se reunirem em Assembléia Geral de Dissociação e Fundação do SINTRAF daquele município, a ser realizada às 09:00 horas, no dia 23/10/2010, na Escola Estadual Deputado Márcio Marinho, à rua Projetada, s/n, Centro, Serra de São Bento/RN, com a seguinte ordem do dia: 1. Aprovação da dissociação da categoria dos Agricultores Familiares da representação do Sindicato dos Trabalhadores Rurais de Serra de São Bento/RN; 2. Aprovação da fundação do SINTRAF de Serra de São Bento/RN; 3. Aprovação dos seus Estatutos Sociais; 4. Eleição, apuração e posse da sua Direção e seu Conselho Fiscal; 5. Fixação das mensalidades sociais e demais contribuições para o custeio da referida nova entidade; 6. Autorização para a mesma subscrever a fundação ou ratificação da fundação da FETRAF-RN.
Serra de São Bento/RN, 09 de Setembro de 2010
Martuce Helena da Silva

Clube
97.9 fm

Tá na Clube. Tá bom demais.

1º LUGAR

EM AUDIÊNCIA

FONTE: IBOPE EASYMEDIA3, NATAL, ÍNDICE DE AUDIÊNCIA EM NÚMEROS ABSOLUTOS (IA#), AMBOS OS SEXOS, TODOS OS DIAS, TODOS OS LOCAIS, DAS 05 ÀS 00h, 09 DE NOVEMBRO A 16 DE NOVEMBRO/09).

BOMFIM

MUTIRÃO
PARA RETIRAR
LIXO DA LAGOA

Alunos do curso de Ciências Biológicas da Universidade Potiguar realizam na próxima terça-feira, das 9h às 11h30, a retirada de lixo das águas e entorno da Lagoa do Bonfim. A ação faz parte de uma parceria entre a empresa de mergulho "Caju Divers" e a UnP para sensibilizar a comunidade local e frequentadores acerca da importância da preservação desse ecossistema. A coleta dos resíduos será realizada através de mutirão de limpeza e contará com os alunos que trabalharão retirando-os das margens da lagoa. Já na parte submersa, os resíduos serão retirados com o auxílio de mergulhadores da empresa parceira do evento.

OAB

CURSO DE
INICIAÇÃO À
ADVOCACIA

A OAB/RN, por meio da Comissão de Apoio ao Advogado Iniciante, realizará o III Curso de Iniciação à Advocacia. O curso acontece nos dias 13 e 14 de outubro, às 19h, no auditório da Ordem. Entre os assuntos estão processo eletrônico, certificação digital, honorários, ética, prerrogativas e administração de escritórios de advocacia – conteúdo que certamente vai acompanhar o advogado diariamente. A inscrição pode ser feita na sede da Seccional Potiguar e o custo será simbólico: 2 kg de alimentos não perecíveis. As vagas são limitadas.

OESTE

DECISÃO
GARANTE
REMÉDIOS

A partir de agora, as pessoas com problemas cardíacos que necessitam do medicamento Lopigrel poderão recebê-lo gratuitamente da rede pública de saúde. A decisão, em caráter liminar, é da 10ª Vara da Justiça Federal em Mossoró e vale não apenas para moradores do município, como também para quem vive nas 60 cidades que fazem parte da jurisdição de Mossoró. A medida é resultado de uma ação civil pública ajuizada pelo Ministério Público Federal em Mossoró, assinada pelo procurador da República Fernando Rocha de Andrade. O Lopigrel age no sangue evitando a formação de trombos (coágulos).

MP vai acionar Cosern
por danos ambientais

Ministério Público acusa
companhia de provocar
derramamento de
esgoto no Rio Mossoró

Francisco Francerle
franciscofrancerle.rm@dabr.com.br

A Cosern poderá ser condenada a pagar um valor total de R\$ 200 mil por danos causados ao Rio Mossoró. A ação contra a empresa está sendo ajuizada pelo Ministério Público de Mossoró e até o final da próxima semana deverá sair a apreciação do pedido liminar. Na realização de serviços de posteamento, a empresa contratada pela concessionária de energia elétrica atingiu um emissário de esgoto, durante os trabalhos de perfuração de solo para instalação de postes na Avenida Alberto Maranhão. O incidente provocou alagamento de uma área de mais de meio hectare e o derramamento de mais de 40 mil metros cúbicos de esgotos, que foram desviados sem tratamento para o Rio Mossoró.

O Promotor de Justiça Jorge Cruz entrou com ação civil pública (ACP) contra a Cosern para responsabilizar a companhia pelos prejuízos ambientais. Na ACP, o Ministério Público pede reparação específica do dano, compensação ambiental pelo descarte de esgoto no rio, além de lucros cessantes ambientais e danos morais difusos. Pela peti-



Poluição teria ocorrido em virtude da realização de um serviço de eletricidade na cidade do Oeste

ção, o valor de R\$ 100 mil deverá ser recolhido ao Fundo Municipal de Meio ambiente e mais R\$ 100 mil que deverão ser destinados ao Fundo de Interesse Difuso que é gerido por um conselho gestor, utilizado em diversas áreas no âmbito do município de Mossoró. "Além disso, estamos requerendo, em caráter liminar, que a empresa elabore e execute um plano de recuperação da área degradada", disse o promotor, acrescentando que encaminhou cópia do processo ao Ibama tendo em vista que se caracteriza também uma infração administrativa sujeita à aplicação de mul-

ta pelo órgão ambiental.

A perfuração do emissário de esgoto aconteceu em abril deste ano. Para a tubulação poder ser consertada, a Caern teve que suspender o funcionamento de uma estação elevatória para que não houvesse fluxo de esgoto pelo emissário, durante o reparo do equipamento. Com isso, o esgoto que deixou de ser bombeado para o emissário teve que ser despejado diretamente no Rio Mossoró. A Caern, mediante requisição do MP, estimou em 40.950³ a quantidade de esgoto bruto que teve que ser desviada para o rio, sem tratamento.

Segundo o promotor Jorge Cruz, durante a audiência na Promotoria de Justiça, a Cosern recusou-se a firmar o Termo de Ajustamento de Conduta imputando a responsabilidade à própria Caern e à Proinco, empresa contratada para fazer a instalação dos postes na avenida Alberto Maranhão. "Fiquei surpreso com essa atitude da Cosern já que se trata de uma concessionária de serviço público e, no episódio, ficou evidente a sua responsabilidade pois estava justamente executando uma atividade fim da empresa", disse o promotor.

HOMICÍDIOS

MP faz levantamento de inquéritos parados

O Ministério Público do Rio Grande (MP-RN) quer saber quantos inquéritos sobre homicídios foram instaurados até dezembro de 2007 no estado e ainda estão em andamento. O levantamento está sendo realizado em todo o Brasil pelos Ministérios Públicos de cada estado. O objetivo é saber quantos procedimentos existem e garantir que todos sejam concluídos até julho de 2011, conforme meta da Estratégia Nacional de Justiça e Segurança Pública (Enasp). O levantamento dos inquéritos começou nesta semana e deve ser concluído até o dia 31 de outubro.

De acordo com a conselheira Tais Ferraz, coordenadora do Grupo de Persecução Penal, dos Conselhos Nacionais do Ministério Público (CNMP), com o levantamento, vai ser possível calcular a quantidade

de inquéritos ainda sem conclusão e contribuir para definição de ações regionais e nacionais que aumentem a agilidade e efetividade nas investigações. Além disso, saber quais investigações estão pendentes e porque estão vai reduzir a sensação de impunidade e prevenir novos crimes, na opinião da coordenadora.

Para atingir o objetivo, foram estabelecidas quatro metas: eliminar a subnotificação nos crimes de homicídio; concluir todos os inquéritos e procedimentos que investigam homicídios dolosos instaurados até 31 de dezembro de 2007; alcançar a pronúncia em todas as ações pen-

nais por crimes de homicídio ajuizadas até 31 de dezembro de 2008; e julgar as ações penais relativas a homicídio doloso distribuídas até 31 de dezembro de 2007.

Em cada estado, o trabalho será coordenado por gestores estaduais das metas da Enasp. No Rio Grande do Norte, a gestora estadual das metas da Enasp, responsável pelo levantamento de inquéritos, é a promotora de Justiça Fernanda Lacerda de Miranda Arenhart. Todos os gestores são membros do Ministério Público e foram indicados por procuradores-gerais a partir de solicitação do CNMP. Na prática, eles

vão copiar as informações repassadas pelos promotores com atuação na área penal e enviá-las ao Conselho. Ao mesmo tempo em que os números são levantados em todo o Brasil, a equipe dos Conselhos Nacionais do Ministério Público (CNMP) trabalha num sistema capaz de mostrar, em tempo real, a evolução da meta. BOX: O que é a Enasp: Criada em fevereiro deste ano, a Estratégia Nacional de Justiça e Segurança Pública (Enasp) é resultado de uma parceria entre os Conselhos Nacionais do Ministério Público (CNMP) e de Justiça (CNJ) e o Ministério da Justiça. O objetivo é promover a articulação e o diálogo dos órgãos envolvidos com a segurança pública, reunir e coordenar as ações, além de traçar políticas nacionais de combate à violência.

Pesquisa é
elaborada em
todo o país

Ladrão é preso dormindo em carro arrombado

Dono flagrou acusado e o amarrou. Caso ocorreu no bairro da Cidade da Esperança.

Saulo Castro e Rafael Barbosa

Especial para o Diário de Natal
saulocastro.rr@dabr.com.br/
rafaelbarbosa.rr@dabr.com.br

A polícia prendeu, na manhã de ontem, um homem identificado como Gilvanilson Adelino. De acordo com a polícia, ele estaria sob efeito de drogas e foi encontrado dormindo em um veículo na madrugada desta quinta. O fato inusitado aconteceu na Rua Santa Maria, no bairro de Cidade da Esperança, Zona Oeste de Natal.

De acordo com a agente da 8ª Delegacia de Polícia, Danangue Dantas, a intenção dele era roubar os pertences que estavam no interior do veículo, uma caminhonete Ranger Cabine dupla. Para isso, ele teria rompido a trava da janela do pára-brisa traseiro do carro e logo em seguida teria adormecido na caçamba.

Na manhã desta quinta-feira, o proprietário do veículo, que não foi identificado pela nossa reportagem, se deparou com o dorminhoco em seu carro. Ele acionou a polícia e enquanto isso o deixou com as mãos amarradas até que os policiais chegassem e o conduzissem até a delegacia. O assaltante foi levado para a 8ª DP e autuado por tentativa de roubo.

Localizado pelo GPS

Outro caso de polícia curioso ocorreu na Grande Natal. O suspeito Thiago Batista Coelho, de 26 anos, foi detido na manhã de ontem pe-

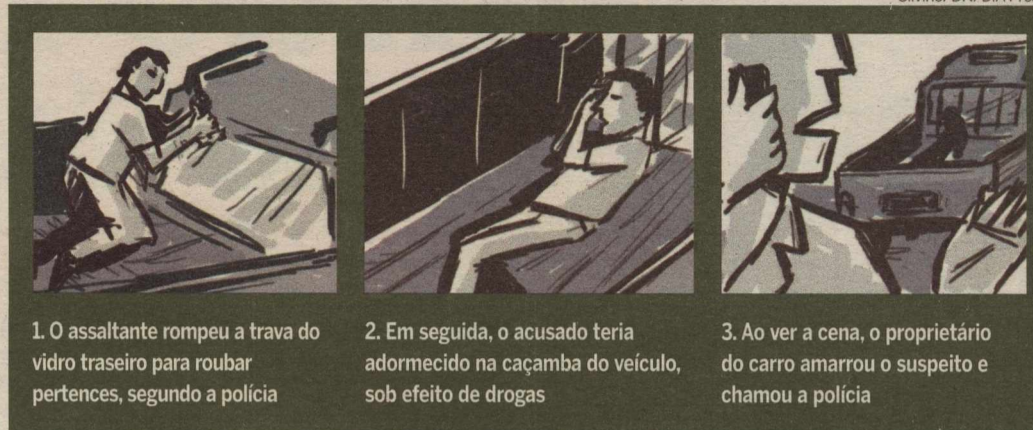

1. O assaltante rompeu a trava do vidro traseiro para roubar pertences, segundo a polícia

2. Em seguida, o acusado teria adormecido na caçamba do veículo, sob efeito de drogas

3. Ao ver a cena, o proprietário do carro amarrou o suspeito e chamou a polícia

Silvino/DN/D.A Press



Carlos Santos/DN/D.A Press

Caso está sob responsabilidade da 8ª Delegacia de Polícia, na Cidade da Esperança, Zona Oeste

la polícia, no município de Macaíba. O jovem havia supostamente assaltado um mercadinho pouco tempo antes. De acordo com informações do tenente Issac Gabriel, do 9º Batalhão de Polícia Militar, o homem invadiu o mercadinho Super Preço, localizado na Rua Pedro Paulo Nascimento, Parnamirim, e anunciou o assalto.

Thiago Batista teria recolhido

todo o dinheiro do caixa do estabelecimento e fugido em uma Ranger branca, de placas MYX 7535, do dono do mercado, Anderson Paulino Freitas de Souza. Após a fuga do bandido, Anderson acionou os policiais que conseguiram monitorar o trajeto da Ranger, pois o veículo possui sistema de rastreamento através do GPS.

A polícia localizou o carro na

BR-226, próximo ao Posto Santana, mas Thiago Batista abandonou o veículo, trocou tiros com a polícia e conseguiu fugir, a pé, por uma estrada carroçável. Os policiais realizaram diligências pelo local e encontraram o assaltante nas proximidades de uma granja. "Ele estava deitado nos arbustos, dentro de uma propriedade na região", contou o tenente.

TRÁFICO

Universitária cumprirá regime fechado

A estudante de Direito paulista Juliana Barros Braga, 21 anos, que foi condenada, no início deste ano, como traficante de drogas internacional, a cumprir pena de prestação de serviços pela Justiça Federal do Rio Grande do Norte, teve a punição reformada em prisão pelo Tribunal Regional Federal da 5ª Região (TRF5), na última terça-feira. A condenação se deu após ela ter sido flagrada no Aeroporto Internacional Augusto Severo, em Parnamirim, região metropolitana de Natal, com 3,24 kg de cocaína escondidos em sua mala, em 3 de no-

vembro do ano passado.

Em 22 de fevereiro deste ano, o juiz em substituição da 2ª Vara Federal do RN, Vinícius Costa Vidor, condenou a ré a uma pena de reclusão de três anos e quatro meses, em regime aberto. O magistrado, então, converteu a reclusão em prestação de serviços a entidades públicas de caridade e de tratamento de dependentes químicos, por

uma hora diária, durante o período da imposto na sentença. Os argumentos foram de que a ré era primária, possuía bons antecedentes e o crime que praticara era de pequeno potencial ofensivo. Além disso, impôs o pagamento de multa na quantia de R\$

5.161 mil. Ele ainda concedeu direito à estudante de apelar da decisão em liberdade.

Decisão do TRF tornou pena mais rígida

Após a decisão, o Ministério Público Federal recorreu da sentença. A 2ª Turma do TRF5, à qual coube o julgamento do recurso, acolheu os argumentos da apelação. O colegiado determinou, por unanimidade, que Juliana Braga deverá cumprir pena de reclusão de quatro anos, inicialmente, em regime fechado, e manteve a pena de multa aplicada na sentença.

A estudante foi detida ano passado, no aeroporto de Parnamirim, após terem sido encontrados cinco pacotes com cocaína escondidos no forro de sua bagagem.

FLAGRANTE

PRESO POR TENTAR DAR GOLPE

Um homem identificado como Janilson da Silva Barbosa, 34 anos, foi preso na tarde desta quinta-feira, acusado de tentar extorquir um senhor de 59 anos. O fato aconteceu em frente a uma agência da Caixa Econômica Federal, localizada na Rua João Pessoa, no Centro da cidade. De acordo com informações da polícia, a prisão fez parte de uma operação do Núcleo de Inteligência da Polícia Civil que visa coibir este tipo de crime na cidade. Segundo a polícia, os agentes estavam de campana, nas proximidades do banco esperando a ação dos bandidos. Por volta das 14h, o acusado supostamente tentou aplicar o golpe no senhor e ainda o ameaçou de morte. Ele foi conduzido até a Delegacia Especializada no Idoso (Depi).

ASSALTOS

SUSPEITO SE ENTREGA À FEDERAL

Da Gazeta do Oeste

Apresentou-se na quarta-feira à Polícia Federal, acompanhado de um advogado, mais um envolvido no assalto à agência dos Correios e na invasão ao destacamento policial de São João do Sabugi, ocorridos no dia 28 de setembro. O suspeito Rafael Rodrigues dos Santos, de 19 anos, conhecido como "Rodinha", confessou à polícia que participou diretamente do assalto, na linha de frente, usando um revólver e que também participou dos preparativos do crime, levantando informações sobre o horário da chegada do carro-forte para abastecer a agência. Ele disse que chegou a traçar as rotas de fuga.

ADOLESCENTES

DUPLA DETIDA COM ARMA E MUNIÇÃO

Por volta das 15h desta quinta-feira no conjunto Alvorada IV, na Zona Norte, policiais do 4º Batalhão da Polícia Militar apreenderam dois adolescentes de 15 anos que estavam de posse de um revólver calibre 38 com cinco cartuchos e uma moto modelo Traxx, que segundo a polícia, teria sido roubada. Os garotos, foram encaminhados para a Delegacia Especial de Atendimento ao Adolescente (DEA), onde foi registrado o flagrante.

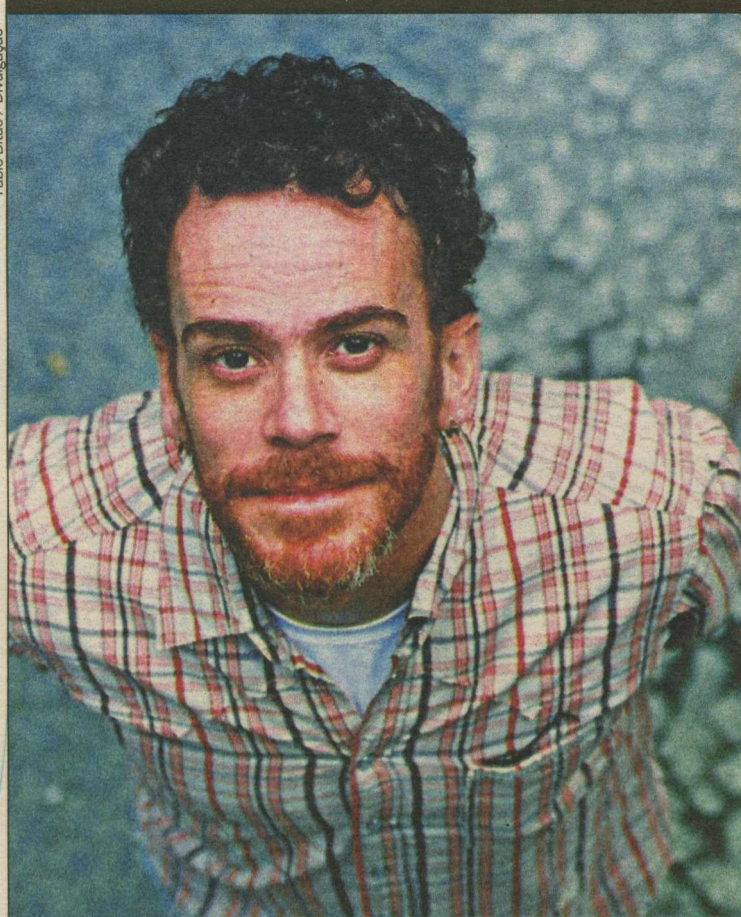

Show acontece para uma plateia de mil pessoas, com participação de convidados

Nando Reis mostra sua cara

Ex-titã faz parceria com Os Infernais para apresentar hoje, no Villa Hall, canções autorais e intimistas

Sérgio Vilar
sergiovilar.rn@dabr.com.br

Sem a pecha de ex-Titã após colecionar uma dezena de hits autorais em carreira solo interpretados por alguns dos maiores nomes do pop e do rock nacional, Nando Reis e Os Infernais pisam hoje o palco do Villa Hall em uma das últimas apresentações da turnê de divulgação do disco *Drês*. Ainda em outubro Nando Reis lança o álbum *MTV Bailão do Ruivão Nando Reis e os Infernais*.

O show de hoje - em formato mais intimista, para cerca de mil pessoas - conta ainda com participações das bandas The Frois, Uskaravelho e do DJ Guga Holanda. Início marcado para as 22h. A venda de ingressos já começou no Maranello (3086-4049) e Ecológica do Mi-

dway Mall a R\$ 50 (1º lote da pista).

Esse novo disco com a marca da MTV apresenta composições de importantes autores da música nacional e internacional, no estilo Nando Reis de cantar. O repertório escolhido vai além do rock'n'roll e reúne nomes mais populares como Wando, Dalto, Guilherme Arantes, Zé Ramalho, além de composições já conhecidas do próprio Nando.

A gravação do projeto aconteceu nos dias 11 e 12 de agosto de 2010 e contou com a participação especial de Joelma e Chimbinha, Zezé di Camargo e Luciano e da banda Zafenate, encabeçada por Theo Reis, primogênito de Nando Reis.

A carreira de Nando Reis foi impulsionada quando participou de um festival de música com a banda Os Camarões, em 1978. A formação era inspirada na banda do Zé Pretinho, de Jorge Ben, e The Wailers, de Bob Marley. Foi nesse dia que ele subiu no palco pela primeira vez cantando a música Pomar, de sua autoria.

Drês

Atualmente, Nando divulga os su-

cessos de *Drês*, lançado em 2009 e bem recebido pela crítica. Baladas românticas, ryffs de guitarra, letras românticas e homenagens é o que traduz este oitavo disco de Nando. O nome escolhido é uma mistura de Dri, apelido de sua ex-namorada Adriana Lotaf, e Três, número de composições dedicadas a ela no álbum.

O repertório do show é um capítulo à parte. Nando Reis e a banda Os Infernais, formada por Carlos Pontual (violão), Felipe Cambraia (baixo), Alex Veley (teclados) e Diogo Gameiro (bateria), apresentam as novas músicas de *Drês*, como *Ainda Não Passou, Hi, Dri!, Pra Você Guardei o Amor*, e outras como as que foram dedicadas à mãe (*Conta*) e à filha Sophia (*Só Pra So*); além de sucessos que coleciona nesses anos.

SERVIÇO

Nando Reis em Natal
Onde: Villa Hall (Via Costeira)
Data e hora: hoje, às 22h
Participações: Uskaravelho, The Frois e DJ Guga
Vendas: Maranello (3086-4049) e Ecológica Midway Mall
Valor: R\$ 50 (meia)

**TROPA DE ELITE 2
ESTREIA HOJE
NA CINEMARK.**

GARANTA
JÁ O SEU INGRESSO

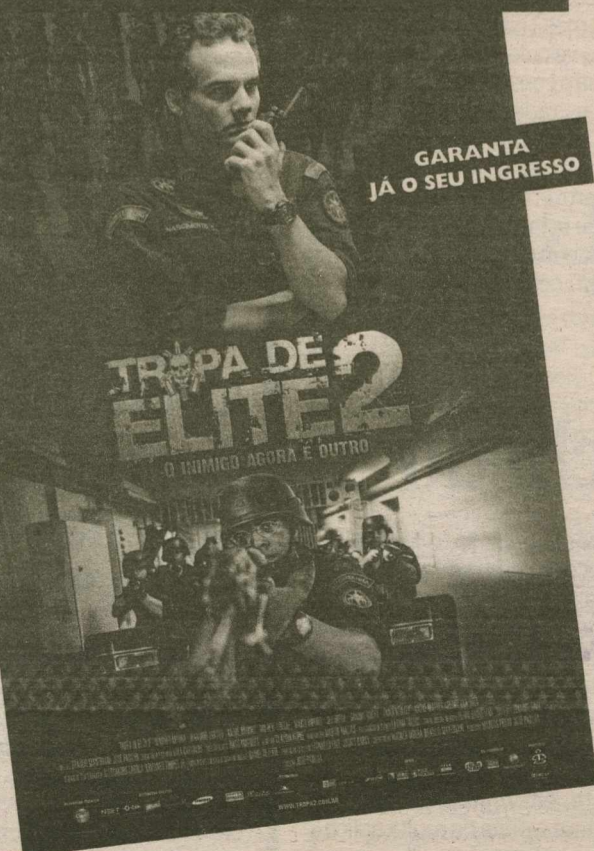

16 NÃO RECOMENDADO PARA MENORES DE 16 ANOS

CONHEÇA A PROGRAMAÇÃO E COMPRE SEUS INGRESSOS NO WWW.CINEMARK.COM.BR.

CINEMARK
É MAIS QUE CINEMA. É CINEMARK.

OBRA MALANDRA

A Ópera do Malandro ilustrada nas telas de uma potiguar

Uma releitura plástica da imortal *Ópera do Malandro* já pode ser vista na Pinacoteca do Estado. Se a obra musical de Chico Buarque já ganhou versão teatral e cinematográfica, a jovem artista plástica Hanna Lauria expõe hoje a exposição intitulada *Obra Malandra*, com 30 trabalhos em aquarela de nankim inspirados nas tecituras malandras do brasileiro na ditadura Vargas. Ambientada em bordel e escrita em fins da década de 70, a *Ópera do Malandro* continua atual, e agora, plasticamente contemporânea pelas mãos de Hanna Lauria.

A mostra segue até 24 de outubro na Pinacoteca. A curadoria é de Ana Rique e Vicente Vitoriano, com apoio do Grupo Universitário de Aquarela e Pastel (Guap). Com 24

anos e portadora de uma raríssima síndrome que dificulta os movimentos, Hanna começou a desenhar aos 4 anos de idade. Aos 16 fez sua primeira exposição mostrando suas bonecas ingênuas e de expressões simples, cuja principal característica, mantida até hoje é o fato de não possuírem pescoço "para não segurar o pensamento".

Para esta exposição, a artista realiza desde fevereiro um extenso trabalho de pesquisa para reproduzir com perfeição os detalhes de época e dos cenários do bairro da Lapa, no Rio de Janeiro, na década de 1940 - fase final do Estado Novo. Nas telas estão retratados os bordeis, os agiotas, os contrabandistas, os policiais corruptos, os empresários inescru-

pulosos. "As roupas, acessórios, costumes, tudo foi pensado e pesquisado", frisa Hanna.

A curadora Ana Rique destaca que a exposição *Obra Malandra* conseguiu trazer, com perfeição, todos os bonecos da jovem para o universo criado por Chico Buarque. "É um trabalho diferenciado e único, rico em detalhes. Ela conseguiu fazer a sua arte sem perder um traço sequer. Pelo contrário, cada vez mais rico. Vale à pena conferir", observa.

SERVIÇO

Exposição *Obra Malandra*
Autora: Hanna Lauria
Local: Pinacoteca (antigo Palácio do Governo), Cidade Alta
Exposição: Aberta ao público até 24 de outubro



CORRIDA E DIVERSÃO NA COMPANHIA DOS ASTROS

Natal, capital nordestina do bem-estar



Em novembro, a Fundação Assis Chateaubriand e a Prefeitura do Natal realizarão a corrida 10k Night, uma corrida democrática onde cada um corre de acordo com o seu tempo e com sua condição e, o melhor de tudo, no conforto da noite. Inscreva-se e participe.

Dia: 6 de novembro de 2010
Largada na Praça Cívica (trecho Petrópolis-Tirol)
Hora da Largada: 18h
Inscrições a partir de 1º de outubro,
 pelo site www.10knatal.com.br.

Promoção

Realização: Prefeitura do NATAL | Apoio: Fundação Assis Chateaubriand | Patrocínio: SEEL 998 | Sistema FIERN | vivo | Clube 97.9 FM | DIÁRIO de NATAL | DIÁRIOS ASSOCIADOS DA

divirta-se

Pornografia musical que faz sucesso

Aclamado pelo público e atendendo a pedidos, Cabrito faz única apresentação amanhã, no Taverna Pub

Sérgio Vilar
sergiovilar.rm@dabr.com.br

Escrachado, imoral, divertido, pornofônico, impúblicável e proibido para menores de 18 anos. Suas composições embalam festas privêis e em locais dantes muito navegados e têm se espalhado mais do que o DVD de *Tropa de Elite* pelas esquinas de Natal. O cara tem fã-clube, orkut e comunidades na internet, além de ser convidado es-

pecial do bloco de carnaval Caiçoense *Eu quero é gozar*. Mas quem é esse super sucesso?

Ele é Tertuliano Aires, mais conhecido por Cabrito - letrista notório na cidade, premiado em festivais de música e que também se serve da malícia libidinosa do personagem criado há poucos anos cujas canções também causam admiração pela qualidade harmônica e melódica, e claro, assombro pela excessiva obscenidade das letras. É pornografia em ritmo de samba, xote, forró, coco, frevo, tango e samba-reggae.

O músico faz uso da "literatura sacana" para atrair a atenção do público. A música é bastante elaborada com variação de ritmos capaz de agradar a todos os níveis sociais. Cabrito já ven-

deu mais de 15 mil cópias. Com o inesperado aumento de fãs, começaram as cobranças pelos seus shows até então limitados às festas, é... muito particulares.

Atendendo a pedidos, o cantor faz apresentação única neste sábado, no Castelo Pub, a partir das 22h. Cabrito irá apresentar as músicas do CD *Os nominhos que ela tem*. A festa ainda conta com a participação do cantor Kalberg Azevedo. A entrada custa R\$10.

SERVIÇO

O encontro que vai do riso à libertinagem

Atrações: Cabrito e Kalberg

Data e hora: amanhã, às 22h

Local: Castelo Pub - Rota do Sol (em frente ao estádio do ABC)

Entrada: R\$10

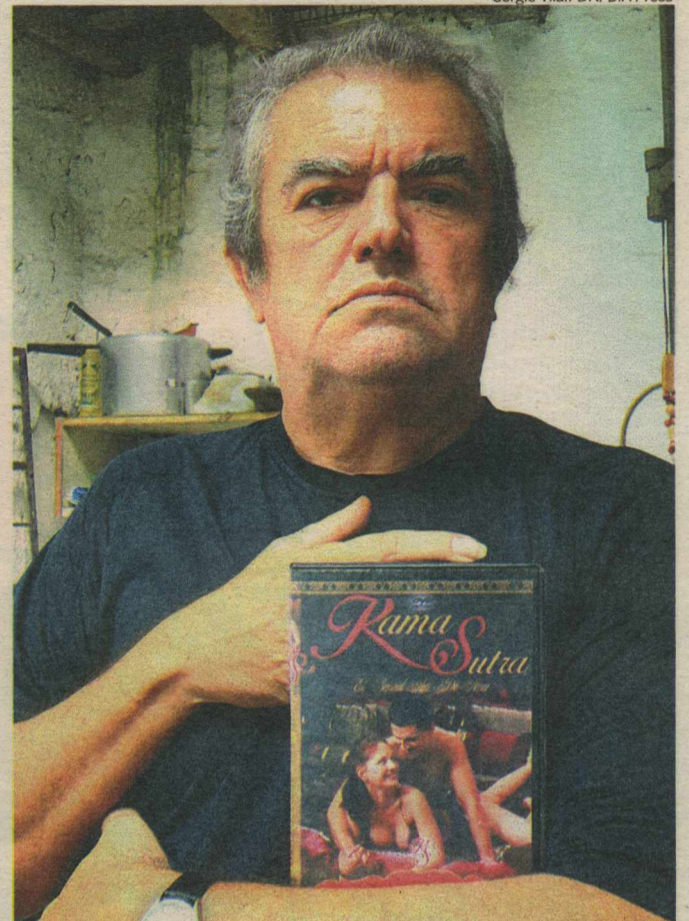

Sérgio Vilar/DN/D.A Press

Por trás do personagem está Tertuliano Aires, premiado letrista potiguar

Sexta-feira

Praia: A intérprete potiguar Tânia Soares traz hoje o show *Não dá pé ao Praia Shopping Musical*, às 21h. No domingo, Brunna Hetzel e Jou Jou, em show acústico, às 20h. A programação musical é diária.

Reggae: A banda Soul Reggae é a atração de hoje no projeto *Beco do Reggae*, que todas as sextas-feiras apresenta uma atração regueira no Bar da Meladinha, no Beco da Lama (no bairro de Cidade Alta). Sem couvert ou 10%. A partir das 19h. Contato: 9175-9870.

Khrystal: A cantora e compositora Khrystal apresenta hoje seu show *Trem*, que sinaliza para um dos seus dois discos a serem lançados no início de 2011. O show já lotou três teatros no Ceará. Ingresso: R\$ 5. A partir das 20h, na Casa da Ribeira. Contato: 9414-5910.

Peça: O concluinte estagiário da Escola Municipal de Teatro Carlos Neireu de Souza Stanley Marques apresenta a peça *O Aparentíssimo*, livre adaptação de *O Aparente*, de Molière - Jean Baptiste Poquelin (1668). A adaptação conta com poemas de Stanley Marques do livro *Versos e Reversos*. Às 20h, no Centro Cultural Francisco das Chagas Bezerra de Araújo, antiga área de lazer do Panatís. Entrada franca.

Emancipação: Dentro da programação musical da festa de emancipação de Assu, a banda natalense Hött Nyte toca clássicos do hard rock de todos os tempos às 22h, no Anfiteatro Prefeito Arcelino Costa Leitão, Praça São João. Contato: 9106-1440.

Criança: O halloween dos alunos da Escola Open Doors acontece no Versailles Cidade Jardim. Na intenção de estimular o conhecimento de outras culturas de países de língua inglesa. Das 20h à 0h, com a presença de DJ, brincadeiras típicas americanas e outras atividades. Contato: 3234-3404.

Páprika: Atração de hoje no Páprika é o soul internacional de Igor Dantas e Banda, às 21h30. Amanhã, a MPB de Daniel Freire, às 22h. No domingo, às 21h, a vez da MPB por Cristina Dólonda. Em Ponta Negra (antigo Decky). contato@paprkanatal.com.br

Boi: A 48ª edição da *Festa do Boi* será aberta neste sábado com show de Bruno e Marrone e prossegue até o dia 16, no Parque de Exposições Aristóteles Fernandes, em Parnamirim. Ingresso do camarote: R\$ 60. Pista: R\$ 20. Ingressos para os shows da segunda-feira: pista e camarote, R\$ 20 e R\$ 50, respectivamente. Vendas na loja Vivo, no Parnamirim Shopping e no Shopping Cidade Jardim e na Central do Carnatal - no Natal Shopping.

Modernismo: O projeto *Janela Aberta* do SESC RN encerra hoje a exposição itinerante do Departamento Nacional do SESC RJ. *Semana de 22 e o Modernismo Brasileiro*, na sala de Exposição do SESC Restaurante (Av. Rio Branco nº. 375 Cidade Alta). Visitação de escolas e grande público, das 9h às 17h. Contato: 3211-4615

Sábado

Blues: A banda MobyDick comemora mil shows em dez anos de estrada neste sábado no Taverna Pub. A festa começa às 22h e terá participação de Gian Carlo e Moisés de Lima (Os Groggs), CBI (Mad Dogs), Michelle Régis (ex-Poetas Elétricos), Cleo Lima (Revolver), Samir Santos (Jack Black) e Carleton Leonard (Metamorfose). Contato: 3236-3696.

Clássico: Neste sábado estreia o projeto *Clássicos em Natal* - temporada 2010. O evento proporcionará à população concertos semanais e gratuitos de música erudita, com apresentações nos Museus e Igrejas de Natal e do interior do Estado, com a participação de orquestras, corais, bandas e músicos da UFRN, UNP e Polícia Militar. As apresentações ocorrerão aos sábados, a partir de hoje até 18 de dezembro. Serão audições de peças dos mais importantes compositores da Música de Concerto: Bach, Beethoven, Brahms e Villa-Lobos. Neste sábado é a vez do Coral UNP,

sob regência do maestro Isak Lucena. Na Paróquia de São Sebastião, na Av. Cel. Estevão, 1657 (Alecrim), às 20h30.

Festival Teatro: A segunda edição do *Festival Agosto de Teatro* tem início sábado, às 20h30 com *Agreste*, do Grupo *Razões Inversas* (SP). No Teatro Alberto Maranhão. Entrada franca.

Lá na Carioca: A Feijoada do Lá na Carioca recebe neste sábado a música de Camilla Rodrigues e o grupo Na Lua Choro Jazz. O Lá Na Carioca abre a partir das 11h, com show tem início às 15h. Na Rua Gonçalves Ledo 808 - Cidade Alta. Contato: 9404-3456.

Domingo

Festival: Dois espetáculos gratuitos pelo *Festival Agosto de Teatro* neste domingo: *Volta ao Ponto*, com o Grupo de Teatro Janela (RN). Início: 19h30. Local: Teatro de Cultura Popular (rua Jundiá, 641, Tirol). Livre adaptação do conto *Além do Ponto*, do dramaturgo e escritor Caio Fernando Abreu.

Festival: O espetáculo *Milagre Brasileiro*, encenado pelo Coletivo de Teatro Alfenim (PB) abre o Festival Agosto de Teatro será apresentado às 21h no Teatro Alberto Maranhão (praça Augusto Severo, Ribeira). Espetáculo experimental que aborda os "Anos

de Chumbo". O foco é o "desaparecido político". Também utiliza como referência o "teatro desagradável" de Nelson Rodrigues e seu "Álbum de Família".

Infantil: Os personagens Os Backyardigans, Barney e Seus Amigos e Tigrao e Pooh estão de volta a Natal juntos para apresentar o *Maior show infantil do ano*, para comemorar a Semana da Criança neste domingo, às 17h, no Olimpo Recepções (Av. Omar O'gray, 7645 - Candelária). Ingressos: Bem Me Quer (Av. Amintas Barros) e RedeCell Oi (Natal Shopping e Hiper Prudente). Preço: R\$ 40 e 20 (estudante). Informações: (84) 3620.5262 - 8837.1553 - 9505.2806.

Teatro: Um menino com um destino de onda, um desejo de Mar. Assim é Flúvio, o herói da peça *Flúvio e o Mar*, espetáculo infanto-juvenil do Coletivo Atores à Deriva. A história será apresentada neste domingo, às 17h, na Casa da Ribeira e conta a trajetória deste menino em busca do mar. Com trilha sonora de Luiz Gadelha e texto e direção de Henrique Fontes. Ingresso: R\$ 5.

Brega: José Orlando é a atração musical deste domingo na sede campestre do Jiqui Country Club. O "Pistoleiro do amor" lançará seu novo CD no show que começa ao meio-dia. Ingresso: R\$ 10. Contato: 3208-1227 ou 3208-1535.



FLÁVIA FREIRE
e-mail: flaviastre@dn.com.br

social

DEU NO twitter

@flastre

@marantes - Para conseguir ser mais objetivo, fale só o que precisam saber. Não explique o funcionamento do relógio, se só lhe perguntarem as horas.

TIM, TIM

Na última quarta, o Bigi Risto arrasou com a cantora Emdaria Moro, que montou um repertório de clássico da MPB e do pop-rock para embalar a noite. E para brindar à altura na Praça das Flores, chiquetosos rótulos argentinos, chilenos, italianos, portugueses, franceses e espanhóis fazem a felicidade na Semana do Vinho. Chique!

BRASILEIRÍSSIMOS

No dia 14 de outubro, o governador Iberê Ferreira de Souza e a prefeita Micarla de Sousa entregam o *Troféu Fortaleza dos Reis Magos*. Essa homenagem, idealizada pelo chanceler da ocasião, Liszt Madruga, será feita aos profissionais e destaques da sociedade potiguar, a partir das 21h, no Cenarium do Imirá Plaza.

NO AR!

O RN estará com tudo durante todo o mês de novembro no programa *TAM Nas Nuvens*. Serão cerca de 3,5 milhões de passageiros da companhia verão, através de uma ação da Emprotur, em parceria com a empresa Dromedunas. A produção do programa de bordo da empresa aérea estará pela terrinha até amanhã, garimpando tudo de bom de potencialidades turísticas, mostrando os destinos mais badalados de Natal e litorais norte e sul, com destaque para as dunas de Genipabu e passeio de escuna por Pipa. Brá!

RODANDO A BAIANA!

Arrasou! Mostrando que o seu namoro com o deputado federal reeleito Fábio Faria, a apresentadora Sabrina Sato confidenciou, em entrevista à emissora na qual trabalha, que detonou vidente que disse que seu namoro ia acabar. Isso é que é amor... não contou conversa e rodou a baiana!

FALANDO NISSO...

Desde que o namorado foi reeleito, a apaixonada - agora morena - ainda não viu o amor. Mas já planeja passar o feriadão junto a ele. Não sabe se em Natal ou em outro lugar... mas o fato é que já conseguiu dispensa das gravações do Pânico.

DONA CEGONHA HI-TECH

Na manhã de ontem, a mamãe de primeira viagem Morgana Costa, amor de Aba Paiva, era só felicidades e sorrisos. É que antes de seu filhote Aba Filho chegar, foi checar se está tudo certinho, pela última vez, através dos monitores da ultrassonografia.

IRMÃS ALINHADÍSSIMAS

As sócias-irmãs Palone e Patrícia Leão, que há oito anos dão show quando se trata de pedras finas, depois de uma longa pesquisa, chegaram ao que será sucesso para a estação mais quente do ano. Trata-se da Alto Verão, que traz tons românticos, com peças nude, verde-água e pérola e detalhes em crochê e fios de seda.

Velinhas para...

- Doutorão Luciano Araújo
- Marcos Sérgio Guerra
- Ana Augusta de Paula
- Empresaríssimo Ricardo Abreu
- Cibelle Delphino

Milena Martins/Divulgação/D.A Press



Aniversário para lá de especial

Um dos mantenedores do Varela Santiago, presidente do IPAI/RN, Manoel de Brito, e Dr. Paulo Xavier, na grande expectativa da comemoração dos 93 anos do hospital, no dia 22 de outubro, quando a instituição promoverá uma missa em ação de graças a partir das 8h.

Arquivo Pessoal/Divulgação/D.A Press

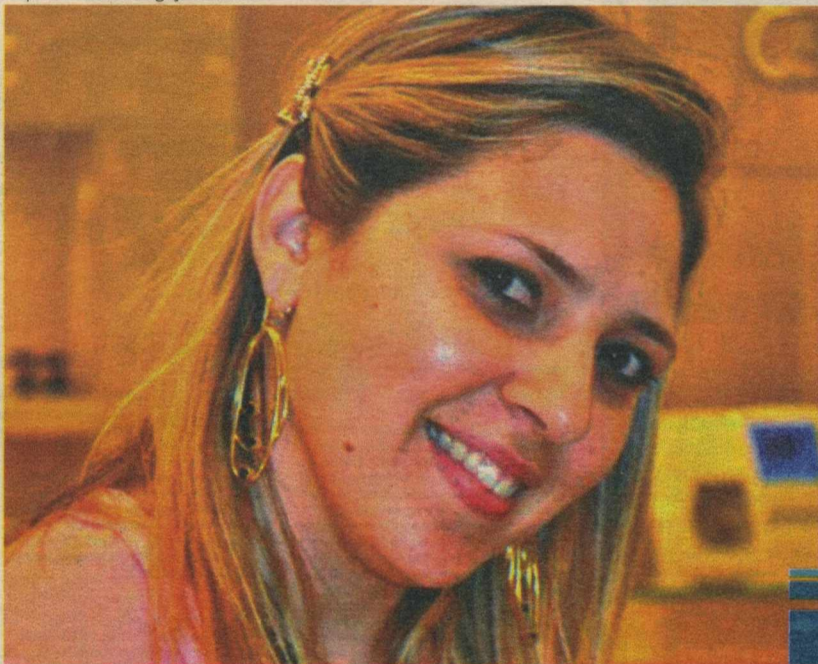

News

Gislana Maia, toda feliz, apresentando as novidades que garimpou em Paris para a Cidade do Sol, na última quarta, no coquetel d'A Graciosa.

Flavia Freire/DN/D.A Press



Vips

Comemorando a expansão do mercado do gás natural no Rio Grande do Norte, mesa de vips: Nelson Freire, Segundo de Paula, Fernando Jorge, Eliane Albuquerque e Carlos Augusto, na quarta passada, na Churrascaria Sal e Brasa.

Flavia Freire/DN/D.A Press



Hoje tem marmelada?

Priscilla de Sousa e Antônio Pedro Maia comemorando o primeiro aninho do filhote, no 'Circo do Pedro'.

programação

destaque hoje

ATRAÇÃO // INTERTV



O PROGRAMA HUMORÍSTICO JUNTO E MISTURADO ANIMA A NOITE DA TV GLOBO

Márcio Nunes/TV Globo

resumo novelas

GLOBO

MALHAÇÃO

Fred inicia o depoimento. Seu Pintinho flagra Josiane e Maicon juntos. Lúcio mente em seu depoimento e Theo se exalta. Tereza conversa com Vera, Antônio e Romero sobre a permanência de Theo na escola. Maicon se recupera na prova de Português. Vera descobre que Júlia está grávida e conta para Tereza. Lurdes procura Cláudia. O juiz dá o veredito no julgamento de Theo.

ARAGUAIA

Janaína tenta descobrir quem é o amor inesquecível de Nancy. Bruno vê a tia chorando e olha para o retrato do pai. Manuela diz a Vitor que quer se casar com ele. Estela e Solano se beijam. Marreta rouba o dinheiro dos ingressos do circo. Max reclama dos turistas com Vitor. Cirso conta para Solano que Max demitiu alguns empregados. Mariquita insinua para Solano que algo aconteceu entre ele e Estela.

TI-TI-TI

Jacques dá um colar para Clotilde. Camila começa a facilidade e Valquíria planeja o trote. Valentim marca um encontro com Gigi em seu ateliê e atrai Gastãozinho para uma cilada. Thaísa sai para jantar com Wagner e se decepciona. Stéfany não se entende com Dona Mocinha. Desirée confirma que ficou noiva de Jorgito. Gastãozinho invade o ateliê de Victor Valentim e o ameaça.

PASSIONE

Totó convida todos para conhecer o sítio. Lorena conta a Saulo sobre a traição de Stela. Gerson afirma que não ficará contra a mãe. Kelly e Alfredo se beijam. Talarico resolve manter Clara empregada por causa de Diogo. Laura pede para Diana provar que não teve culpa nas sabotagens. Fred acusa Saulo de ter assassinado Eugênio. Totó diz a Felícia que está gostando dela. Saulo confronta Stela e Agnelo.

RECORD

RIBEIRÃO DO TEMPO

Nicolau anuncia ao partido que sugere Querêncio como candidato. Tito vai até a boate conversar com Querêncio. Ari anuncia que está saindo do partido. Karina não acredita que Filomena pode ter seduzido Tito. Tito pede a mão de Filomena em casamento para Querêncio. Arminda vê Diana e Guilherme na cama conversando. Nasinho fala para Nicolau que Tito não aceitou a proposta.

hojenatv

INTERTV CABUGI GLOBO - CANAL 11

05H00	TELECURSO EDUCAÇÃO BÁSICA	
05H15	TELECURSO PROFSSIONALIZANTE BÁSICA	
05H30	TELECURSO ENSINO MÉDIO	
05H45	TELECURSO ENSINO FUNDAMENTAL	
06H03	SAGRADO	
06H06	GLOBO RURAL	
06H25	BOM DIA RN	
07H15	BOM DIA BRASIL	
08H08	INTERTV. NOTÍCIA MAIS VOCÊ	
08H13	09H42	GLOBO NOTÍCIA
09H46	TV GLOBINHO	
11H55	PRIMEIRA EDIÇÃO	
12H35	GLOBO ESPORTE	
13H00	HORÁRIO POLÍTICO	
13H20	JORNAL HOJE	
13H40	VÍDEO SHOW	
14H35	VALE A PENA	
15H45	VER DE NOVO	
	SESSÃO DA TARDE - GEORGE, O REI DA FLORESTA 2	

17H35 MALHAÇÃO

17H38	ARAGUAIA	
18H05	PRAÇA TV - SEGUNDA EDIÇÃO	
19H00	TI-TI-TI	
19H15	JORNAL NACIONAL	
20H15	HORÁRIO POLÍTICO	
20H30	JORNAL NACIONAL	
20H50	PASSIONE	
21H10	GLOBO RURAL	
23H25	BOM DIA	
23H30	BOM DIA BRASIL	
00H12	INTERTV. NOTÍCIA MAIS VOCÊ	
00H18	00H18	JORNAL DA GLOBO
00H50	PROGRAMA DO JÔ	
03H05	INTERCINE	
04H40	ESCOLHA O FILME	
	CORUJÃO	

BAND NATAL BANDEIRANTES - CANAL 3

07H00	PRIMEIRO JORNAL
07H30	NA BOCA DO MUNDO
08H00	BAND KIDS
09H15	QUASE ANJOS

10H00 DIA DIA

11H15	JOGO ABERTO
12H30	E AÇÃO
13H15	BOA TARDE RN
13H45	CURSO SEMI JOIAS
14H00	BAND MULHER
14H30	IMÓVEIS E CIA
15H00	VÍDEONEWS
16H00	MÁRCIA BRASIL
17H15	URGENTE RN
18H40	URGENTE JORNAL DA BAND
19H10	SHOW DA FÉ
20H05	FAMÍLIA
20H30	DINOSSAUROS
20H55	MR. BEAN
21H15	VÍDEONEWS
22H15	TRIBUNAL NA TV
23H30	BUSÃO DO BRASIL
00H00	JORNAL DA NOITE
01H00	A NOITE É UMA CRIANÇA
02H15	ESPAÇO VIDA VITORIOSA

TV CÂMARA NATAL CABO TV - CANAL 37

08H00	MEMÓRIA ALMINHO AFONSO
-------	------------------------

10H00 BRASIL EM DEBATE

11H00	MUDANÇAS CLIMÁTICAS
	CÂMARA LIGADA JOVEM E EMPREGO
13H00	HORÁRIO POLÍTICO
13H20	CÂMARA ESPORTIVA AO VIVO
16H40	EXPRESSION NACIONAL - O CONSUMO DE DROGAS NO PAÍS
18H30	JORNAL DA CÂMARA - AO VIVO
19H00	REPRISE DO CÂMARA ESPORTIVA
20H30	HORÁRIO POLÍTICO
21H00	CINCO SOBRE CINCO - PROCURA-SE JANAÍNA
22H00	REPRISE DO JORNAL DA CÂMARA
22H30	INÍCIO DA PROGRAMAÇÃO AUTOMÁTICA

REDE TV - CANAL 17

:: ATÉ O FECHAMENTO DESTA EDIÇÃO, A EMISSORA NÃO ENVIOU A GRADE DO DIA.

TV PONTA NEGRA SBT - CANAL 13

:: ATÉ O FECHAMENTO DESTA EDIÇÃO, A EMISSORA NÃO ENVIOU A GRADE DO DIA.

TV TROPICAL RECORD - CANAL 8

:: ATÉ O FECHAMENTO DESTA EDIÇÃO, A EMISSORA NÃO ENVIOU A GRADE DO DIA.

TV UNIVERSITÁRIA TV CULTURA - CANAL 5

:: ATÉ O FECHAMENTO DESTA EDIÇÃO, A EMISSORA NÃO ENVIOU A GRADE DO DIA.

TV ASSEMBLEIA NATAL CABO TV - CANAL 36

:: ATÉ O FECHAMENTO DESTA EDIÇÃO, A EMISSORA NÃO ENVIOU A GRADE DO DIA.

:: ENVIE SUA PROGRAMAÇÃO SEMANAL, ALTERAÇÕES, DÚVIDAS, SUGESTÕES OU CRÍTICAS PARA MULTO.RN@DABR.COM.BR

cinema

ESPECIAL

Brilho de uma paixão (Bright Star, Reino Unido/Austrália/França, 2009). Direção: Jane Campion. Elenco: Abbie Cornish, Thomas Sangster. Em 1818, o poeta John Keats inicia um romance com sua vizinha Frances "Fanny" Brawne, uma estudante de moda que diz o que pensa. Esse casal improvável começa se estranhando: ele a considera uma menina frívola ligada à moda, ela não se interessa pela literatura em geral. A doença do irmão caçula de Keats, porém, os aproxima. Keats fica comovido pelos esforços de Fanny para ajudar e concorda em lhe ensinar poesia. Na hora em que a assustada mãe de Fanny, Isabella, e o melhor amigo de Keats, Brown, percebem a ligação entre eles, o relacionamento já estava consolidado. Intensamente entregues e envolvidos um com o outro, os jovens amantes são levados por novas sensações poderosas. Juntos, eles enfrentam uma onda de obsessão romântica que fica mais intensa à medida que seus problemas aumentam. **Cinemark 4**, 14h, 16a.

ESTREIA

Tropa de elite 2 (Brasil, 2010). Direção: José Padilha. Elenco: Wagner Moura, Maria Ribeiro, João Miguel, Dudu Nobre, Fernanda Machado, André Ramiro, Seu Jorge, Irandhir Santos, Milhem Cortaz, Rod Carvalho, Emilio Orciolo Netto. Agora que o Capitão Nascimento virou Coronel, os inimigos dele ficaram bem mais perigosos. Dez anos se passaram e Nascimento cresceu na carreira: virou o comandante geral do BOPE e, depois, Sub Secretário de Inteligência. Com isso, o BOPE cresce e o tráfico de drogas começa a passar por mais bocados nas mãos do Coronel. Nessas, políticos e policiais corruptos se envolvem e tornam a vida de Nascimento um perigo. **Cinemark 2**, 11h55*, 14h30, 17h05, 19h40, 22h25. **Cinemark 3**, 18h15, 21h, 23h45**.

A lenda dos guardiões (Legend of the guardians: The owls of Ga'Hoole, EUA/Austrália, 2010). Direção: Zack Snyder. Elenco: Helen Mirren, Jim Sturgess, Emilee de Ravin, Hugo Weaving, Geoffrey Rush. Soren é uma corujinha fascinada pelas histórias épicas contadas pelo pai sobre os Guardiões de Ga'Hoole, míticos guerreiros

alados que lutaram em uma grande batalha para salvar as corujas de uma grande ameaça. Por outro lado, seu irmão Kludd zomba dele, preferindo caçar, voar e assim desviar a atenção do pai pelo irmão mais novo. Até o dia em que esta inveja faz com seus irmãos mais novos caiam nas mãos dos inimigos, os Puros. Chegou a hora de Soren botar em prática sua vontade e seu conhecimento para realizar uma fuga audaciosa para derrotar Os Puros e salvar o reino das corujas. **Cinemark 6** (dub, 3D), 11h*, 13h15, 15h35, 17h50, 20h05. **Cinemark 7** (dub), 13h35, 15h35, 17h35, 19h35.

CONTINUAÇÃO

Comer Rezar Amar (Eat Pray Love, EUA, 2010). Direção: Ryan Murphy. Elenco: Javier Bardem, Julia Roberts. Liz Gilbert tinha tudo o que uma mulher moderna deve sonhar em ter: "um marido, uma casa, uma carreira bem-sucedida". Ainda sim, como muitas outras pessoas, ela está perdida, confusa e em busca do que ela realmente deseja na vida. Recentemente divorciada e num momento decisivo, Gilbert sai da zona de conforto, arriscando tudo para mudar sua vida, embarcando em uma jornada ao redor do mundo que se transforma em uma busca por auto-conhecimento. Em suas viagens, ela descobre o verdadeiro prazer da gastronomia na Itália, o poder da oração na Índia, e finalmente e inesperadamente, a paz interior e equilíbrio de um verdadeiro amor em Bali. **Cinemark 7**, 11h20*, 14h15, 17h30, 20h30, 23h30**. **Moviemax 1**, 15h40, 18h25, 21h10, 22h.

Os vampiros que se mordam (Vampires Suck, EUA, 2010). Direção: Jason Friedberg. Elenco: Ken Jeong, Matt Lanter, Anneliese van der Pol. Sátira dos filmes da saga Crepusculo, o longa traz Becca (Jenn Proske), adolescente ansiosa que não é vampira, indecisa entre dois garotos. Antes que consiga escolher, ela precisa lidar com o pai controlador, que a faz passar vergonha, tratando-a como criança. Enquanto isso, os amigos de Becca se veem às voltas com seus dilemas amorosos, e tudo vem à tona na festa de formatura da escola. **Cinemark 3**, 11h30*, 13h40, 15h40. **Moviemax 3**, 14h20, 16h15, 20h05, 14a.

Wall street - O dinheiro nunca dorme (Wall street: Money never sleeps, EUA, 2010). Direção: Oliver Stone.

Elenco: Michael Douglas, Susan Sarandon, Jacob. "Jake" Moore é um novato corretor da Bolsa de Valores norte-americana, que está namorando Winnie, a filha de Gordon Gecko. Jake acredita que seu chefe, Bretton James, teve alguma ligação com a morte de seu mentor. Gecko decide, então, ajudar o jovem Jake em seus planos de vingança. **Moviemax 7**, 21h35, 14a.

Gente grande (Grown Ups, EUA, 2010). Direção: Dennis Dugan. Elenco: Adam Sandler, Rob Schneider, Maria Bello. Trinta anos após a formatura do colégio, cinco amigos se reencontram para passar um fim de semana juntos. Com suas mulheres e filhos, eles celebram o feriado de 4 de julho em uma casa no lago, para celebrar os anos de juventude e relembrar os bons momentos. **Cinemark 4**, 11h25*, 16h40, 19h, 21h30, 23h50**. **Moviemax 5**, 15h15, 17h20, 19h25, 21h30, 12a.

O último exorcismo (The last exorcism, EUA, 2010). Direção: Daniel Stamm. Elenco: Patrick Fabian, Ashley Bell, Iris Bahr. Quando o reverendo Cotton Marcus vai para a fazenda rural de Louis Sweets, na Louisiana, nos EUA, ele espera realizar mais um exorcismo de "rotina" em um perturbado fanático religioso. Sweets, um fundamentalista, contou o pregador carismático como último recurso, certo de que sua filha adolescente, Nell, é possuída por um demônio que deve ser exorcizado caso aconteça uma tragédia inimaginável. Com a consciência pesada, depois de ganhar dinheiro de crentes desesperados, Cotton planeja filmar um documentário do seu último exorcismo. Mas, ao chegar à fazenda da família, ele percebe que nada poderia tê-lo preparado para o verdadeiro mal que ele irá encontrar. **Moviemax 3**, 18h10, 22h, 14a.

Resident Evil 4: Reconquista (Resident Evil: Afterlife, Reino Unido/Alemanha/EUA, 2010). Direção: Paul W.S. Anderson. Elenco: Milla Jovovich, Ali Larter, Spencer Locke, Jason O'Mara, Wentworth Miller, Shawn Roberts, Boris Kodjoe, Kim Coates. Em um mundo devastado por uma infecção viral, no qual as vítimas tornaram-se semi-mortas, Alice continua sua jornada em busca de sobreviventes, levando-os a um lugar seguro. Sua batalha mortal contra a Corporação Umbrella atinge um novo patamar, mas Alice recebe a ajuda inesperada de uma velha amiga. Uma pista promete um refúgio em Los Angeles, mas, quando chegam lá, descobrem que a cidade está tomada por mortos-vivos, e Alice e seus

aliados estão prestes a entrar em uma armadilha. **Moviemax 2**, 16h50, 21h20, 16a.

Coincidências do amor (The switch, EUA, 2010). Direção: Will Speck, Josh Gordon. Elenco: Jennifer Aniston, Jeff Goldblum. Kassie está com 40 anos e decide ter um filho. Seu melhor amigo, Wally, é contra. Mas ela decide ter mesmo assim e encontra um charmoso doador de esperma. Durante sua festa, Wally, completamente bêbado, joga fora o potinho e substitui o conteúdo. Anos depois... vai rolar a maior confusão. **Cinemark 5**, 15h, 19h50, 22h20, 12a.

Nosso Lar (Brasil, 2010). Direção: Wagner de Assis. Elenco: Renato Prieto, Fernando Alves Pinto, Othon Bastos, Paulo Goulart, Rosanne Mulholland. Ao abrir os olhos André Luiz sabe que não está mais vivo, apenas de ainda sentir sede e fome. Ao seu redor ele avista uma venum planície escura e desértica, marcada por gritos e sereseque vivem na sombra. Após passar pelo sofrimento no purgatório, André é levado para a cidade de Nosso Lar. Lá ele tem acesso a novas lições e conhecimentos, enquanto aprende como é a vida em outra dimensão. **Cinemark 5**, 12h30*, 17h20. **Moviemax 2**, 14h30, 19h, 10a.

LEGENDAS

* Esta sessão não será exibida na sexta (08/10), quarta (13/10) e quinta-feira (14/10).
** Esta sessão será exibida somente sábado (09/10), domingo (10/10) e segunda-feira (11/10).
:: Esta programação é válida até quinta-feira, 14 de outubro, e é baseada em informações enviadas pelas operadoras.

SERVIÇO

Cinemark: 2h30, 5h, após 17h, R\$ 9 ou R\$ 4,50; após 17h, R\$ 11 ou R\$ 5,50, 2h30, 5h (3D): R\$ 19 ou R\$ 9, o dia todo. 4h, R\$ 9 ou R\$ 4,50, o dia todo. 4h (3D): R\$ 18 ou R\$ 9, o dia todo. Sexta, sábado, domingo e feriado: até 17h, R\$ 14 ou R\$ 7; após 17h, R\$ 16 ou R\$ 8. Sexta, sábado, domingo e feriado (3D): R\$ 24 ou R\$ 12, o dia todo. Todos os dias uma sessão às 15h sai por R\$ 4 ou R\$ 2. **Moviemax**: 2h, 3h, 5h, R\$ 10 ou R\$ 5, o dia todo. 4h, R\$ 8 ou R\$ 4, o dia todo. Sexta, sábado, domingo e feriado: R\$ 14 ou R\$ 7, o dia todo.

astros

ÁRIES (21/03 a 20/04)

O desejo de ser mais independente se manifestará de modo marcante em você hoje. Você está com sede de algum tipo de aventura e o momento é totalmente adequado a isso. Comece já a planejar algo bem interessante para fazer com seus amigos no fim de semana.

TOURO (21/04 a 20/05)

Seu signo valoriza muito uma vida e relacionamentos estáveis. Seu ciclo social está passando por algumas mudanças e elas estão começando a lhe deixar um pouco tenso. Uma conversa sincera sobre isso com alguém que lhe conhece bem ajudaria muito.

GÊMEOS (21/05 a 20/06)

Curiosidade é a palavra do dia. Seu entusiasmo e sede de conhecimento impressionarão positivamente principalmente aqueles que avaliam o resultado do seu trabalho. O mais difícil será manter-se concentrado em seus

objetivos, contenha seu lado "distraindo" e os resultados aparecerão.

CÂNCER (21/06 a 22/07)

O dia de hoje não será dos melhores, mas até amanhã as coisas devem melhorar bastante. Embora a chance de que nada de muito grave aconteça é mínima, pequenos contratempos e aborrecimentos podem deixá-lo frustrado. O melhor a fazer é respirar fundo e manter a calma.

LEÃO (23/07 a 22/08)

Se uma situação parece não ter futuro, seja sua vida profissional ou um relacionamento pessoal, talvez esteja na hora de partir pra outra. É bem provável que sinta insegurança e muitas dúvidas, mas isso faz parte e sem riscos nada vai mudar.

Virgem (23/08 a 22/09)

Empenhe-se em resolver pendências hoje, inclusive às de saúde. Alguns projetos deverão passar por reajustes, portanto é importante

controlar sua ansiedade. Uma conexão romântica pode surgir, portanto fique atento.

LIBRA (23/09 a 22/10)

Boas oportunidades à vista, tanto na área profissional quanto pessoal. Seja criativo e não se limite ao que, ou a quem já conhece - não tenha receio de ousar. Sua criatividade pode ser a chave do seu sucesso.

ESCORPIÃO (23/10 a 21/11)

Faça suas ideias circularem, pois os astros favorecem a comunicação no dia de hoje. Aproveite para manifestar suas emoções, mas com sutileza, sem ultrapassar os limites dos outros.

SAGITÁRIO (22/11 a 21/12)

Dia favorável a relacionamentos pessoais, principalmente românticos. O fim de semana está chegando e talvez seja a hora de ousar um pouco mais como por exemplo convidando aquela pessoa especial para sair. Se já vive um relacionamento,

prepare-se para uma noite especial.

CAPRICÓRNIO (22/12 a 20/01)

Evite decisões precipitadas e muitas novidades. O mais seguro, por enquanto, é dar continuidade ao que vem fazendo. Mesmo que tenha dúvidas, esse não é um bom momento para mudanças.

AQUÁRIO (21/01 a 19/02)

Colegas de trabalho lhe pedirão ajuda e seu desempenho será notado por superiores. Dificuldades podem ser superadas, desde que se mantenha otimista e não se deixe influenciar por pessoas que sempre enxergam o lado ruim das coisas.

PEIXES (20/02 a 20/03)

O romance está no ar e essa influência positiva deve se estender pelo fim de semana. O diferente e inusitado chamarão sua atenção hoje, o que pode lhe render um dia interessante, mas também situações constrangedoras ou arriscadas.



MARCELO BARRETO

tomada3.rn@dabr.com.br

tomada

A U D I O V I S U A L



Na TELONA

Garotas do Rock (The Runaways, EUA, 2010) traz a cinebiografia da banda homônima que se tornou famosa por ser composta somente por mulheres que tocavam punk rock. O filme que estreia hoje no Brasil (não há previsão em Natal) aborda o período entre 1975-1977 do ponto de vista de Cherie Currie (Dakota Fanning), vocalista da banda, quando todas as componentes eram adolescen-

tes. Uma boa cinebiografia com atuações interessantes, considerando que este é um orçamento modesto (10 milhões de dólares) para ser lançado fora dos EUA. Por ser um filme só para adultos e com tema para lá de segmentado (sexo, drogas e punk), não fará grande público, mas este será fiel. Detalhe: como a estreia no Brasil demorou, já foi lançado em DVD. Coisas de mercado.

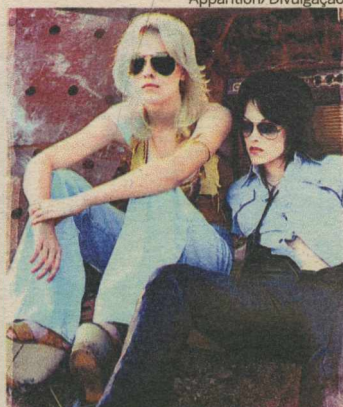

Garotas do Rock: Meninas que fizeram som com atitude de gente grande

Apparition/Divulgação

A CONQUISTA DOS SERIADOS - III

No mundo pós-*Lost* (2004), todos sabem o que é seriado. O que não sabem é que essa indústria tem importância comparável ao do cinema. Quase tudo feito para um filme existe para uma série. Seriado de renome são feitos em película ou seu equivalente digital, como nos filmes. A diferença é duração, publicidade e meio de divulgação. Numa comparação bem livre e resumida, seria assim: o filme tem a produção de semanas junto ao glamour. Uma novela, de meses, junto à exposição. Série dura anos entre o glamour do cinema e a exposição da TV que, junto com dinheiro, também tem seu ni-

cho. Por uma mistura de cultura e imposição das redes de televisão brasileiras, novela sempre terá lugar cativo. Mas, como toda música de elevador, a novela é baseada em uma média para agradar a todos medianamente. A salvação veio com a segmentação da TV fechada. Série tem mercado específico, uma validade mais longa que filme e, devido ao seu crescimento, *Tomada 3* dedicará espaço cativo. Vou comentar preferencialmente sobre as que ainda são exibidas ou tiveram seu lançamento em DVD. Detalhe: muitos bons atores de cinema agora têm seus seriados e não o trocam por nada.

ABC/Divulgação



Seriado Lost gerou grande impacto e fez sucesso no mundo inteiro

no DVD

Os Mercenários (The Expendables, EUA, 2010) vem com direção de Sylvester Stallone, que também atua ao lado de Jason Statham e Jet Li. Trata de um grupo de mercenários americanos que chega a um país da América do Sul com a missão de pôr fim ao governo de um sanguinário ditador. Com lançamento para o mês que vem é o tipo de fil-

me que maçaranduba adora. Muita bala, sangue e "pegue porrada". Clichê, sim, mas quando bem usado funciona. Neste caso, foi bem usado. Apesar de não ser fã, reconheço que há bons atores, roteiro com mais de duas páginas e uma boa edição. Como diria um amigo, é desligar o cérebro e curtir, só não me chame para ver de novo, por favor!



Veja com colete à prova de bala

Lionsgate/Divulgação

Os inimigos agora são outros

Tropa de Elite 2 chega hoje a mais de 600 salas de cinema do país, podendo garantir recorde de bilheteria nacional

"É na hora da morte que a gente entende a vida." *Tropa de elite 2* começou há não mais que cinco minutos e o coronel Nascimento (Wagner Moura), sem a farda de "caveira", acabou de ter o carro metralhado. Não num morro, mas no asfalto carioca. A cena ocorre nos dias atuais e dá o mote para o início da história do filme, que começa quatro anos antes. Como bem diz o subtítulo da primorosa sequência de José Padilha, "o inimigo agora é outro". Com esquema de segurança que incluiu recolhimento de celulares e detectores de metais na entrada do cinema, *Tropa 2* teve essa semana, em Paulínia, interior de São Paulo, sua primeira exibição pública para elenco, equipe técnica, imprensa e convidados. O que foi adotado na entrada do Theatro Municipal foi feito dentro do esquema de segurança que envolve toda a pro-

dução do longa, buscando evitar o que ocorreu com o filme de 2007, que teve estimados 11 milhões de espectadores de cópias piratas contra 2,5 milhões nas salas de cinema. O filme, que custou R\$ 19 milhões (destes, R\$ 4 mi foram reservados para o lançamento), chega hoje a 636 cinemas brasileiros.

A favela ainda se faz presente, mas sem tanto destaque. *Tropa 2*, como muito se falou depois da sessão para 1,3 mil convidados, busca dar nome aos bois. Menos de uma semana após o primeiro turno e em meio à campanha para o segundo, o filme mira diferentes esferas da sociedade: Câmara dos Deputados, gabinete do governador, imprensa, justiceiros da TV, campanhas eleitorais, milícias, sistema prisional e, claro, altas camadas da Polícia Militar. Nada é o que parece, poderia ser uma fala do protagonista Nascimento.

A pose de super-homem contra traficantes e corruptos do primeiro filme ficou para trás. Wagner Moura tem agora uma postura por vezes cabisbaixa, vencida, que o capitão do Batalhão de Operações Especiais (Bope) apresenta ao se descobrir um joguete do próprio siste-



Novo longa de José Padilha, que mescla humor e tensão, agradou o público que conferiu a avant-première nesta semana

Alexandre Lima/Divulgação

ma. Seu personagem, agora o único protagonista, é envolvido pela tragédia, não somente aquela que toma conta do Rio de Janeiro, mas uma familiar, que diz respeito à relação pai e filho. E ao se mostrar sem a farda, o personagem se humaniza, ganhando um ar mais heroico. Dez anos mais velho do que no filme anterior, ele se torna co-

mandante do Bope e, depois, subsecretário de Inteligência. Consegue acabar com o tráfico, sem perceber que, ao fazê-lo, contribuiu para o crescimento das milícias.

Mais 'cerebral'

Tropa 2 é mais filme do que o primeiro em vários sentidos: tem tons épicos graças a uma dramaturgia

bem amarrada, grandes interpretações, além de edição e acabamento superiores ao do longa de origem. É também um filme mais cerebral que o anterior, mesmo que garanta seus momentos de humor e tensão, garantindo mais riqueza. "Uma experiência extraordinária de aliar entretenimento com pensamento", resumiu Wagner Moura.

(?) Garrett, escritor português	Divisão do prédio residencial Michael (?), cineasta de "Ali"	Contígua; adjacente	Recipiente ideal para se cozinhar o feijão
			Patroa; senhora
			Rasga com força
			A
Assombração			M
Bruxa apaixonada pelo Mancha Negra (HQ)	A região dos cangaceiros (abrev.)	Espécie de manta usada por vovós	A
			A placa de cruzamentos
Frank (?), cantor de "My Way" Caramelo	Sistema montanhoso da Europa	Grande roedor	Custear as despesas
	O camisa dez do Tetra (fut.)	Melhor amigo do Barney (desenho)	
A primeira apresentação de um filme			
Refúgios construídos em ilhas por náufragos		Oxigênio (símbolo)	Amapá (sigla)
Oceano, em inglês	Trovejar; estrondar		Máquina para triturar a cana
Perito (fig.)	Comparar		
O segundo lado do antigo LP	Tipo de flauta da Grécia Antiga	Boa reputação	
Rio que banha a cidade de Berna		Ingrediente do sushi.	Deusa do amanhecer (Mit. grega)
(?) artístico: arte de Rodin	Extra-terrestres (Ingl.)	Antiguidade (abrev.)	
Penduricalho			(?) menos: no mínimo
Desatar; desprender			

oito erros

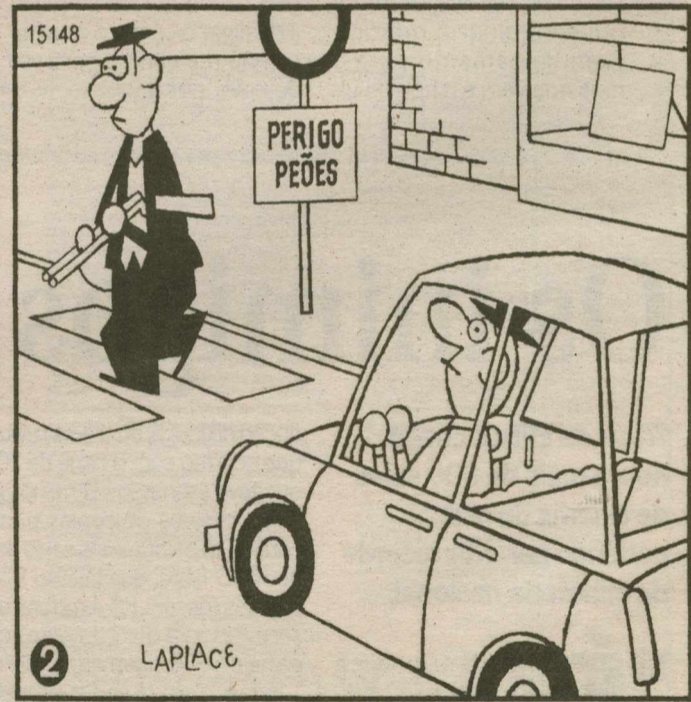
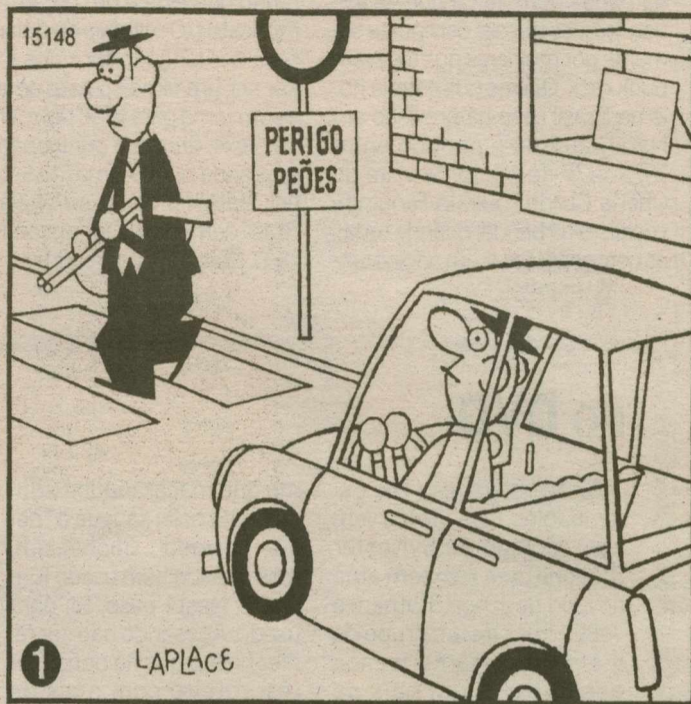

Solução: 1- Fio da arma. 2- Faixa de pedestre. 3- Haste da placa. 4- Para-choque do carro. 5- Direção. 6- Orelha do motorista. 7- Tijolos na parede. 8- Encosto traseiro do carro.

Sudoku

	3			8	6			7
2	5				1			
		7				3		
			3					5
	2	1						
				1	7			6
	4	5		2		8		
9		3		7		2		
	8				4			

RESPOSTAS

P																				
A	A	D	A																	
A	E	M	I	N																
A	P	A	R	X	A	L	E													
A	A	D	A	R	A	I	P	A	C	A										
A	M	A	E	N	A	T	R	A	F	R	E	D								
A	L	M	E	N	I	D	A	L	P	R	E	M	I	E	R	E				
A	M	A	E	N	A	T	R	A	O	C	E	A	N	A	P					
A	L	M	E	N	A	T	R	A	B	I	O	N	O	M	E					
A	L	M	E	N	A	T	R	A	A	A	R	A	C	E	O	S				
A	L	M	E	N	A	T	R	A	N	U	A	L	I	E	N	S				
A	L	M	E	N	A	T	R	A	B	A	L	A	N	G	A	N	D	A		
A	L	M	E	N	A	T	R	A	B	S	O	L	T	A	R	A	O			
1	3	9	4	8	6	5	2	7												
2	5	4	7	3	1	6	9	8												
8	6	7	2	5	9	3	1	4												
4	7	6	3	9	2	1	8	5												
5	2	1	6	4	8	7	3	9												
3	9	8	5	1	7	4	6	2												
6	4	5	9	2	3	8	7	1												
9	1	3	8	7	5	2	4	6												
7	8	2	1	6	4	9	5	3												

CHEGOU A MANEIRA MAIS FÁCIL DE SE PREPARAR PARA O VESTIBULAR E O ENEM

Conhecer ENEM

www.coquetel.com.br/conhecer

JOGOS E DESAFIOS COM OS TEMAS QUE CAEM NAS PROVAS

2 REVISTAS POR MÊS NAS BANCAS!

Polêmica no caso Bruno

Familiares do jogador alegam que o advogado Ércio Quaresma os ameaçou de morte caso ele seja dispensado

Avó do goleiro Bruno, duas tias e dois primos do jogador que acompanhavam a audiência da última quarta-feira, no Fórum de Ribeirão das Neves, na Região Metropolitana de Belo Horizonte (MG), acusaram o advogado do atleta, Ércio Quaresma, de ter ameaçado a família de morte, caso o goleiro desista de ser defendido por ele. Segundo Estela Santana, de 80 anos, avó do jogador, os familiares estão apavorados.

"Enquanto o advogado nos faz ameaças, dizendo que vai mandar matar toda a nossa família, ele mantém o Bruno dopado. Foi ele quem comprou os remédios que o meu neto trouxe do Rio de Janeiro", denunciou a idosa. As acusações da avó de Bruno foram reforçadas pelas tias e os primos, que pediram para que não fossem identificados. "Já tentamos de tudo para tirar esse homem do processo, mas ele vai lá e convence o Bruno. Ele quer agir com mentiras, mas tudo o que queremos é a verdade. Essa situação está fora de controle", afirmou uma das tias, que afirma ter denunciado a situação ao Ministério Público.

Questionado sobre as acusações, Quaresma negou. "Eu sou o diabo, a família de meus clientes gostam de Deus, por isso são contra a mi-



Marcos Michelin/EM/D.A Press

Atleta participou ontem de nova audiência sobre o sumiço de Eliza Samudio

na pessoa. Mas isso não importa, porque o Bruno tem toda a confiança no meu trabalho", argumentou. Ele afirmou que ninguém vai tirá-lo do processo. Na quarta-feira, familiares o acusaram de ter ofendido racialmente um dos irmãos de Dayanne, ao chamá-lo de "negrinho" e "macaquinho". Foi registrado boletim de ocorrência policial.

Terceira pessoa

A polêmica de dispensa do advogado Ércio Quaresma pelo goleiro Bruno, na última terça-feira, envolveu uma terceira pessoa, a advogada Marjorie Faria. Ela poderia substituir Quaresma, mas acabou desistindo do caso. Em nota, o escritório para o qual a advogada trabalha esclareceu que, Marjorie foi contratada por Bruno até Quaresma convencer o cliente a readmiti-lo no caso.

Segundo informações do escritório, a advogada recebeu vários

chamados do goleiro Bruno e telefonemas de familiares, para que fosse à Penitenciária Nelson Hungria, em Contagem (MG). Na segunda-feira, Marjorie Faria foi à cadeia se encontrar com o acusado, depois de receber uma autorização escrita de próprio punho pelo goleiro. No mesmo dia, Bruno revogou a procuração que autorizava Quaresma a cuidar do caso. O goleiro assinou um novo contrato e forneceu uma procuração, dando poderes à Marjorie Faria para que assumisse o caso.

Ainda de acordo com o escritório da advogada, na terça-feira, enquanto Marjorie conversava com o novo cliente, dando a ele orientações para audiência do dia seguinte, Bruno passou mal. Ele sentiu tonteira, tendo vomitado uma secreção vermelha na presença da advogada. O preso foi socorrido e encaminhado para Policlínica de Nova Contagem.

Goleiro volta a passar mal

O goleiro Bruno voltou a passar mal na tarde de ontem durante a audiência de instrução e julgamento que acontece no Fórum de Vespasiano, na Grande BH. O jogador sentiu ânsia de vômito e precisou ser retirado da sala. Pouco tempo depois ele retornou a sessão onde teve a pressão aferida. O atleta passou mal por duas vezes na quarta-feira; durante a audiência e quando era levado para a Penitenciária Nelson Hungria, em Contagem. Bruno fez alguns exames no Hospital João XXIII que constataram uma leve sinusite.

Das 16 testemunhas previstas para serem ouvidas ontem, apenas 13 compareceram no local. Todas elas são do ex-policia

la. A testemunha arrolada pela defesa de Dayanne Rodrigues, não compareceu. Seis pessoas haviam sido ouvidas até o fechamento desta edição.

Habeas corpus

Quatro pedidos de habeas corpus para acusados de envolvimento no desaparecimento e morte de Eliza Samudio entraram na pauta da sessão da 4ª Câmara Criminal do Tribunal de Justiça de Minas Gerais (TJMG) na quarta-feira. Porém, nenhum dos acusados conseguiu liberdade imediata. O habeas corpus do primo de Bruno, Sérgio Rosa Sales, foi negado. O julgamento dos pedidos de liberdade de Dayanne Rodrigues, Flávio Caetano de

Araújo e Fernanda Gomes de Castro foi adiado e pode ser retomado na próxima quarta-feira.

No julgamento do habeas corpus da ex-amante de Bruno, Fernanda Gomes de Castro, o relator e desembargador Doorgal Andrada, votou a favor, concedendo, em parte, o pedido. De acordo com o voto Andrada, a acusada poderia ficar em liberdade, desde que não saísse de Contagem. O desembargador entendeu que Flávio Caetano de Araújo também poderia ser solto. Nos dois casos, no entanto, faltam os votos dos desembargadores Herbert Carneiro e Eduardo Brum. Eles poderão continuar o julgamento, concordando ou não com o relator Doorgal Andrada.

PELO BRASIL

TRÁFICO

82 quilos de cocaína

Cerca de cem policiais federais realizaram ontem a Operação Maré Alta para desarticular uma quadrilha de narcotraficantes que estava sendo comandada de dentro de presídios e atuava em quatro estados: Rio Grande do Sul, Mato Grosso do Sul, Paraná e

São Paulo. Foram apreendidos cerca de 82 quilos de cocaína e preso um dos compradores da droga no Rio Grande do Sul: um traficante argentino com nacionalidade brasileira que morava em Gravataí. Além dele, a polícia cumpriu dois mandados de prisão contra detentos de Osório e de Montenegro. Os policiais apreenderam também 30 carros, cerca de R\$ 35 mil em dinheiro, mais de R\$ 20 mil em cheques e quatro armas com os acusados.

ALAGOAS

Morte em treinamento

Um aluno do Núcleo de Preparação de Oficiais da Reserva do 59º Batalhão de Infantaria Motorizada, em Maceió (AL), morreu ontem durante treinamento em um rio. Segundo o Centro de Comunicação Social do Exército, Le-

mysson Rodrigo dos Santos Silva, cuja idade não foi revelada, afogou-se durante a realização de exercício militar ao tentar fazer a travessia de curso d'água. O aluno foi retirado da água pela equipe de instrutores e conduzido imediatamente à Santa Casa de Misericórdia de Maceió para receber atendimento, porém, não resistiu e faleceu. O Comando do Batalhão instaurou Inquérito Policial Militar para apurar as causas do acidente.

MATO G. DO SUL

Moedas enterradas

O pedreiro César Siqueira de Assis encontrou cerca de 10 mil moedas antigas enterradas no quintal de sua casa em Campo Grande (MS). A maioria delas é de cruzeiro e de cruzado dos anos 80 e 90. Assis afirmou também que 20 moedas encontradas são es-

trangeiras, de países como Japão, Nova Zelândia, Holanda, Inglaterra, Uruguai, França, Espanha e Estados Unidos. Ele encontrou as moedas há três meses, quando começou a tertraplenar o terreno para construir uma edícula nos fundos da casa. Primeiro, encontrou 15 moedas soltas no meio da terra. Mais tarde, um balde de 20 litros que estava enterrado. Dentro dele, estavam as outras moedas e um pacote de plástico com cerca de 50 cédulas do Paraguai.

MEGA-SENA

Ganhador do Rio G. do Sul

Uma aposta do município de Fontoura Xavier (RS) ganhou sozinho o prêmio histórico de R\$ 119 milhões do concurso 1.220 da Mega-Sena, sorteado na noite de quarta-feira. O prêmio é o segundo maior já pago pela Mega Sena.

Com pouco mais de 11 mil habitantes, segundo a Federação das Associações dos Municípios do Rio Grande do Sul (Famurs), a cidade de Fontoura Xavier está localizada a 189 km da Capital. Conforme a CEF, 377 apostadores acertaram a Quina — cada um deles receberá R\$ 28.258,54. A Quina será dividida por 30.478 brasileiros. Cada um será premiado com R\$ 499,35. Os números sorteados foram 05 - 15 - 43 - 48 - 52 - 55.



O Amazonas é uma terra que nos leva às fontes mesmas da vida.
Ali não há luar para os diletantes da existência."

(in "O Quilombo Verde")

ASSIS CHATEAUBRIAND

Alerta internacional

Ministros da Fazenda de 27 países, incluindo o Brasil, reúnem-se em Washington para tratar da questão cambial. Não é problema de fácil solução. Em nenhuma economia a política cambial pode se pautar só por um ou dois fatores, tal a sua complexidade. O que preocupa é que, no momento em que a maioria das economias desenvolvidas ainda está às voltas com baixos níveis de atividade, fraca geração de empregos e verdadeira troca de cotoveladas comerciais para manter as exportações, a desvalorização artificial de moedas importantes ameaça transformar-se em perigosa guerra cambial. Os desequilíbrios fiscal e comercial da maior economia do planeta, a dos Estados Unidos, vinham se arrastando havia anos e foram agravados pela crise financeira mundial de 2007/2008. Especialistas de todo o mundo não se cansaram de alertar, nos últimos anos, que, em algum momento, as autoridades norte-americanas seriam obriga-

das a fazer algo para deter a escalada do déficit comercial.

A atual desvalorização do dólar frente a praticamente todas as demais moedas denuncia que esse momento foi ultrapassado. O pior é que isso ocorre simultaneamente com a inadiável necessidade de baixar as taxas pagas pelos títulos do Tesouro norte-americano, para estimular a retomada do consumo. Esse cenário tem ainda os temperos da moeda chinesa, que já estava desvalorizada havia anos, e de medidas anunciadas por pesos pesados do mercado mundial, como o Japão, também no sentido de reduzir ainda mais o valor do iene.

O resultado é uma enorme sobre de capital, que tende a sair pelo mundo em busca de abrigo e remuneração. Ninguém se atreve, desde a eclosão da última crise mundial, a projetar quanto tempo esse quadro de pressões vai durar. Por isso mesmo, o Fundo Monetário Internacional (FMI) emitiu terça-feira um alerta aos países emergentes que estão com eco-

nomia estável e em crescimento para que se previnam quanto à massiva entrada de divisas em aplicações de curto prazo.

É exatamente o caso do Brasil. Com as taxas básicas de juros elevadas (10,75% / ano), o país se tornou destino natural do chamado carry trade - contratação de empréstimo a juros em torno de 4,5% nos Estados Unidos para aplicação aqui, com remuneração pelo dobro, no mínimo, desta taxa. Não foi por outro motivo que o governo duplicou para 4% o Imposto sobre Operações Financeiras (IOF) em relação aos investimentos estrangeiros em renda fixa. A medida é óbvia, nem se justifica ter esperado passar as eleições para adotá-la, já que não afeta o eleitor brasileiro. Mas que ninguém se iluda. Seu efeito é pequeno demais para o tamanho do problema e logo será absorvido pelo mercado. Certo mesmo é que o Brasil não pode se precipitar na questão cambial, sob pena de pôr a perder um dos pilares do sucesso que o tornou hoje tão atraente.

cartas redacao.rn@dabr.com.br

Para enviar sua opinião para a seção CARTAS, escreva para o e-mail ou envie correspondência para o seguinte endereço:

DIÁRIO DE NATAL / REDAÇÃO

Av. Bacharel Tomaz Landim, 1042 - Jardim Lola, CEP 59104-000 S. G. do Amarante - RN

Candidatura inusitada

É notório que os meios de comunicação insuflaram a candidatura Marina para levar Serra ao segundo turno. Serra vinha caindo nas pesquisas e não tinha nenhuma chance de reagir. A saída foi Marina. É uma estratégia velha onde Heloisa Helena também foi usada contra Lula. A mesma fórmula é usada para outros cargos executivos e, até, em eleições proporcionais. Afinal, a direita tem o poder econômico e sempre dominou a política. Lula é uma exceção histórica. No segundo turno só resta ao reacionarismo o prosseguimento do denunciamento covarde e sem prova. **Antonio Negrão de Sá**, por e-mail.

Catástrofe eleitoral

Nesta campanha presidencial devemos reconhecer que: o programa eleitoral petista foi bem elaborado; a participação transgressora do Lula foi significativa; o uso da máquina pública desequilibrou; as ameaças de divulgação de dossiês provocou defecções nas hostes opositoras; insinuações de devassas fiscais cooptaram grandes empresários; os programas assistencialistas foram importantes; a covardia do TSE ajudou e o mutismo da OAB contribuiu para que a imprensa chapa-branca em maior número anulasse a imprensa livre. Mas não podemos negar que o José Serra foi indiretamente o maior cabo eleitoral da Dilma. Com um programa confuso e insípido, limitando-se a apostar com Dilma quem faria mais caridade ao povo, sem oferecer mudanças, conseguiu que os eleitores não esquerdistas (os que trabalham, empregam e pagam impostos) ou mesmo os descontentes com os rumos ideológicos mais radicais do final do governo Lula, abandonas-

sem o barco tucano. Em matéria de desconstruir sua própria candidatura, foi genial. **Sérgio Villaça**, por e-mail.

Importância de Marina

Lula subestimou a força da verde Marina Silva a nível nacional. Com apenas um minuto no guia eleitoral e poucos recursos, a acree-na enfrentou o tucano José Serra e a petista Dilma Rousseff de igual para igual. Soube aproveitar os debates e provocou uma onda verde que levou as eleições para o segundo turno. Superada, porém não derrotada, Marina sai da disputa pelo Palácio do Planalto com a cabeça erguida e agora é assediada por governo e oposição. Seu apoio será muito importante para qualquer um que venha a governar o Brasil. **Thiago C. Andrade**, por e-mail.

Cartolas do PV

Acho estranho ouvir tucanos dizendo que esperam contar com o apoio de Marina para o próximo embate. Sempre que Marina mostrou disposição de chegar ao segundo turno, deixava claro que esperava disputar com Dilma, não com Serra. Aliás, ela entrou nesta campanha com algumas metas políticas, e uma das principais era de disputar o cargo de presidente como mera estratégia para desviar votos de Serra para si, e assim facilitar a vida de Dilma rumo à vitória. O que aconteceu foi imprevisível, não estava nas regras do jogo dos marqueteiros do PT e PV... ela tirou votos de Dilma, de Serra nenhum, e facilitou sobremaneira o segundo turno para ele! Que os tucanos não se iludam: desta cartola do PV não vai sair coelho algum... A política de meio ambiente de Marina é absolutamente irreal e que Serra pode fazer muito melhor! **Mara Montezuma Assaf**, por e-mail.

CHARGE

2º TURNO



DIÁRIO de NATAL

Presidente GLADSTONE VIEIRA BELO
Vice-Presidente JOEZIL BARROS
Diretor Geral GUILHERME MACHADO

Diretor Institucional
Miguel Jabour

Editora Executiva
Juliska Azevedo

Sucursal
São Paulo (SP): 0xx11
3045.4921
Rio de Janeiro (RJ): 0xx21
2263.1945

Representantes
Distrito Federal: 0xx61
3201.0071
Ceará: 0xx85 3264.0576
Pernambuco: 0xx81
3326.7188

MARKETING 4009-0181
ADMINISTRAÇÃO 4009-0166

BALCÃO DE ANÚNCIOS:
Av. Deodoro, Lj. 7, Galeria Solar - Cidade Alta - 3201-8568

ASSINANTE
Capital 4009-0220
Interior 4009-0220
COMERCIAL 4009-0174 / 4009-0176
CLASSIFICADOS 4009-0200

VENDA AVULSA
Telefone 4009-0236
Rio Grande do Norte R\$ 1,00
Outros Estados R\$ 3,30

D.A. Press Multimídia
Atendimento para venda e pesquisa de imagens: Pessoalmente: segunda a sexta, das 10h às 14h. Email e telefone: segunda a sexta, das 10h às 22h / sábados e feriados, das 12h às 18h. Email: dapress@dabr.com.br. Telefones: (61) 3214.1575 / 1582 Fax: (61) 3214.1583

COMO ENTRAR EM CONTATO COM O DIÁRIO DE NATAL
Redação: 0xx84 4009.0150 / Circulação: 0xx84 4009.0220 / Marketing: 0xx84 4009.0181



DIÁRIOS ASSOCIADOS DA

ANJ ASSOCIAÇÃO NACIONAL DE JORNALISTAS

ENDEREÇO:

Av. Bacharel Tomaz Landim, 1042 - Jardim Lola, São Gonçalo do Amarante - RN - CEP: 59104-000 - PABX: 0xx84 4009.0166

Infraestrutura e espaço escolar: aprendizagem de qualidade

Telma Araújo
telmaraujo05@hotmail.com

No último Seminário do Prazer em Ler, o Instituto de Desenvolvimento da Educação entregou aos candidatos ao governo do RN uma Carta em defesa da Escola Pública abordando os seguintes pontos: financiamento da educação básica, continuidade administrativa, valorização dos profissionais da educação, gestão escolar, infraestrutura, avaliação da aprendizagem e participação comunitária.

Os pontos aqui enumerados exigem decisões e ações muito simples e, certamente, com grandes repercussões para uma real melhoria da situação educacional do RN. Destacamos aqui um dos pontos de extrema relevância, a infraestrutura das nossas escolas, entendendo que um espaço escolar quando bem estruturado possibilita uma aprendizagem de qualidade, tendo em vista que uma escola sem estrutura física adequada pode causar no aluno o abandono e/ou sentimento de desvalorização da educação, desestimulando toda a comunidade escolar.

Para Didonet "O espaço da escola não é apenas um 'contênter', um recipiente que abriga alunos, livros, professores, um local em que se realizam atividades de aprendizagem. Mas é também um 'conteúdo', ele mesmo é educativo". Portanto, escola é espírito de trabalho, produção de aprendizagem, relações sociais de formação de pessoas. Sendo assim, tem que ser um espaço gerador de ideias, sentimentos, movimentos no sentido da busca do conhecimento, tem que despertar interesse em aprender, além de ser alegre, aprazível e confortável, sobretudo pedagógico.

Vygotsky nos ensina que o sujeito cresce num ambiente social e a sua relação com o outro é fundamental no seu desenvolvimento, daí entendermos porque a infraestrutura e o espaço físico de um ambiente escolar tenham sua devida importância não só pelas suas dimensões geométricas, mas também pelas suas dimensões sociais. Assim, a escola passa a ser um local estimulante e desafiador para que o aluno desenvolva suas atividades de forma prazerosa. Estudar num ambiente agradável pode contribuir po-

sitivamente no processo de aprendizagem e, ao mesmo tempo, tornar-se estimulante.

É verdade que na nossa realidade ainda encontramos muitos espaços escolares carentes de quase tudo, mas não nos deixemos enganar com escolas bonitas e espaçosas se dentro delas não o processo educativo não ocorre como deveria. O espaço físico e estrutural da escola deve ser organizado no sentido de atender as necessidades sociais, cognitivas e motoras dos seus alunos. Que aluno não sente prazer em uma escola que ofereça o que há de melhor, visto que ele passa parte de sua vida presente neste ambiente, não apenas para ser educado, mas também para aprender a se socializar com as demais pessoas ao seu redor? Certamente, a autoestima de alunos, professores e demais profissionais há de se elevar.

Aos gestores que aí estão, e aqueles que vão chegar, cuidem dos espaços escolares se querem mesmo mudar o quadro desolador da educação do nosso Estado: prédios adequados e equipados, profissionais valorizados, competentes e comprometidos, propostas pedagógicas

centradas no aluno, gestão competente e habilitada, investimentos financeiros, entre outras melhorias. Portanto, na estruturação e organização do ambiente escolar considerem o tipo de atividade a ser executada, consultem a comunidade escolar e permitam que esta acompanhe as mudanças propostas. Afinal, é dever do Estado garantir padrões mínimos de qualidade de ensino definido como a variedade e quantidade mínimas, por aluno, de insumos indispensáveis ao desenvolvimento do processo ensino-aprendizagem. (BRASIL, 1999)

Para o IDE, é indispensável avaliar e divulgar, de forma permanente, a eficiência, eficácia e a efetividade do sistema de ensino estadual e municipal em todas as suas dimensões e/ou instâncias. Urge ultrapassar os discursos e permitir que a escola básica, possa cumprir, pelo menos, a sua missão essencial: possibilitar ao aluno que ele aprenda, de forma consciente, a "ler, escrever, dizer, fazer contas..."

Telma Araújo, educadora, escreve a convite do Instituto de Desenvolvimento da Educação (IDE), que publica artigos neste espaço às sextas-feiras.

O impacto das Grandes Teorias nas salas de aula

Tiago José Benedito Eugênio
Mestre em Psicobiologia pela UFRN
tiagoeugenio20@gmail.com

A ciência é uma atividade dinâmica que busca a verdade. Justamente por isso, a verdade de hoje pode se revelar antiquada ou inconclusiva amanhã. Com a idade moderna, teve início, sem precedentes, uma revolução histórica do pensamento científico, marcada pela super valorização da certeza absoluta, do que é objetivo e do poder do empirismo. Foi a partir do pensamento racional, centrado na Matemática cartesiana e na Física newtoniana, que a natureza foi reduzida a partes mensuráveis e observáveis. Consonante a este processo, houve uma ampliação significativa das escolas de nível primário e secundário e, por isso, essa visão do ensino lo-

go se tornou corrente e dominante. Segundo este modelo, cabe aos estudantes decorar conceitos e estudar os fenômenos com base nas partes. Dessa forma, a ciência é apresentada como uma verdade imutável e o conhecimento está fragmentado em áreas. As teorias são vistas como um coelho branco que o mágico tira pronto da sua cartola. Além disso, os erros são vistos como fracassos, não são valorizados em nenhum aspecto, sendo esquecidos e ignorados.

Esta posição permaneceu intacta até o século passado, época do desenvolvimento de grandes teorias científicas. O surgimento da Genética, da Ecologia e as idéias de Darwin sobre a evolução biológica, bem como as idéias de Einstein sobre a relatividade e da Física Quântica, deixaram claro que o estudo das partes é insuficiente;

razão pela qual é necessário inter-relacionar diferentes formas de ver o mundo para poder construir um conhecimento do todo.

Se por um lado, a Biologia proporcionou o vislumbre de um mundo provido de múltiplas conexões e um fluxo de energia em constante transformação, a Física, mais especificamente a quântica, subverteu a lógica objetiva newtoniana e desaguou o novo mundo das incertezas. O elo entre essas idéias nos impele a fazer uma releitura do mundo. A partir das inter-relações destas idéias foi possível modificar nossas velhas opiniões sobre a cognição, a origem dos seres vivos e o ambiente propriamente dito. O impacto dessas grandes teorias chega a passos ainda lentos, na sala de aula. Por exemplo, hoje não faz mais sentido discutir conhecimentos em disciplinas iso-

ladas nem apenas informar os estudantes. A escola é o lugar mais adequado para fazer todos refletirem sobre o próprio avanço da ciência e o percurso feito pela humanidade, num processo que não termina. O aluno precisa compreender que o mérito de um cientista necessariamente não está ligado exclusivamente a sua intelectualidade, mas também à sua dedicação, perseverança, criatividade e entusiasmo pelo que faz. Logo, a escola e, por conseguinte, a sala de aula deve assumir uma nova postura: se comportar como um oásis cujo objetivo é conduzir os estudantes à reflexão sobre o que é ciência, bem como oferecer a possibilidade daquele buscar respostas por si mesmo e desenvolver novas formas de ler o mundo. Exatamente como Darwin, Einstein e outros ícones da ciência fizeram.

DIÁRIO DE NATAL na história

HÁ 55 ANOS

Sexta-feira, 08 de Outubro de 1955 - A sociedade natalense assistirá, hoje, no salão "Alberto Maranhão" do Teatro Carlos Gomes, pela primeira vez, um recital de laud, o tradicional instrumento musical dos árabes. O artista Tánios Baaklini, de nacionalidade árabe, que se encontra desde ontem em nossa terra, em excursão artística, realizará hoje o seu concerto sob o patrocínio do Consulado do Líbano, Sociedade de Cultura Musical e Clube do Violão de Natal. O recital de laud, que constituirá um fato artístico inédito na cidade constará de músicas orientais e latinas.

HÁ 51 ANOS

Quinta-feira, 08 de Outubro de 1959 - O Rio Grande do Norte chora a perda de um dos seus maiores homens públicos na figura do Dr. Eloi Castriciano de Souza que faleceu nas primeiras horas da tarde de ontem no Hospital Miguel Couto de onde foram recentemente transportado de Campina Grande para Natal onde foram submetido a uma intervenção cirúrgica. Foi um dos maiores homens públicos do Estado, sendo deputado e senador várias vezes, jornalista e pioneiro da luta contra a seca nordestina. Era irmão de Henrique Castriciano de Souza e Auta de Souza.

Quinta-feira, 08 de Outubro de 1959 - Faleceu numa clínica de Roma, na Itália, o famoso cantor e artista de cinema Mário Lanza, considerado o legítimo sucessor de Enrico Caruso. Mário era norte-americano, contava 38 anos de idade e teve uma carreira cinematográfica verdadeiramente meteórica e o seu legítimo nome era Alfred Arnold Cocozza.



last.fm/Reprodução da Internet/D.A. Press

HÁ 38 ANOS

Domingo, 08 de Outubro de 1972 - Aproximadamente 151 cadáveres já foram encontrados e mais 750 pessoas saíram feridas quando os 22 vagões de um trem saltaram da linha, levando no seu interior cerca de dois mil peregrinos que regressavam de uma festa religiosa em Saltihlo, no México.

HÁ 36 ANOS

Terça-feira, 08 de Outubro de 1974 - A extração do dia 5 da Loteria Federal do Brasil deu o maior prêmio, no valor de Cr\$ 600 mil nas séries A, B e C, totalizando Cr\$ 1,8 milhões para 35 felizardos do Rio Grande do Norte, sendo a grande maioria de Natal. Até o momento nenhum ganhador apareceu para receber o prêmio. Nem os próprios vendedores sabem o nome dos ganhadores, pois a maioria foi vendida em bares.

Onda vermelha chega ao Danúbio

Vazamento de lama tóxica atingiu ontem um dos principais rios europeus, mas grau de toxicidade diminuiu

Kolontár (EFE) - O vazamento de lama altamente tóxica que devastou o oeste da Hungria chegou ontem ao rio Danúbio, o segundo mais longo da Europa, mas sua capacidade de contaminação foi reduzida substancialmente. "As consequências para o Danúbio vão ser limitadas", disse Efe Philip Weller, secretário-executivo da Comissão Internacional para a Proteção do Danúbio (ICPDR, na sigla em inglês). Weller indicou que as medidas adotadas pelas autoridades húngaras "reduziram o nível de PH a uma escala tolerável", que terá impacto menor na bacia do Danúbio, embora a situação continue a ser acompanhada de perto.

As análises do PH da água contaminada que chegou ao Danúbio registraram um nível de 9, muito abaixo dos resultados de quarta-feira no rio Marcal, quando o índice era de 13. A toxicidade causou a morte de toda a vida aquática em um raio de cerca de 40 quilômetros. Ainda assim, a alcalinidade continua acima dos níveis normais, de 6,5 a 8,5. "A neutralização



LAJOS NAGY / EFE

Equipe recolhe o lodo tóxico que se espalhou por uma área de 40 quilômetros

foi efetiva, mas não podemos cantar vitória ainda", disse Tibor Dobson, responsável governamental pela coordenação dos trabalhos de descontaminação.

Apesar da redução da acidez a níveis toleráveis, foram registradas as primeiras mortes de peixes pela contaminação no Danúbio, embora em zonas muito limitadas. Nos últimos dias, os esforços para diminuir a alcalinidade da água nos rios Marcal, Raba e Mosoni-Duna, afluentes do Danúbio, consumiram mais de 500 toneladas de gesso e ácidos.

A contaminação dos afluentes do Danúbio é considerada uma das maiores ameaças que o desastre ecológico pode causar, afetando toda a bacia do segundo rio mais longo da Europa. O vazamen-

to de lama saturada de metais pesados da empresa de alumínio MAL, na última segunda-feira, alagou área de cerca de 40 quilômetros quadrados, com sete mil habitantes, e causou a morte de quatro pessoas, além de ter deixado outros 150 feridos.

As organizações ambientalistas definiram o acidente como um dos piores desastres ecológicos ocorridos na Europa nos últimos 20 anos, e temem que as consequências sejam sentidas na flora e na fauna das regiões afetadas durante anos. O próprio primeiro-ministro húngaro, Viktor Orbán, assegurou que algumas áreas precisarão ser isoladas e que em alguns pontos contaminados "é impossível viver".

AFEGANISTÃO

Guerra completa nove anos

Cabul (EFE) - Ao completar nove anos da chegada das tropas estrangeiras ao Afeganistão, o governo do país inaugurou ontem o Conselho de Paz para negociar com os grupos insurgentes. "Em cada lugar desta nação, o povo espera que mediante os esforços do Conselho a paz chegue a este país oprimido e assolado pelo sofrimento", disse o presidente afegão, Hamid Karzai, durante o ato inaugural.

O Conselho, cuja criação foi anunciada pelo governo afegão no início de setembro, é composto por 68 membros que compareceram ontem à inauguração no palácio presidencial, embora, por enquanto, ainda não se

saiba quem liderará o organismo, tampouco onde será a sede definitiva da entidade. A missão do Conselho de Paz é intermediar o diálogo com o movimento talibã e outros grupos insurgentes, em um momento de expansão de suas atividades em grande parte do país e no qual as autoridades americanas encontram dificuldades para ver uma saída clara para a guerra.

Nos últimos dias, informações sobre o início de novas conversas secretas entre o governo do Afeganistão e os talibãs para negociar o fim do conflito têm sido cada vez mais divulgadas. Segundo informou na quarta-feira o jornal "The Washing-

ton Post", com base em fontes anônimas, essas conversas têm sido mantidas com representantes que contam com autorização do principal líder talibã, o mulá Omar, supostamente escondido no Paquistão.

O governo afegão reconheceu que de fato tem mantido contato "com os talibãs e seus líderes", mas nem confirmou nem desmentiu essa informação. Uma fonte ligada ao governo disse que Cabul está sendo palco de reuniões entre representantes afegãos e do Paquistão, tradicional apoiador do regime talibã, que têm como objetivo estudar uma forma de levar os insurgentes à mesa de negociações.

PELO MUNDO



BOLÍVIA

Morales pede desculpas

O presidente da Bolívia, Evo Morales, se desculpou ontem pela falta que cometeu no fim de semana em um jogador da equipe adversária em uma partida amistosa de futebol, mas se justificou dizendo que cometeu o erro porque caiu em

uma "armadilha". "Lamento muita minha reação, peço desculpas aos desportistas, aos jogadores e ao jogador. Foi um erro. Novamente, mil desculpas", declarou Morales. O jogador agredido é funcionário da Prefeitura de La Paz, Daniel Cartagena, que minutos antes de sofrer a falta acertou Morales em um lance, aparentemente, inocente. A partida foi jogada para marcar a inauguração de um campo de grama sintético em La Paz.

LITERATURA

Vargas Llosa ganha Nobel

O escritor peruano Mario Vargas Llosa (foto), agraciado ontem com o Prêmio Nobel de Literatura, disse que o prêmio "é um reconhecimento à língua espanhola" e à literatura latino-americana. Em espanhol, e às vezes dando respostas em inglês e francês,



JUSTIN LANE / EFE

o autor de "A cidade e os cachorros" se mostrou "surpreso" por ter recebido este reconhecimento internacional, sobre o qual disse que "ainda não teve tempo de pensar nele (...). Estou muito feliz".

PAQUISTÃO

Ataque à santuário

Ao menos oito pessoas morreram ontem e várias ficaram feridas em uma dupla explosão registrada em um santuário muçulmano da cidade paquistanesa de Karachi (sul), informou uma fonte policial citada pelo canal privado "Express TV". Os ter-

roristas ativaram os explosivos com poucos minutos de diferença, para serem detonados por volta das 18h40, no horário local (10h40 de Brasília), quando centenas de pessoas se encontravam na mesquita, segundo a fonte. O atentado ocorreu durante uma visita à cidade do presidente paquistanês, Asif Ali Zardari, quem é original da província de Sindh - cuja capital é Karachi - e tem uma residência a poucos quilômetros do local.

IRÃ

Ahmadinejad e o papa

O presidente do Irã, Mahmoud Ahmadinejad, agradeceu ao papa Bento XVI pela "defesa do Corão" durante a polêmica gerada por um reverendo dos Estados Unidos que queria queimar exemplares do livro sagrado dos muçulma-

nos, em meados de setembro. Em carta divulgada pelo seu site, o ultraconservador líder iraniano fez um apelo pela cooperação entre religiões para combater a degradação da sociedade, o laicismo e movimentos como a "islamofobia". "Quero agradecer à sua excelência por condenar a estúpida decisão de uma igreja da Flórida de injuriar o sagrado Corão, o que causou desgosto a milhões de muçulmanos por todo o mundo", diz a carta.

PARA ANUNCIAR LIGUE: 4009-0200

TURISMO

Doze meses de comilança em PE

Projeto Ano da Gastronomia destaca todos os sabores do Recife — dos petiscos de praia aos pratos sertanejos

Roberta Abreu

Os viajantes que gostam de explorar a culinária local terão bons motivos para visitar o Recife (PE) até abril de 2011. Durante esse período, haverá atividades mensais envolvendo a cena gourmet pernambucana. O projeto O Ano da Gastronomia dá visibilidade ao principal polo gastronômico do Nordeste e do Norte e ressalta o prazer de experimentar os diferentes sabores da região. Em Pernambuco, há pelo menos 5,2 mil estabelecimentos ligados à culinária. Somente no Recife são 2,7 mil — especializados em cozinhas variadas, da culinária contemporânea de fusão aos pratos regionais, como buchada e sarapatel. Lugar para comer é o que não falta. Em cada bairro da cidade há uma espécie de rua dos restaurantes, com pratos deliciosos e diferentes.

Cidade possui 2,7 mil restaurantes

O Ano da Gastronomia apresenta festivais, arenas, workshops, palestras e seminários, entre outros eventos, envolvendo bares, restaurantes, lanchonetes, padarias, lojas e mercados públicos, que abrem suas portas e cozinhas. Em agosto, por exemplo, o projeto contou com a participação de um dos chefs mais aclamados de Brasília (DF). Utilizando ingredientes locais, William Chen Yen foi desafiado a criar um prato diferente. Chen encantou os pernambucanos com sua criatividade ao preparar um risoto de camarão com caju, fruta típica do Nordeste, encontrada durante todo o ano, e filé-mignon feito na manteiga de garrafa, ingrediente usado em praticamente qualquer um dos restaurantes do Recife.

A programação continua este mês: entre 9 e 12 de outubro, o Festival de Gastronomia para Crianças permitirá a interação dos pequenos com a culinária local. De 12 a 24, no Festival Gastronômico de Pernambuco, chefs serão convidados a inovar seus pratos com ingredientes regionais. De 15 de outubro a 15 de novembro, no Bar em Bar, 50 casas mostrarão suas especialidades. Já no Recife Restaurant Week, de 15 a 30 de novembro, diversos restaurantes criarão car-



Chico Barros/Prefeitura do Recife/Divulgação

Os petiscos litorâneos ganham destaque na programação de janeiro de 2011 na capital pernambucana

dápios de almoço e jantar com preços fixos.

Em 2011, há mais atrações. Em janeiro, o Festival do Coco Verde/Mostra Gastronômica reúne atividades folclóricas e gastronômicas na Praia de Boa Viagem. Ainda em janeiro e em fevereiro, na Comedoria de Praia, também em Boa Viagem, serão valorizados os produtos do mar e outras delícias vendidas nas areias, como caldinhos, sucos e batidas. Em fevereiro, de 1º a 28, o Food Festival mostra a qualidade da comida rápida, com participação de cerca de 300

restaurantes localizados em praças de alimentação, franquias e lojas de rua. Por último, encerrando como começou, a Comedoria do Mercado permite aos participantes mostrar os produtos que têm de melhor.

SERVIÇO

Na internet:

www.anodagastronomia.com.br/2010/

O site traz a programação completa e todas as notícias sobre o projeto.

SAIBA MAIS

Capital bombada

Somente em 2009, o Recife recebeu mais de 2 milhões de visitantes, o que corresponde a 58% do fluxo turístico de todo o estado de Pernambuco. Neste ano, por enquanto, a taxa de ocupação hoteleira se mantém em torno de 80%, chegando a quase 100% no período carnavalesco, que dura cerca de 10 dias. No fim deste mês, começam as temporadas de cruzeiros. Até abril, as paradas de navios chegam a 100, com um total de mais de 100 mil turistas em trânsito por temporada.

Um mercado de lembrancinhas

No centro do Recife, no Bairro de São José, apenas caminhando, o turista se encanta com as edificações, todas do século 19. Prédios e igrejas deslumbrantes marcam a paisagem e ajudam a comprar mil imagens diferentes. Portanto, não vale esquecer a câmera fotográfica em casa. Uma das paradas do passeio deve ser feita no Mercado de São José.

Com a estrutura de ferro pré-fabricado importada da França, o mercado mais tradicional do Recife tem características dos centros comerciais europeus. Ele foi inaugurado em 1875 e, inicialmente, funcionava como uma feira livre,

onde eram vendidos apenas frutos do mar.

Hoje, em cerca de 500 boxes, há grande variedade de roupas, peças artesanais de decoração, frutas, carnes e comidas típicas, como o delicioso bolo-de-rolô ou o doce de leite. Outro produto local é a manteiga de garrafa, encontrada em vários tamanhos diferentes e usada em todas as refeições, como se fosse azeite. Para quem tem curiosidade sobre o futuro, há quem faça quiromancia, jogos de búzios e tarô ou venda produtos de umbanda e candomblé (há várias bancas especializadas).

Ao sair do mercado, repare que,

bem ao lado, existe uma feira só de comidas típicas. Andando mais um pouquinho, você verá ruas completamente lotadas de pessoas, carros e ainda mais barracas. O artesanato é presente em quase todas. Aproveite para comprar aquela lembrancinha para os familiares e os amigos.

SERVIÇO

Para ir

Mercado de São José

Praça do Mercado

De segunda a sábado, das 6h às 18h; domingos e feriados, das 6h às 12h.

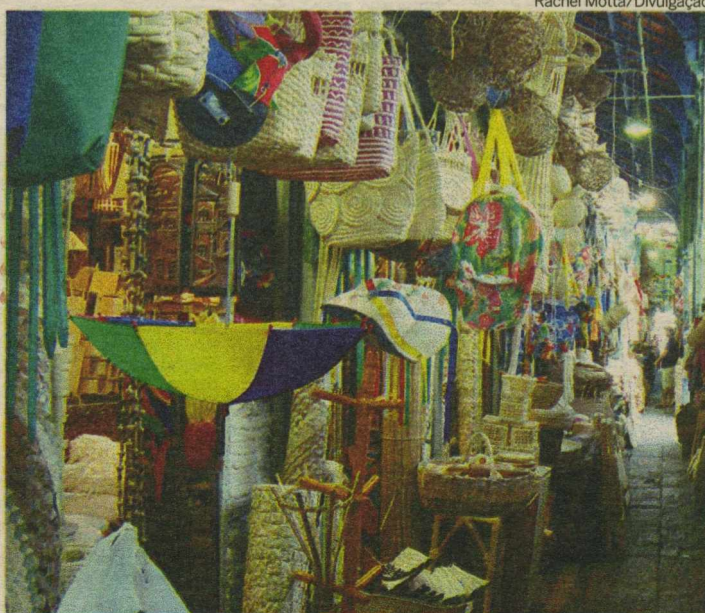

Rachel Motta/Divulgação

Os 500 boxes do Mercado de São José são repletos de peças de artesanato

1.3 San Vale

San Vale

+ de 3 Quartos

JM CORRETOR DE IMÓVEIS - C.1959. F.9966-0834/8828-4614. Vende-se bela casa, ár. nobre, 2 suít, 2 semi-suít, 2 pavimentos, 6 vq garagem, Terr: ár. soc, 2 entrad soc, 2 serv, 1 sl p/ 3 amb (c/ porta acesso ár. lazer) ceram + porcelanat, sl estar íntimo, lavab, jard ínter, suít casal: closet + var, jard privát, wc (blindex + hidro) 2 semi-suít, closet + wc (blindex), 3^o sts, cpa/coz, ár serv, desp, dep compl, ár lazer, pisc, terraço, churrasq, jard c/ paisagismo + segur. Pavim. super: sl TV, escrit, varand. CV720(i) www.imoveisempire.com.br.

Tirol

3 Quartos

ESCRIT. IMOB. CARLOS CUNHA - C.1073. F: 211-3252/4646. 3/4, 02 salas, cozinha, despensa, est. R\$ 140 mil (Quitada).

Grande Natal

2 Quartos

TERTULIANO RÉGO - C.1098J. F.3203-2800. Plantão Sáb/Dom. Macaiba casa nova, sla p/ 2 amb, 2/4, gar, ld somb, R\$ 55 mil. TR17950.

1.4 Casa Aluga

Areia Preta

1 Quarto

KITNET - Mobiliada A. Preta. 1/4, sl, coz, wc.8833.7597/3082.0026

Cidade da Esperança

3 Quartos

TERTULIANO RÉGO - C.1098J. F.3203-2800. Plantão Sáb/Dom. Casa c/3 sls, 3/4 sd 2 sts, wc soc, coz, ár serv, dep emp, 2 gar, somb. R\$ 1.100,00. TR18297.

Lagoa Nova

3 Quartos

TERTULIANO RÉGO - C.1098J. F.3203-2800. Plantão Sáb/Dom. Linda casa em ótima localiz, terraço, 2 sts, lav, 3 sts (sdo 1 master), dep em, 04 gar, ld/somb. R\$ 3.200,00. TR17257.

Nova Parnamirim

2 Quartos

TERTULIANO RÉGO - C.1098J. F.3215-2828. Plantão Sáb/Dom. Casa c/sl, 2/4, coz, wc soc, coz, 1 gar, somb, muro alto, grad. TR18190.

3 Quartos

TERTULIANO RÉGO - C.1098J. F.3215-2828. Plantão Sáb/Dom. Casa esc.277.77m2 a const, terr, soc c/box, dep emp, 2 gar cob, ld/somb, pisc no cond, 2 pav. R\$ 1.200,00. TR17658.

Petrópolis

1 Quarto

PRÓX MATERNIDADE - F.3221.3832/8833.3782.

Planalto

2 Quartos

TERTULIANO RÉGO - C.1098J. F.3203-2800. Plantão Sáb/Dom. Casa c/4 ou -54m2 ár const, terr, sl p/2 amb, 2/4, wc soc, 1 gar. R\$ 380,00. TR17791.

1.4 Tirol

Tirol

3 Quartos

TERTULIANO RÉGO - C.1098. F.3203-2800. Plantão Sáb/Dom. Ólm casa c/ sl p/ 2 amb, lavb, 3/4 snd 1 suít, wf soc, coz amer, ár. serv, dep emp, 2 gar R\$ 1.500,00. TR18247.

1.5 Pontos Comerciais Compra e Venda

Alecrim

TERTULIANO RÉGO - C.1098J. F.3203-2800. Plantão sáb/dom. Galpão comerc c/375m2, 2 esc, 3 wc soc, coz, esq, préd na parte de trás, pode alugar separado. R\$ 400 mil. TR18322.

Barro Vermelho

TERTULIANO RÉGO - C.1098J. F.3203-2800. Plantão sáb/dom. ólm p.comerc, exc loc, esq, estrutura, 12 sls, 4 wc R\$ 900 mil. TR15254.

Cidade Verde

TERTULIANO RÉGO - C.1098J. F.3203-2800. Plantão sáb/dom. Sl comerc no centro de Natal, 30m2 área R\$ 22 mil. TR17604.

Lagoa Nova

TERTULIANO RÉGO - C.1098J. F.3203-2800. Plantão Sáb/Dom. Sl c/37.51m2 ár, recepção, wc, ldo somb. R\$ 60 mil. TR17803.

Lagoa Seca

TERTULIANO RÉGO - C.1098J. F.3203-2800. Plantão Sáb/Dom. Loja c/ 66m2 área, 2 wc, estacion, ld somb R\$ 150 mil. TR17826.

Parnamirim

TERTULIANO RÉGO - C.1098. F.3203-2800. Plantão sáb/dom. Exc invest, ólm prédio c/ 4 aptos, cada apto c/ sl/var, 2/4, wc soc, coz à serv, gar. Todos alugados. R\$ 200 mil. TR15116.

Praias

TERTULIANO RÉGO - C.1098. F.3203-2800. Plantão sáb/dom. Praia de Maracajaú linda pousada, recém-const, toda estrutura, casa sede, 6 chalés, lazer, 100m da praia, vale a pena conhecer R\$ 850 mil. TR14661.

Petrópolis

TERTULIANO RÉGO - C.1098. F.3203-2800. Plantão Sáb/Dom. Hotel em exc loc, c/ 34 aptos, 1600 m2 terreno, em função, toda estrutura, 50m da praia R\$ 6.500.000,00. TR17608.

Ponta Negra

TERTULIANO RÉGO - C.1098. F.3203-2800. Plantão Sáb/Dom. Pto Comerc ólm p/ prest, 250m2 área, sla/copa/coz, 5 wcs. TR17084.

TERTULIANO RÉGO - C.1098J. F.3203-2800. Plantão Sáb/Dom. Pto Comerc ólm p/ prest, 250m2 área, sla/copa/coz, 5 wcs. TR17084.

1.5 Tirol

Tirol

TERTULIANO RÉGO - C.1098J. F.3203-2800. Plantão Sáb/Dom. Exc loc, av principal, 900m2 terr, 400m2 const, estaciona, 2 pav, esquina, R\$ 750 mil, TR16513.

Grande Natal

TERTULIANO RÉGO - C.1098J. F.3203-2800. Plantão Sáb/Dom. Macaiba Exc galpão c/ 250m2 const, em área de 2.800m2, 7 wc, estac. Exc condição de pagto. R\$ 250 mil. TR17600.

1.6 Pontos Comerciais Aluga

Alecrim

TERTULIANO RÉGO - C.1098. F.3203-2800. Plantão Sáb/Dom. P.Comercial, c/sl, wc, somb. R\$ 900,00. TR18030.

Lagoa Nova

TERTULIANO RÉGO - C.1098. F.3203-2800. Plantão Sáb/Dom. ólm p.com, local movim, 6m2 frente/18m2 fundo, 3 estac. R\$ 700,00. TR18220.

Candelária

ESPAÇO EMPRESARIAL EM CANDELÁRIA-c/02 pavimentos, 02 gar, 12 sls, 04 lavabos, 02 wc, copa, coz, almoxnaridat, dep, etc, split em todas as salas, rede de dados e voz, todo mobiliado. Contato c/ Proprietário. F:(84)9610-6444/9197-5280

Lagoa Nova

CENTER MOR - Salas/Lojas,wc,estac.rotativo.A partir de 500,00.Entre Jaguarari/Prudente.9982.2715.

Lagoa Seca

SALAS - R. Jaguarari(Próx. Justiça Federal). F: 9984-9993

Lagoa Seca

TERTULIANO RÉGO - C.1098J. F.3203-2800. Plantão Sáb/Dom. Excel sla comerc c/ 40m2, wc soc R\$ 1.200,00. TR17986.

Nova Parnamirim

TERTULIANO RÉGO - C.1098J. F.3203-2800. Plantão Sáb/Dom. Loja na Mª Lacerda, recepção, sl, wc. R\$ 600,00. TR-15202.

Tirol

TERTULIANO RÉGO - C.1098J. F.3203-2800. Plantão Sáb/Dom. Excel p.com, 6 sls, 4 wcs, estac, 4 cqs est, somb. R\$ 2.700,00. TR-18086.

TERTULIANO RÉGO - C.1098J. F.3203-2800. Plantão Sáb/Dom. Exc terr, dep emp, 2 gar, somb. R\$ 400,00. TR-18171.

1.7 Cid. da Esperança

Cidade da Esperança

TERTULIANO RÉGO - C.1098J. F.3203-2800. Plantão Sáb/Dom. ólm terreno, exc loc, 600m2 área, murado, ld somb, R\$ 500 mil. TR13947.

Cidade Satélite

TERTULIANO RÉGO - C.1098J. F.3203-2800. Plantão Sáb/Dom. Cond fech, ótimo terr, 200m2 área, lado somb. R\$ 110 mil. TR17639.

Emaus

TERTULIANO RÉGO - C.1098J. F.3203-2800. Plantão Sáb/Dom. Área c/7.000 m2, plana, ld/somb, cercada, excel. p/ construtores. R\$ 2.500.000,00 TR 15045.

Lagoa Nova

ESCRIT. IMOB. CARLOS CUNHA - C.1073. F: 211-3252/4646. GREEN CLUB II: 323M2. 70 mil.

Lagoa Seca

TERTULIANO RÉGO - C.1098J. F.3203-2800. Plantão sáb/dom. ólm lote em cond. fech de alto padrão, c/ 450m2. R\$ 360 mil. TR 17298.

Lagoa Nova

TERTULIANO RÉGO - C.1098J. F.3203-2800. Plantão Sáb/Dom. ólm terreno, murado, topografia plana R\$ 70 mil. TR18097.

Nova Parnamirim

TERTULIANO RÉGO - C.1098J. F.3203-2800. Plantão Sáb/Dom. ólm terr, c/502m2, murado, topogr plana, repasse. R\$ 169 mil + saldo. R\$ 225.900,00. TR18311.

Parnamirim

REPASSO URGENTE - Terreno no LOTEAMENTO CAMINHOS DO SOL. R\$ 22 mil. F:9913-8730/8112-8110

Praias

ESCRIT. IMOB. CARLOS CUNHA - C.1073. F: 211-3252/4646. RE-DINHA, Terr. 170m2, R\$ 8 mil (Escritura Pública).

Ponta Negra

TERTULIANO RÉGO - C.1098J. F.3203-2800. Plantão Sáb/Dom. Lagoa Salgada, Faz c/66ha, casa sede c/380m2 área, pisc, 2 arm, poço tubular, curral, 120 cocheiras, barreiras, açude pequeno. R\$ 700 mil. TR16757.

TERTULIANO RÉGO - C.1098J. F.3203-2800. Plantão Sáb/Dom. Propried em Vera Cruz c/ 32 hec, casa sede, casa morador, curral, cocheira, mata nat, poço tub, sist irrig, cercada, energ trif, capim de corte R\$ 440 mil. TR10185.

1.7 Outras Localidades:

VENDO 08 LOTES EM PIUM - med 3.600M2. F:3262-2015/9401-7051

CEARA/CE - Vendo terreno c/ 8ha, com casas construídas e com 2 açudes. R\$ 250 mil. (84) 8718.0127/3208.7192.

1.8 Terrenos e áreas Aluga

San Vale

TERTULIANO RÉGO - C.1098J. F.3203-2800. Plantão Sáb/Dom. Terr c/1.200m2 área, prolongamento da Prud R\$ 1.500,00. TR14789.

Tirol

TERTULIANO RÉGO - C.1098J. F.3203-2800. Plantão Sáb/Dom. Av princ, esq, 990m2 área. outro. R\$ 10 mil med 625m2. R\$ 12 mil. TR15806.

1.9 Quartos, Pensões e Kitnetes Aluga

Alvorada

ALUGO VÁRIOS KITNETES - Próx. IFRN da Zona Norte. R\$ 200,00 c/ cond. fech. F:3223-5124/8803-9652

Centro

ALUGO QUARTO - F:3221-3832/8833.3782

Lagoa Nova

STE MOB - pisc, gar. R\$ 350,00. 8866-7596.

Nova Parnamirim

ALUGA-SE KITNETS E APTOS - F: 9418-3251

2 RURAIS

VENDE-SE fazenda em IELMO MARINHO. F: 9103-4700

2.1 Fazendas

TERTULIANO RÉGO - C.1098J. F.3203-2800. Plantão Sáb/Dom. Propried em Vera Cruz c/ 32 hec, casa sede, casa morador, curral, cocheira, mata nat, poço tub, sist irrig, cercada, energ trif, capim de corte R\$ 440 mil. TR10185.

TERTULIANO RÉGO - C.1098J. F.3203-2800. Plantão Sáb/Dom. Poço Branco fazenda c/124 ha, casa sede, casa morador, curral, fruteiras div, 2 olheiros, mina calcário, armaz, casa de farinha, pasto nativo. TR13403.

HENRIQUE VIEIRA - C.2704. 17ª Reg. F.3231-4458/9115-6658. Lajes do Cabugi Fazenda c/ 3686 ha exc p/ o agronegócio, casa sede, casas de morador, armazém, currais, cocheira, açude grande, mais de 20 ha de várzea, cercad, nas prox da BR.304, mármore, granito e outros minérios. Consulte.

HENRIQUE VIEIRA - C.2704. 17ª Reg. F.3231-4458/9115-6658. Boa Cica - Touros: faz c/ 60 ha, casa, galpão, energ trif, cercada, rio perene, casa de bombas, na margem da RN 023. Topografia plana, solos férteis, R\$ 300 mil. Aceitamos proposta.

2.1 Fazendas

HENRIQUE VIEIRA - C.2704. 17ª Reg. F.3231-4458/9115-6658. Monte Alegre, Faz c/92 ha, casa sede boa c/4 stes, ár lazer são de bar, piscina e churrasq, 2 casas de morador, energ trif, 2 poços tub, 2 açudes, rio perene, 10 ha capim elefante, 15 ha capim braqueara, curral, baias, 60 cochos, rio perene. Exc oportun. Consulte. www.henriquevieira2704.com.br

HENRIQUE VIEIRA - C.2704. 17ª Reg. F.3231-4458/9115-6658. Boa Cica - Touros: faz c/ 60 ha, casa, galpão, energ trif, cercada, rio perene, casa de bombas, na margem da RN 023. Topografia plana, solos férteis, R\$ 300 mil. Aceitamos proposta.

HENRIQUE VIEIRA - C.2704. 17ª Reg. F.3231-4458/9115-6658. Ceará-Mirim. Faz 104ha, csa sede 300m2, csa morador 80m2, galpão 330m2, ár/lazer c/pisc, aquário, poç tubul, energia trif. R\$ 500 mil. Aceito proposta, carro e imóvel de menor valor na negociação. www.henriquevieira2704.com.br.

HENRIQUE VIEIRA - C.2704. 17ª Reg. F.3231-4458/9115-6658. Serra de S.Bento fazenda c/ 200 ha, casa morad, cerc, energ trif, barragem, adutora Monsenhor Expedito, região c/ alto potencial de valorização, nas prox de empreend turísticos. Clima agradável, solos férteis. Aceitamos imóveis de menor valor carro e parcelamos. R\$ 400 mil. www.henriquevieira2704.com.br

HENRIQUE VIEIRA - C.2704. 17ª Reg. F.3231-4458/9115-6658. Eloy de Souza. Faz, 200ha, 600m de BR, csa sede, csa morador, açude, aprisco, poço tubular. R\$ 440 mil.

HENRIQUE VIEIRA - C.2704. 17ª Reg. F.3231-4458/9115-6658. Nísia Floresta, Lagoa do Ferreira, Faz 96 ha, 1300m de margem de Lagoa, casa de morador, curral, cocheira, armazém, baias, plantio de coco. www.henriquevieira2704.com.br

HENRIQUE VIEIRA - C.2704. 17ª Reg. F.3231-4458/9115-6658. Nísia Floresta, Faz. 260 ha, c/ estrut p/ agronegócio, csa sede, csas p/ colonos, escrit, refeitório, galpões, armaz, currais, baias, aprisco, aviários, garags, energ trif, irrigação, poço tub, cercada, desmat, sub divisão, rio perene, plantio de côco. www.henriquevieira2704.com.br

HENRIQUE VIEIRA - C.2704. 17ª Reg. F.3231-4458/9115-6658. Boa Cica/Touros fazenda c/ 184 ha, cercada, adutora, rio perene, energ trif, transformador próprio, topografia plana. Exc loc na marg da RN 023 R\$ 600 mil. Aceita proposta.

HENRIQUE VIEIRA - C.2704. 17ª Reg. F.3231-4458/9115-6658. Ipanaguá fazenda 73 ha, Plantio de manga tomy p/ exportação, sendo 33,68 ha área cultivada. Tendo um lot de 3.715 plantas sendo 3.472 plantas em produção. Produção de 600 a 650 toneladas/ano. Todo o acesso asfaltado, 2 motor-bomba de 40cv, adutora p/ irrigação, eletrif, 2 casas, galpão c/ 315m2 e 2 wcs. www.henriquevieira2704.com.br.

HENRIQUE VIEIRA - C.2704. 17ª Reg. F.3231-4458/9115-6658. Lajes do Cabugi Faz. 400ha, 3 km de margem no asfalto, cs sede, csa de hóspede c/3 stes, casa de morador, cocheira, curral, aprisco p/1000 animais, aviário, 5 açudes, 1 poço tubular, poço artesiano c/ cata-vento, adutora, cercada, energ trif, 3 km de margem de asfalto, ideal como fazenda, ou p/ empreend imobiliário. R\$ 550 mil. Vendo porteira fechada c/ cerca de 500 animais. Aceito proposta, imóvel e carro como parte do pagto. Sinal mais 20 parcelas s/ juros. www.henriquevieira2704.com.br.

HENRIQUE VIEIRA - C.2704. 17ª Reg. F.3231-4458/9115-6658. Lajes do Cabugi Faz. 400ha, 3 km de margem no asfalto, cs sede, csa de hóspede c/3 stes, casa de morador, cocheira, curral, aprisco p/1000 animais, aviário, 5 açudes, 1 poço tubular, poço artesiano c/ cata-vento, adutora, cercada, energ trif, 3 km de margem de asfalto, ideal como fazenda, ou p/ empreend imobiliário. R\$ 550 mil. Vendo porteira fechada c/ cerca de 500 animais. Aceito proposta, imóvel e carro como parte do pagto. Sinal mais 20 parcelas s/ juros. www.henriquevieira2704.com.br.

HENRIQUE VIEIRA - C.2704. 17ª Reg. F.3231-4458/9115-6658. Macaiba empreendimento rural e turístico fazendinha, 1,5 ha, csa sede, restaurante, playground, parq aquático, passeio de charrete, mini-fazenda c/ div animais, lago artificial, jardim botânico, etc. R\$ 1.500.000,00. www.henriquevieira2704.com.br.

HENRIQUE VIEIRA - C.2704. 17ª Reg. F.3231-4458/9115-6658. Macaiba. Faz, 268ha, cerc, desmat, energ trif, 3 csa sede, 2 re-servatórios c/ capaç 600 mil lts, curral, cocheira, 120 ha mandioca, fontes de águas perene. www.henriquevieira2704.com.br.

HENRIQUE VIEIRA - C.2704. 17ª Reg. F.3231-4458/9115-6658. Asú. Faz, 500 ha estrutura, mais de 1000m de canal Platô, eletr, csa sede boa, 3 poços tubul, arm, etc. www.henriquevieira2704.com.br.

HENRIQUE VIEIRA - C.2704. 17ª Reg. F.3231-4458/9115-6658. Parazinho, área c/2.198 ha distante 08 km de São Miguel do Gostoso. Preço a combinar.

HENRIQUE VIEIRA - C.2704. 17ª Reg. F.3231-4458/9115-6658. Maxaranguape Fazenda 157 ha, csa sede, 2 csa colono, cocheira, 6 baias, galpão, curral, irrigação, equip p/ carnicicultura, muita várzea, lagoa, 3 rios perene, 500 coqueiros, 30 mangueiras, dist 45 km de Natal. Muito boa p/ energ edifica. Possui uma jazida de areo (área indust) c/ 40 ha de solo e 173 ha de subsolo.

HENRIQUE VIEIRA - C.2704. 17ª Reg. F.3231-4458/9115-6658. Taipu fazenda 378 ha, casa sede, casa morador, casa farinha mecanizada, casa morador, galpão, curral, brete e balança, aprisco, 20 ha de coqueiros, rio perene (Rio Ceará Mirim) 40 ha de várzea, coqueiral, 3 açudes, 2 tratores, implementos agrícolas, cercada, desmat, solo fértil, ólm índice pluviométrico. www.henriquevieira2704.com.br

HENRIQUE VIEIRA - C.2704. 17ª Reg. F.3231-4458/9115-6658. Poço Branco Faz. c/490 ha, casa sede, 2 cas de colono, curral, cercada, 1100m de marg da barragem, uma lagoa perene R\$ 900 mil.

2.1 Fazendas

HENRIQUE VIEIRA - C.2704. 17ª Reg. F.3231-4458/9115-6658. Alto do Rodrigues fazenda c/ 725 ha, casa sede

2.2 Granjas
2.2 Granjas

TERTULIANO RÉGO - C.1098J. F.3203-2800. Plantação Sáb/Dom. Currais Novos cercado, armazém, poço tub, curral, cocheira, barreiro, açude R\$ 120 mil. TR14539.

TERTULIANO RÉGO - C.1098J. F.3203-2800. Plantação Sáb/Dom. Guarapes belíssima granja c/ 5000m2, casa c/ 4/4 snt 2 suít, alpendre, d+ depend, piscinas, campo fut, R\$ 250 mil. TR17979.

TERTULIANO RÉGO - C.1098J. F.3203-2800. Plantação Sáb/Dom. Lagoa do Bonfim ótm granja, marg da lagoa 68 hectares, casa sede, casa morador, frut div, capim de corte, ótm p/ empreend turístico R\$ 1.600.000,00. TR11183.

TERTULIANO RÉGO - C.1098J. F.3203-2800. Plantação Sáb/Dom. Lagoa do Bonfim, ótm granja c/ 7.500m2, casa sede, div fruteiras, outra lagoa no meio da propriedade. Recebe imóvel menor como parte de pagto. R\$ 300 MIL. TR13749.

TERTULIANO RÉGO - C.1098J. F.3203-2800. Plantação Sáb/Dom. Macaíba exc granja, 5.400m2 área, distante 16 km de Natal, casa sede c/ 280m2 const, muito conforto, lazer c/ 2 piscinas, toda murada R\$ 800 mil. TR14503.

TERTULIANO RÉGO - C.1098J. F.3203-2800. Plantação Sáb/Dom. Macaíba exc granja, 42.400m2 área, casa sede, casa de morador, poço tub c/ água mineral, vazão 8 mil lts hora, distante 1 km da BR.226, fruteiras div R\$ 636 mil. TR17359.

TERTULIANO RÉGO - C.1098J. F.3203-2800. Plantação Sáb/Dom. Monte Alegre ótm granja, 15 ha, casa sede, casa morador, cercada, armazém, 3 currais, 50 coqueiras, rio perene, baia, barreiro, açude c/ peixe. TR17777.

TERTULIANO RÉGO - C.1098J. F.3203-2800. Plantação Sáb/Dom. Parnamirim área c/ 23 hect, 600m de frente p/ BR.101, cercada, TR12660.

TERTULIANO RÉGO - C.1098J. F.3203-2800. Plantação Sáb/Dom. Parnamirim granja c/ 23 ha, casa sede confortável, piscina, fruteiras div, fonte de água mineral em fase de aprovação R\$ 500 mil. TR14961.

TERTULIANO RÉGO - C.1098J. F.3203-2800. Plantação Sáb/Dom. Parnamirim granja na BR.101, 29 ha, casa sede, lazer, 4 galpões, fruteiras div R\$ 15 milhões. TR16130.

HENRIQUE VIEIRA - C.2704. 17ª Reg. F.3231-4458/9115-6658. Carauabas. Barra de Maxaranguape, área 50 ha, distante 30 m da margem da BR 101 e a 4,7 km da Praia de Carauabas, csa sede, 02 casas de morador, rio perene, 15 ha de várzea, diversas frut. Ideal p/empreend turístico.

HENRIQUE VIEIRA - C.2704. 17ª Reg. F.3231-4458/9115-6658. Macaíba área de expansão urbana, sendo 2000m na margem do asfalto, 40 ha, ao lado de empreend rural, infra-estr, topografia plana, ideal p/a const de casas ou loteamento, aceitamos proposta e permuta por imóveis de menor valor como parte da negociação.

HENRIQUE VIEIRA - C.2704. 17ª Reg. F.3231-4458/9115-6658. Ceará Mirim granja c/ 2 ha, casa sede c/ 4 ste, sl p/ 2 amb, alpendre, coz c/ desp, dep emp, poço artesiano c/ aprox 20m de profundidade, bomba d'água, casa caseiro, árvores frut, piscina, depósito, jard paisagístico, sist irrig, aviário, mrada, portão de ferro, topografia plana, lagoa perene R\$ 220 mil.

HENRIQUE VIEIRA - C.2704. 17ª Reg. F.3231-4458/9115-6658. Macau área 86 ha à 160 km de Natal, entre Macau e Guamaré, 155m b.mar, topografia plana, areias limpas, águas claras, acesso através de rodovias asfaltadas, frente de 642m p/ asfalto. Guamaré vai sediar grande empreendimento turístico (polo turístico Guamaré). Investimentos US\$ 300 milhões, p/ construção de complexo hoteleiro. Exc potencial eóico. www.henriquevieira.com.br

HENRIQUE VIEIRA - C.2704. 17ª Reg. F.3231-4458/9115-6658. Nísia Floresta 3000m2, casa sede, energ elet, água encan, urbana, em frente linha férrea. Escrit públ R\$ 120 mil.

2.2 Granjas

HENRIQUE VIEIRA - C.2704. 17ª Reg. F.3231-4458/9115-6658. Macaíba, granja 16,5 ha, distante 1,5 km da BR.304 casa sede, casa morad, cerc, desmat, energ trif, poço amazonas vazão 3.300 l/hora, 100 cochos, 400 cajueiros precoces, escrit publ. R\$ 176 mil. Localiz em frente a um loteamento.

HENRIQUE VIEIRA - C.2704. 17ª Reg. F.3231-4458/9115-6658. Macau área c/ aprox 70 ha, distante cerca de 400m do Centro de Macau c/ topografia plana, c/ toda infra-estrutura, margeada em sua tot extensão p/ estrada do Polo Costa Branca. Ideal p/ construção de casas populares ou loteamento. Região c/ grande potencial imobiliário. Aceitamos permuta no local. Consulte. www.henriquevieira2704.com.br

HENRIQUE VIEIRA - C.2704. 17ª Reg. F.3231-4458/9115-6658. Arés granja magnífica, 4 ha, casa sede c/ 450m2 de área construída, piscina int coberta, acabto de primeira, na marg do asfalt, na marg da lagoa de guarairas, oficina de marcenaria comp, casa de hóspedes, 10 lotes desmembrados e escriturados, energ trif. Um verdadeiro paraíso. www.henriquevieira2704.com.br

HENRIQUE VIEIRA - C.2704. 17ª Reg. F.3231-4458/9115-6658. Parnamirim, área (urbana) 12,2 ha, toda a infra-estrutura inclusive saneamento, grande potencial. www.henriquevieira2704.com.br

2.2 Granjas

HENRIQUE VIEIRA - C.2704. 17ª Reg. F.3231-4458/9115-6658. S.José de Mipibu área 07 ha, 170 na margem da BR 101, Cercada c/estacas de cimento, em frente a várias empresas. Topografia plana, documentação e levant topográfico atualizados, grande potencial const, ideal p/a const de unidades habitac p/o programa minha casa minha vida ou implantação de empresas, const de galpões ou empreend diversos. Aceitamos proposta, imóveis de menor valor como parte da negociação. www.henriquevieira2704.com.br

HENRIQUE VIEIRA - C.2704. 17ª Reg. F.3231-4458/9115-6658. Macaíba área 14 ha urbana, exc p/ empreendimento na margem da estrada de Jundiá, cerca de 500m da BR.304, c/ toda infra-estrutura: coleta de lixo, energ elétr, telefonia fixa e celular, transp coletivo, escola, hospital e igrejas. Consulte. Aceitamos permuta no local.

HENRIQUE VIEIRA - C.2704. 17ª Reg. F.3231-4458/9115-6658. Macaíba, granja, 5 ha, casa sede, energia elétr, casa p/morador poço tubular, cacimbão, aprisco, c/armazém, galinheiro, diversas frut, plantação capim elef e braquera, topografia plana, a 2,km do centro de Macaíba, ao lado de um conj habit, ár urbana, excel p/a const de unidades habit pelo programa minha casa, minha vida. R\$ 500 mil.

2.2 Granjas

HENRIQUE VIEIRA - C.2704. 17ª Reg. F.3231-4458/9115-6658. Extremoz área 38 ha, na margem da estrada do Grude, c/ cerca de 4 ha, de margem da lagoa. Exc p/ empreendimento imobiliário. Consulte.

HENRIQUE VIEIRA - C.2704. 17ª Reg. F.3231-4458/9115-6658. Macaíba área c/ 40 ha, na margem do asfalto, excel p/ construção de imóveis populares e loteamento, dispondo de toda a infraestrutura necessária. Consulte-nos.

HENRIQUE VIEIRA - C.2704. 17ª Reg. F.3231-4458/9115-6658. Extremoz área c/ 27 ha, topografia plana, c/ toda infra-estrutura. Ideal p/ construção de casas populares ou loteamento. Documentação rigorosamente em dia. Aceitamos permuta no local. www.henriquevieira2704.com.br

HENRIQUE VIEIRA - C.2704. 17ª Reg. F.3231-4458/9115-6658. Bento Fernandes, excel área c/70 ha, topografia plana, terras férteis, muito pasto, ótima para a agricultura e criação de gado, escritura pública. Exc oportunidade. Consulte.

HENRIQUE VIEIRA - C.2704. 17ª Reg. F.3231-4458/9115-6658. Macaíba granja c/ 1 ha, casa sede, casa de morador, energ trif, murada, desmat, div frut, na marg do asfalto de rio da Prata, excelente, R\$ 108 mil. Zona Azul.

2.2 Granjas

HENRIQUE VIEIRA - C.2704. 17ª Reg. F.3231-4458/9115-6658. Macaíba área urbana, 1 ha, na margem da BR-304, casa sede, piscina, casa morador, galpão, energ elétr, água encanada, toda murada, topografia plana, localiz privileg. Ideal p/ const de imóveis populares, ao lado de grande empreend imobiliário. Consulte.

HENRIQUE VIEIRA - C.2704. 17ª Reg. F.3231-4458/9115-6658. Macaíba área c/50 ha, distante 02 km do centro, prox ao Centro Poliesportivo de Macaíba, na margem de um dos principais acessos ao novo Aeroporto de São Gonçalo do Amanranje. São 550m de marg de estrada, topog plana, e com área de preserv regularizada. Escrit pública, topografia atualizada. Exc p/ empreend imob. R\$ 7,00 o m2.

HENRIQUE VIEIRA - C.2704. 17ª Reg. F.3231-4458/9115-6658. Monte Alegre sítio 10 ha, casa sede boa, ár, lazer c/ piscina, casa morador, energ elet, água encan, poço tub, cisterna p/ 20.000 lts, a 300m do asfalto, galpão, cocheira, cercada, cocheira, pocilga, div frut, R\$ 270 mil. Exc oport. Confira.

HENRIQUE VIEIRA - C.2704. 17ª Reg. F.3231-4458/9115-6658. Nísia Floresta, Lagoa do Urubú, 15 ha na margem da estrada que dá acesso as praias do Litoral Sul, c/ aprox 300 de margem da lagoa. R\$ 400 mil.

2.2 Granjas

HENRIQUE VIEIRA - C.2704. 17ª Reg. F.3231-4458/9115-6658. Monte Alegre- granja c/ 15 ha, casa sede boa, casa de morador, galpão, pocilga, baias, cocheira, curral madeira cerrada, pomar, açude, limite c/ rio perene, água tratada, poço, área de expansão urbana, R\$ 650 mil. Exc p/ loteamento, ou construção de imov populares. www.henriquevieira2704.com.br

HENRIQUE VIEIRA - C.2704. 17ª Reg. F.3231-4458/9115-6658. Nísia Floresta, Lagoa do Bomfim, Granja, 2 ha, 60m margem lagoa, trapiche c/ ancoradouro, casa sede c/ 4 sts, casa morador, aviário, baias, murada. www.henriquevieira2704.com.br

HENRIQUE VIEIRA - C.2704. 17ª Reg. F.3231-4458/9115-6658. Nísia Floresta, Lagoa do Urubú, 1,3 ha, 40m marg lagoa, deque, csa sede 3 sts casa morador, ár laz c/sauna, sl fest, piscina. R\$ 800 mil. www.henriquevieira2704.com.br

HENRIQUE VIEIRA - C.2704. 17ª Reg. F.3231-4458/9115-6658. Parnamirim exc área c/ 40 ha na margem do asfalto, ao lado de grandes empreendimentos, cercada, desmatada, topografia plana, toda a infra-estrutura p/ a construção de imóveis populares, loteamento, condomínio ou prédios. Documentação rigorosamente em dia.

2.2 Granjas

HENRIQUE VIEIRA - C.2704. 17ª Reg. F.3231-4458/9115-6658. Nísia Floresta, Granja, 19 ha, csa sede, casa morador, div frut, rio perene, um verdadeiro Paraíso. Distante 6 km de Tabatinga. Ideal p/ empreendimento turístico.

HENRIQUE VIEIRA - C.2704. 17ª Reg. F.3231-4458/9115-6658. Nísia Floresta, exc área c/ 5 ha, casa sede, cercada, na marg do asfalto, dist 2 km de Nísia, e cerca de 9 km de Barra de Tabatinga, a poucos metros de Campo de Santana, c/ 275m na marg do asfalto. Toda a infra-estrut. Ideal p/ loteamento, ou mesmo a const de imóveis populares. Imperdível! Aceitamos proposta, parcelamos, e permuta no local. R\$ 230 mil. Consulte.

HENRIQUE VIEIRA - C.2704. 17ª Reg. F.3231-4458/9115-6658. Parnamirim, Granja 5,5 ha casa sede, casa morador, cercada, vários piquetes c/capim, poço amazonas, galpão p/200 animais, nas proximid de Natal. R\$ 160 mil.

HENRIQUE VIEIRA - C.2704. 17ª Reg. F.3231-4458/9115-6658. Touros, área c/200m de frente por 80 de fundos, à beira-mar da Praia de Touros, excel p/ pousada, hotel e outros.

HENRIQUE VIEIRA - C.2704. 17ª Reg. F.3231-4458/9115-6658. Parnamirim, área 01 ha, vários prédios, a melhor de Parnamirim na margem da BR 101.

2.2 Granjas

HENRIQUE VIEIRA - C.2704. 17ª Reg. F.3231-4458/9115-6658. Parnamirim, área 14 ha área de expansão urbana, grande potencial imob p/a const de imóveis populares, nas proximid de grande empreendimento. Consulte.

HENRIQUE VIEIRA - C.2704. 17ª Reg. F.3231-4458/9115-6658. Touros área 470 ha, 600m de b.mar, 3 lagoas, nas margens da BR.101, energ trif, acesso exc na margem da BR.101. www.henriquevieira2704.com.br

HENRIQUE VIEIRA - C.2704. 17ª Reg. F.3231-4458/9115-6658. Parnamirim, área c/10ha, na margem da BR.101, verticalização até 15 andares.

HENRIQUE VIEIRA - C.2704. 17ª Reg. F.3231-4458/9115-6658. Parnamirim - Nova Parnamirim, área c/5 ha, murada, terraplenagem na margem do asfalto, exc p/empreend imobiliário. www.henriquevieira2704.com.br

HENRIQUE VIEIRA - C.2704. 17ª Reg. F.3231-4458/9115-6658. Parnamirim, área c/ 1,3 ha nas prox do Parq das Árvores, na marg do asfalto. www.henriquevieira2704.com.br

HENRIQUE VIEIRA - C.2704. 17ª Reg. F.3231-4458/9115-6658. Extremoz área 38 ha, casa morador, margem da lagoa, cercada, desmatada.

Carro & moto



TÁ TUDO AQUI.

Chegou o suplemento que vai ser o porta-voz do mercado de carros e motos do Rio Grande do Norte. Os salões que acontecem pelo mundo, as notícias da indústria nacional e internacional, test drives exclusivos, dicas de oficina, quem é quem no ramo em nosso estado.

Carro&Moto traz tudo o que precisa saber para comprar, vender, cuidar, escolher, equipar, conservar, tunar e aproveitar no mundo das quatro e das duas rodas.

Toda quinta. Aqui, no Diário de Natal.

2.2 Granjas
2.2 Granjas

HENRIQUE VIEIRA - C.2704. 17ª Reg. F.3231-4458/9115-6658. S.José de Mipibu granja c/ 2 ha, Village dos Coqueiros, casa sede, piscina, casa de morador, poço tub, irrigação c/ div aspersores, caixas d'água, viveiro de peixes, plantio de mamão e milho, aviário, div fruteiras. Consulte. Temos outras opções. www.henriquevieira2704.com.br

HENRIQUE VIEIRA - C.2704. 17ª Reg. F.3231-4458/9115-6658. Plum área 3,5 ha, topografia plana murada, 250m margem do Rio Plum. Confira. www.henriquevieira2704.com.br

HENRIQUE VIEIRA - C.2704. 17ª Reg. F.3231-4458/9115-6658. Plum área c/14 ha, por trás do Alphaville, uma área inguálvel, cont. www.henriquevieira2704.com.br

HENRIQUE VIEIRA - C.2704. 17ª Reg. F.3231-4458/9115-6658. Plum área 12 ha, mais de 900m de margem do asfalto, exc loc. www.henriquevieira2704.com.br

HENRIQUE VIEIRA - C.2704. 17ª Reg. F.3231-4458/9115-6658. Serra de São Bento área na melhor localiz, 48 ha, casa sede, energ elet, exc p/ condomínio rural, vista panorâmica, clima inguálvel R\$ 380 mil. www.henriquevieira2704.com.br

HENRIQUE VIEIRA - C.2704. 17ª Reg. F.3231-4458/9115-6658. S.Gonçalo do Amarante - Guajirú granja 22,5 ha, a 2,8 km do Novo aeroporto, casa sede boa, ar lizer c/ slão fest, espaço gourmet, piscina, casa morad, galpão, baias, desmat, energ trif. www.henriquevieira2704.com.br

HENRIQUE VIEIRA - C.2704. 17ª Reg. F.3231-4458/9115-6658. Monte Alegre - Village dos Coqueiros, 2 ha, casa sede, piscina, cercada, desmatada, energ trif, sist irrigação, casa de bombas, plantio de milho, mamão, R\$ 250 mil. Aceito proposta, imóvel de menor valor e carro. www.henriquevieira2704.com.br

HENRIQUE VIEIRA - C.2704. 17ª Reg. F.3231-4458/9115-6658. São Gonçalo do Amarante. Granja 6,6 ha, casa sede, alpendre, 3/4, 1 suite, ar/lizer c/pisc, casa morad, csa de show, poe vaquejada, aviário, baias, a 9 KM de Natal. R\$ 280 mil. Aceito proposta, carro e imóvel de menor valor. www.henriquevieira2704.com.br

HENRIQUE VIEIRA - C.2704. 17ª Reg. F.3231-4458/9115-6658. Monte Alegre granja 11 ha, casa sede, casa morador, terras férteis, cercada, energ trif, próx a marg do asfalto, distante cerca de 30 km de Natal. Aceito proposta, imóv de menor valor como parte da negociação. R\$ 270 mil. www.henriquevieira2704.com.br

HENRIQUE VIEIRA - C.2704. 17ª Reg. F.3231-4458/9115-6658. Macaíba - aluguel, granja 4 ha, murada, energ elet, água tratada, poço tub, casa sede, ar. lizer c/ 2 sl fest, bar, churrasq e piscina (c/ todo o material de apoio, mesas, cadeiras) casa de morador, baias, jardins e div frut. R\$ 900,00 p/ mês. www.henriquevieira2704.com.br

2.2 Granjas
2.2 Granjas

HENRIQUE VIEIRA - C.2704. 17ª Reg. F.3231-4458/9115-6658. S.José de Mipibu granja c/ 2 ha, Village dos Coqueiros, casa sede, piscina, casa de morador, poço tub, irrigação c/ div aspersores, caixas d'água, viveiro de peixes, plantio de mamão e milho, aviário, div fruteiras. Consulte. Temos outras opções. www.henriquevieira2704.com.br

HENRIQUE VIEIRA - C.2704. 17ª Reg. F.3231-4458/9115-6658. S.José de Mipibu granja c/ 1,7 ha, casa sede c/ 4/4 snd 1 suit, coz, desp, dep comp, sl p/ 3 amb, wc soc, alpendre, casa morad, piscina, viveiro de peixes, poço artesiano 15m de profund, caixa d'água c/ 17 mil lts, murada, canil, fruteiras, port madeira R\$ 170 mil. www.henriquevieira2704.com.br

HENRIQUE VIEIRA - C.2704. 17ª Reg. F.3231-4458/9115-6658. São José de Mipibu, granja c/ 1 ha, no centro, murada, csa sede exc, csa de morador, 2 lagos artificiais c/ fonte, ár. lazer c/ slão fest, bar, piscina. www.henriquevieira2704.com.br

HENRIQUE VIEIRA - C.2704. 17ª Reg. F.3231-4458/9115-6658. Serra de São Bento 62 ha ao lado de grande empreendimento. Simplesmente linda. www.henriquevieira2704.com.br

HENRIQUE VIEIRA - C.2704. 17ª Reg. F.3231-4458/9115-6658. S.Gonçalo do Amarante - Guajirú granja 22,5 ha, a 2,8 km do Novo aeroporto, casa sede boa, ar lizer c/ slão fest, espaço gourmet, piscina, casa morad, galpão, baias, desmat, energ trif. www.henriquevieira2704.com.br

HENRIQUE VIEIRA - C.2704. 17ª Reg. F.3231-4458/9115-6658. Monte Alegre - Village dos Coqueiros, 2 ha, casa sede, piscina, cercada, desmatada, energ trif, sist irrigação, casa de bombas, plantio de milho, mamão, R\$ 250 mil. Aceito proposta, imóvel de menor valor e carro. www.henriquevieira2704.com.br

HENRIQUE VIEIRA - C.2704. 17ª Reg. F.3231-4458/9115-6658. São Gonçalo do Amarante. Granja 6,6 ha, casa sede, alpendre, 3/4, 1 suite, ar/lizer c/pisc, casa morad, csa de show, poe vaquejada, aviário, baias, a 9 KM de Natal. R\$ 280 mil. Aceito proposta, carro e imóvel de menor valor. www.henriquevieira2704.com.br

HENRIQUE VIEIRA - C.2704. 17ª Reg. F.3231-4458/9115-6658. Monte Alegre granja 11 ha, casa sede, casa morador, terras férteis, cercada, energ trif, próx a marg do asfalto, distante cerca de 30 km de Natal. Aceito proposta, imóv de menor valor como parte da negociação. R\$ 270 mil. www.henriquevieira2704.com.br

HENRIQUE VIEIRA - C.2704. 17ª Reg. F.3231-4458/9115-6658. Macaíba - aluguel, granja 4 ha, murada, energ elet, água tratada, poço tub, casa sede, ar. lizer c/ 2 sl fest, bar, churrasq e piscina (c/ todo o material de apoio, mesas, cadeiras) casa de morador, baias, jardins e div frut. R\$ 900,00 p/ mês. www.henriquevieira2704.com.br

3.1 Volkswagen
Volkswagen

GOL SPECIAL 03-c/ar/dh/te/al, 2p. R\$ 14.500.9981-6360/9190-4428.

3.5 Peças e Serviços

Aluguel

M.L. LOCADORA - Alugue carro c/KM Livre.3211-2422/8813-1344

4 TRABAHO E FORMAÇÃO PROFISSIONAL

4.1 Oferta de Trabalho

URGENTE!-Precisa-se de GESSEIRO, PINTOR E PEDREIRO Profissionalis.F:8744-0007

HAVAIANAS CUSTOMIZADAS-solado e tiras. Vários Modelos. Encomendas em Geral. F:3217-3214/9651-2575

VAGA - para ENGENHEIRO CIVIL ou ELETRICO com experiência em Manutenção Predial, Segurança Patrimonial e Varejo. Enviar Currículo para a Administração do Praia Shopping através do e-mail secpraia@praiashopping.com.br

EMPRESA NA ÁREA COMERCIAL - seleciona para Parnamirim: ASSISTENTE COMERCIAL com conhecimento e experiência em Telemarketing, Dinâmico, Pró-ativo, conhecimento e habilidade em Informática, habilidade em lidar com as pessoas e ensino médio completo. Enviar CV para multisoldas@multisoldasnet.com.br

PRECISA-DE - CABELEIREIRA e MANICURE c/ experiência. F:3206-5802/8847-2209

EMPRESA NA ÁREA COMERCIAL - seleciona para Parnamirim: VENDEDOR EXTERNO, experiência em Vendas, Dinâmico, Pró-ativo, conhecimento e habilidade em lidar com as pessoas, ensino médio completo c/veículo próprio. Enviar CV para multisoldas@multisoldasnet.com.br

4.1 Oferta de Trabalho
BILINGUAL SCHOOL- Is receivng CVs for all subjects. The lessons are expected to be IN English. Send CV to interested.curriculum@gmail.com. Colégio Bilingue recebe CVs para todas as disciplinas. Espera-se que as aulas sejam dadas em Inglês. Envie seu CV para interested.curriculum@gmail.com

EMPRESA DE MOTO PEÇAS-precisa-se de VENDEDORES externos para trabalhar no Interior do Estado. Requisitos: 2º grau completo, Carteira de Habilitação A e B. Enviar Currículo para: nordstedistribuidora@yahoo.com.br

4.2 Procura por Trabalho

OFEREÇO-ME - Para trabalhar como Téc. de Enfermagem, acompanhantes de pacientes e idosos em Hospital e residência. F:8893-6149.

5 CASA & SERVIÇOS

5.1 Construções e reformas
Construções

MESTRE DE OBRA-Construimos e fazemos reformas em geral.Otima referência.9194-0215(Manoel)

5.3 Moda, Vestuário e Beleza

5.1 Serviços de Manutenção

ANJO DA CONSTRUÇÃO-Reforma e Construção: Serviços de Pedreiro, Pintura, Elétrica e Hidráulica.8839.7639 falar c/Gleydson

FIBRA DE VIDRO- revest. em cx d'água de alvenaria, rufos em coqueiras, reparos em barco, lancha e buggys.8874-0139/9625-3182.

5.9 Construção e Reforma
LAVAGEM e PINTURA-PISOS. F:9614-0760/9441-6180

5.2 Educação e Ensino
Aulas Particulares

AULA PARTICULAR-Química, Física e Matemática. F:8717-5523

AULAS DE INFORMÁTICA EM SUA RESIDÊNCIA-Word, excel e internet. F:3236-2814 c/Prof. Alcir

5.5 Saúde
Outras Especialidades

EXTRATO DE PRÓPOLIS VERDE-poderoso antibiótico natural (www.apisbrasil.com.br) revenda exclusiva p/ o RN - Dgo-doy comercial.(84)3643-1427/9128-6968

Plano de Saúde

PLANOS MEDMAIS-Amil, Saúde Excelcion.8805-4229/3086-1978

Terapias

SHIATSU TERAPIA- Quick Massage reflexologia, empresas, eventos, Congressos Terapia Credenciado CRT 43544. F: 8881-5433

Decoração e Antiquidades

HO! LINDA ARTE ATELIER - Venda de quadros e Telas em: Óleo, Acrílico e Mista.(84)3246-2564/9413-9512

Lavanderia

LAVANDERIA EM PROMOÇÃO-Lavamos e entregamos. Tel.:8708-8720. Tratar c/Jaelma.

LAVANDERIA SANTA MARIA - Promoção 0,70 peça. Lavamos tapetes, edredons, roupas finas, colchas e etc. 3643-5607/9122-5934. Buscamos e Entregamos em Domicílio

5.6 Serviços Para o Lar
LEUDA LAVANDERIA - Peças a partir R\$ 0,80. F:3208-2354

5.6 Serviços Para o Lar
Comes e Bebés

ZÉLIA'S DOCE CASEIRO - Tel.:3212-1682.

TELMA SALGADOS - Doces, Tortas, Etc. End.: R. Neusa Fara-che, 1936, Capim Macio. 3642-3432/9946-3345/8824-3432.

Eletrodomésticos e Utensílio

VDE-SE FREEZER VERTICAL - Mostrador Marca Metalrio. F: 8821-9871/8819-0316

Serviços de Mensagens

ART MANHAS DO AMOR-floricultura e mensagens ao vivo, cestas, flores e presentes c/ super lançamento PINK LOVE. F:3614-7064/3663-3585

5.7 Serviços Profissionais
Advocacia

ADVOCACIA PENAL,TRABALH-civil,previud. Dr. Geraldo J.C.JR OAB/RN nº 8743. F:9136-7664

Arquitetura

ÁTRIA CONSTRUÇÕES - Projeto, Reforma e/ou Construa sua Casa. 3208-7078/8857-4095.

Detetives

DETETIVE 24HS-Sigilo absoluto. 8808.5353/9445.5110

Especializados

DESPACHANTE IMOBILIARIO - Resolvo tudo! Tr.9645-2180

5.7 Serviços Profissionais
MARIDO DE ALUGUEL-Serviços elétricos/hidráulicos, desentupimentos, lavagem caixa d'água, Consertos domésticos em geral. Tel.:8847-2294

XAVIER SINTEKO-aplicação e lixamento sinteko em piso de madeira,lavagem,remoção,aplicação de ceras.3606-0007/9969-0744

PROBLEMAS - C/Seu Portão Eletrônico? LUMINAX. Tel.:3086-6663.

CONCERTA-SE - Máquina de lavar roupa, louça, geladeira e fogão. F: 3605-5578/9461-2791/8106-0223

Limpeza

LAVAMOS-Sofás, tapetes e carpetes. F:3207-4790

Mudança

ADECILDO- Fretes e Mudanças. F:9122-8904/9133-3032

6 NEGÓCIOS E OPORTUNIDADES

6.2 Comunicados, Recados e Editais

Místicos

CONSULTA ESPIRITUAL-Joana Darc. Falo tudo em uma só consulta. Trago seu amor de volta.Trabalho p/todos fins. Result. garantido.3661-8311/8873-3093/3672-4521

6.4 Oportunidade
6.4 Oportunidade

Negócios

criação de artes, balanços patrimoniais, diagramação de projetos para jornais e revista. Falar com Marcelo 9131 - 7166

LG REDES E TELAS - de proteção e películas p/ Apartamentos, residências, piscinas, quadra e campo.F:3205-0479/8816-7367

6.6 Turismo

Excursões

MENORES TARIFAS TAM-(até 20% desconto).Consulte-nos Nairara Tour. 3234-9908/8832-4801/9173-0869 nairatour1@hotmail.com

PASSAGENS AÉREAS TAM/ GOL-A partir de R\$ 250,00. (Set/ outubro). Brasil/América do Sul.3082-9114/9922-1505/8749-3999/9147-3999.

BETEL TUR-trechos p/qualquer lugar do Brasil, voando TAM a partir R\$ 230,00 + TX. F:3201-5699/9969-4101

TRECHOS TAM/ GOL- R\$ 230. Helder.8857-1505/9990-4474

6.8 Sexy Shop

Acompanhantes

ANINHA-C/local.9607-2946

PRECISA-SE-DE
Farmacêutico
PARA 4 HORAS PELA MANHÃ.
Tel.: 3615-4661/8836-3300

USE ESTA ARMA CONTRA O CRIME E A VIOLÊNCIA.
DENUNCIE
A LIGAÇÃO É GRATUITA E A SUA IDENTIDADE NÃO SERÁ REVELADA.
DISQUE DENÚNCIA 0800-84-29-99
DELEGACIA DE TÓXICOS 3232.1554
DENUNCIE ESTUPORO, ROUBO, FURTO, PROSTITUIÇÃO INFANTIL, TRÁFICO DE ÓRGãos, VIOLÊNCIA INFANTIL OU CONTRA IDOSOS. FAÇA A SUA PARTE

23791
ANÚNCIOS QUE DISCRIMINEM NÃO É LEGAL
Art. 373-A. Ressalvadas as disposições legais destinadas a corrigir as distorções que afetam o acesso da mulher ao mercado de trabalho e certas especificidades estabelecidas nos acordos trabalhistas, é vedado:
I- Publicar ou fazer publicar anúncio de emprego no qual haja referência ao sexo, à idade, à cor ou situação familiar, salvo quando a natureza da atividade a ser exercida, pública e notoriamente, assim exigir; (Artigo 373-A, inciso I, da CLT)
Art. 1º. Fica proibida a adoção de qualquer prática discriminatória e limitativa para efeito de acesso a relação de emprego, ou sua manutenção, por motivo de sexo, origem, raça, cor, estado civil, situação familiar ou idade, ressalvadas, neste caso, as hipóteses de proteção ao menor previstas no inciso XXXIII, do art. 7º da Constituição Federal. (Art. 1º, Lei nº 9029/95).

CONSELHO FEDERAL DE NUTRICIONISTAS
CONSELHO REGIONAL DE NUTRICIONISTAS - 6ª REGIÃO
PE - AL - PB - RN - CE - PI - MA
EDITAL DE CONVOCAÇÃO
CRN-6 Nº 001/2010
A Presidente do Conselho Regional de Nutricionistas - 6ª Região, no uso de suas atribuições, CONVOCA todos os Nutricionistas da jurisdição deste Conselho, para ASSEMBLÉIA GERAL, que ocorrerá nos dias 07 e 08 de fevereiro de 2011. A votação será por meio eletrônico (Internet), com a finalidade de eleger o Pleno do CRN-6 para o triênio 2011/2014, esclarecendo que:
- O Pleno CRN-6 se compõe de 9 (nove) Conselheiros Efetivos e igual número de Conselheiros Suplentes;
- O voto é obrigatório;
- A justificativa de ausência à eleição, fundamentada e acompanhada de documento comprobatório, deverá ser apresentada até 60 (sessenta) dias subsequentes à data de realização da votação, sob a pena de pagamento de multa.
- O CRN-6 receberá pedidos de inscrição de chapa a partir da data de publicação deste Edital, no período de 11/10 a 10/11/2010 de 2ª a 6ª feira, no horário das 12 às 17 horas;
- Os requisitos para elegibilidade estão disponíveis no site www.cfn.org.br através da Resolução CFN Nº 441/2008.
- Para exercer o direito de voto o profissional deve estar quite com o CRN.
Recife (PE), 08 de outubro de 2010
Maria Adelaide Wanderley Rego
Presidente do CRN6

EXPLORAÇÃO SEXUAL DE CRIANÇAS E ADOLESCENTES É CRIME.
DISQUE DENÚNCIA
0800 84 2999
9765

Escola de Tênis
ACADEMIA DE TÊNIS
match point potiguar
A partir de: R\$ 69,90
Disponibilizamos todos Equipamentos
TÊNIS PARA TODAS AS IDADES
AGENDE JA UMA AULA EXPERIMENTAL GRÁTIS
3642.1008
Rua Antônio Farache, 1860 - Capim Macio (ao lado do Supermercado Extra)

Fundação Norte-Rio-Grandense de Pesquisa e Cultura
Aviso de licitação
TOMADA DE PREÇO 005/2010
A FUNPEC torna público para conhecimento dos interessados, que no dia 29 de outubro de 2010, às 9h (horário de Brasília), na sede da FUNPEC - CPL, situada no Campus Universitário, s/n, Lagoa Nova - Natal/RN, realizar-se-á licitação, Tomada de Preço 005/2010, cujo objetivo é a Construção do Prédio Destinado ao Centro Vocacional Tecnológico da Escola Agrícola de Jundiá Campus de Macaíba - UFRN. Valor estimado: R\$ 893.493,96 (oitocentos e noventa e três mil, quatrocentos e noventa e três Reais e noventa e seis centavos). O edital com as demais especificações e detalhes encontra-se à disposição dos interessados, na sede ou no site da FUNPEC, no Horário das 08:00h. às 12:00h. e das 14:00h às 18:00h, de Segunda a Sexta - feira, através do fone: 84 3092-9200, ou através do site: www.funpec.br.
Natal/RN, 27 de setembro de 2010.
LUCIANA ARANHA V.S. SHEPS
PRESIDENTE DA CPL-FUNPEC

Brasil bombardeia o Irã

EFE/Alí Haider

Sem muito esforço, seleção aplicou 3 a 0 no amistoso em Abu Dhabi

A seleção brasileira oscilou entre a sonolência e o futebol bonito e venceu o Irã por 3 a 0, ontem, em partida amistosa, com gols de Daniel Alves, Alexandre Pato e Nilmar. A partida não foi difícil, já que os iranianos pouco ameaçaram e os comandados do técnico Mano Menezes tiveram bons momentos. Entretanto, a temperatura superior a 30 graus no estádio Zayed Sports City, em Abu Dhabi, nos Emirados Árabes, levou os atletas a transpirarem mais que o normal. Cinco brasileiros fizeram sua primeira partida com a 'amarelinha' na seleção principal: Philippe Coutinho começou jogando, enquanto Elias, Réver, Wesley e Giuliano entraram no decorrer do confronto. O Brasil se preparará agora para medir forças com a Ucrânia, em novo amistoso agendado para a próxima segunda-feira, às 15h45 (de Brasília), na cidade inglesa de Derby.

A seleção começou o jogo mal, apagada, e sofreu certa pressão nos primeiros minutos do confronto. Aos quatro minutos do primeiro tempo, um susto. Ghiomali recebeu livre e tocou rasteiro na saída de Victor, mandando para o fundo da rede. Porém, a arbitragem marcou impedimento e anulou a jogada. Quatro minutos depois, os iranianos tiveram nova chance. Heydari dominou e arriscou de fora da área para fácil defesa do goleiro brasileiro.

A seleção acordou respondeu aos 13 minutos, já com um gol. Alexandre Pato sofreu falta de Nosrati na direita, e um dos especial-



Elias não marcou, mas criou várias situações de ataque e deu o passe para o gol de Pato

istas em bolas paradas desde a 'Era Dunga'. Daniel Alves cobrou com perfeição e acertou o ângulo, indefensável para Rahmati. O gol despertou os comandados de Mano, aos 20, Robinho invadiu a área, fez fila, e finalizou. A bola bateu na travessa e, na sobra, Pato mandou para fora.

Na segunda etapa, o técnico brasileiro começou a fazer alguns testes. No intervalo, já havia tro-

cado Philippe Coutinho por Elias. Entre os 12 e os 22 minutos, fez mais três trocas, sacando Carlos Eduardo, Ramires e Robinho e mandando a campo Giuliano, Sandro e Nilmar.

Mais dois

Aos 23 minutos, surgiu dos pés de Elias, que vem consagrando Jorge Henrique e Jarley, entre outros, pelo Corinthians, deixou

Alexandre Pato de frente para o gol. Livre dentro da área, o atacante teve apenas o trabalho de tirar a bola do goleiro. Nos acréscimos, aos 47 minutos, um lance parecido, mas com final mais feliz para os brasileiros. O lateral-esquerdo do Fenerbahçe chegou à linha de fundo e mandou para a pequena área. Nilmar teve apenas o trabalho de completar de pé direito e sair para comemorar.



Brasil	Irã
Victor; Daniel Alves; David Luiz; Thiago Silva (Réver) e André Santos; Lucas (Wesley); Ramires (Sandro) e Carlos Eduardo (Giuliano); Philippe Coutinho (Elias); Robinho (Nilmar) e Alexandre Pato. Técnico: Mano Menezes.	Rahmati; Heydari; Hosseini; Nosrati e Roudsari; Shojaei (Bagheri); Zanidpour (Mobali) e Ramak Safi; Gholami (Ansarifard) e Teymourian. Técnico: Afshin Ghotbi.

Árbitro: Farid Ali (Emirados Árabes), auxiliado por seus compatriotas Saleh Al Marzouqi e Ahmed Al Shamsi.
 Gols: Daniel Alves, Alexandre Pato e Nilmar (Brasil).
 Cartão amarelo: Robinho.

FÓRMULA 1

MERCEDES DA ULTIMATO A SCHUMACHER

Berlim (EFE) - A escuderia Mercedes lançou um ultimato ao piloto alemão Michael Schumacher para que ele obtenha melhores resultados até a temporada próxima. Caso o heptacampeão do mundo não consiga em 2011 melhores resultados que os da decepcionante atual temporada, a Mercedes rescindir o contrato - de três anos - antecipadamente, por "supostos" 63 milhões de euros, informou ontem o jornal "Bild".

Em declarações ao tablóide, o chefe da equipe alemã, Ross Brawn, expressa satisfação pelas conquistas do piloto Nico Rosberg e decepção com a falta de resultados



EFE/Franck Robichon

Escuderia ameaça romper contrato, caso alemão não melhore desempenho

positivos de Schumacher. "Com Nico estou feliz. Agora esperamos progressos de Michael, que não está ainda na melhor situação", comenta Brawn. "O melhor para mim seria que se alternassem nos sucessos. Não é bom que um piloto fique sempre atrás do outro".

O jornal destaca que a escuderia está sob pressão do fabricante de carros de luxo Mercedes diante da falta de bons resultados nesta temporada.

GP do Japão

O objetivo neste fim de semana no GP do Japão está claro para Fernando Alonso, da Ferrari. "O pódio é o objetivo real do fim de semana. Nas duas últimas corridas, no final, a vitória será definida pela competitividade do carro e o acerto no tempo, mas acredito que partimos da mesma base", analisou. A luta com Webber e Vettel seguirá depois do Japão, aconteça o que acontecer na corrida.

SUL-AMERICANA

LATERAL É PEGO NO ANTIDOPING

Santiago do Chile (EFE) - O lateral-esquerdo chileno Roberto Cereceda foi flagrado no exame antidoping realizado após a partida de sua equipe, o Colo-Colo, contra o Universitário de Sucre, pelo uso de cocaína, informou ontem a imprensa local. O lateral esquerdo não fez parte do elenco do Chile que disputou a Copa do Mundo da África do Sul, mas depois foi convocado pelo técnico

Marcelo Bielsa para os amistosos contra Emirados Árabes e Omã e se encontra concentrado em Abu Dhabi. "O Colo-Colo rechaça categoricamente o uso de qualquer substância proibida. O clube é respeitador das instituições, dos seus jogadores e dos procedimentos que regem as competências tanto no futebol nacional quanto em torneios internacionais", afirma o clube em comunicado. A nota ainda diz que o Colo-Colo só adotará uma posição pública após ser comunicada oficialmente pela Confederação Sul-Americana de Futebol (Conmebol) sobre o resultado da contraprova, a cargo do laboratório químico da Universidade Federal do Rio de Janeiro (UFRJ).

Exame acusou cocaína no organismo



FÁBIO PACHECO

fabiopacheco.rn@dabr.com.br

driblecurto

Quadrado mágico alvirrubro

O América dá hoje sequência a campanha das sete vitórias que precisa para escapar do rebaixamento. O adversário é indigesto, está brigando pelo G-4, mas tratando-se dos últimos acontecimentos, a Macaca pode ser batida facilmente em Natal. Pra começar, o time paulista passa por uma instabilidade no campeonato, não vence há três partidas e não irá contar com a dupla de ataque titular, responsável por mais da metade dos gols da equipe campineira. Dos 38 gols marcados, onze foram anotados por Reis e 10 pelo William. Uma dupla de respeito.

Diante da fragilidade ofensiva adversária, caberá ao técnico Dado Cavalcanti tomar a iniciativa da partida e colocar o alvirrubro no ataque. Ainda não sei o que ele viu em Esley. Fábio Neves é muito mais jogador e atuando como meia ofensivo pode ajudar o ataque, que passaria a chegar com quatro homens na área adversária, juntamente com Washington, Reinaldo e Marcelo Brás. Um quadrado capaz de infernizar qualquer defesa do país, mantendo Vavá e Vélber para o segundo tempo. Resumindo, o Mecão não deve temer a Macaca.

Lado direito preocupa

Além de Esley, outro jogador americano que não atravessa uma boa fase é Saulo. O volante versátil que também atua pela meia, vai atuar improvisado mais uma vez na lateral-direita e para o bem da equipe seria oportuno que Dado o deixasse plantado na zaga. O técnico da Ponte Preta, Jorginho, não é bobo, e deve explorar ao máximo o lado direito americano. Saulo é bom jogador, todo mundo sabe, mas neste ano está uma negação, quem sabe ele não surpreende hoje à noite.

Eraldo se foi...

Quem diria, Eraldo foi dispensado pelo ABC. Todo aquele carnaval alvinegro para nada. Diante dos fatos, tudo leva a crer que a tese das noitadas era verdade e que os três gols na estreia com a camisa alvirrubra contra o São Caetano não passaram de um dia de sorte.

Dia de secar

A vitória do América sobre a Macaca combinada com a derrota ou empate do Santo André para o São Caetano, hoje à noite, é tudo que o torcedor alvirrubro precisa para ter um final de semana mais tranquilo. Com 26 pontos, o time paulista ocupa o 18º lugar e pode ser ultrapassado. A situação pode melhorar ainda mais se Brasiense e Vila Nova não pontuarem na rodada de amanhã.

Atleta destaque

A atleta do Colégio Salesiano Dom Bosco, Maria Rita Medeiros, de 12 anos, se destacou na Copa Marista, na modalidade GR. Ela ganhou medalha de ouro na disputa livre e segundo lugar na disputa com arco e na individual geral. Agora a atleta, que treina 9 horas por semana, em três dias, se prepara para o Jern's e garante que vai trazer bons resultados para a escola.

Arquivo Pessoal



EFE/Alberto Martín

Eurico endoidou

O estádio de São Januário foi escolhido pelo COB como sede do rúgbi nas Olimpíadas de 2016, mas Eurico Miranda, ex-presidente do clube e atual presidente do Conselho de Beneméritos, afirma que ninguém o consultou sobre o assunto e diz que fará de tudo para que o esporte seja disputado em outro lugar. Dizem que o cartola à moda antiga está indignado porque não se elegeu e Romário sim.

Série C na TV

Neste sábado, às 16h, a TV Brasil passará os jogos da segunda fase da Série C. O jogo entre Salgueiro e Paysandu ocorre no estádio Cornélio de Barros, em Salgueiro (PE), e será transmitido para Alagoas, Amazonas, Bahia, Ceará, Maranhão, Pará, Pernambuco, Piauí, Sergipe, Rio Grande do Norte e Roraima.

Kaká na mira do São Paulo

Real Madrid cogita liberar o empréstimo do meia e tricolor se apresenta

A possibilidade de o técnico José Mourinho liberar o empréstimo de Kaká para outra equipe deixa o São Paulo em estado de atenção. Afinal, se o jogador realmente sair do Real Madrid no início da próxima temporada, o Tricolor quer deixar suas portas abertas para a chance, mesmo que remota. "A notícia é alvissareira, mas surpreendente. Temos a notícia da liberação dele pelo Mourinho. Mas entre isso e ele vir para o São Paulo, tem uma enorme distância. A possibilidade talvez esteja no amor recíproco entre ele e o São Paulo. Se for possível, é evidente que nos anima. Não existe nada por enquanto, só ouvimos esta notícia", comentou o vice-presidente de futebol do São Paulo, Carlos Augusto de Barros e Silva.

Kaká trocou o Milan pelo Real em junho de 2009, mas não conseguiu repetir na equipe meren-

gue as atuações de gala que tivera pelo clube italiano. Atualmente, o craque se recupera de cirurgia no joelho esquerdo. A esperança do São Paulo seria de atraí-lo para fazer tratamento no Reffis e, em seguida, firmar vínculo por empréstimo para o início da próxima temporada.

Porém, os dirigentes sabem que a negociação é difícil, até porque a Internazionale de Milão também demonstrou interesse de efetuar a contratação em caso de liberação do Real. Por isso, só mesmo se Kaká fizer o pedido para a direção madrileña a volta ao seu clube de origem poderia acontecer.

Liédson

O jornal português Record publicou ontem que quatro clubes brasileiros estão interessados no atacante braçuca naturalizado português Liédson, do Sporting. Com contrato com o Sporting até 2013 e uma multa rescisória de 20 milhões de euros (R\$ 45,8 milhões), Liédson pode voltar ao Brasil, onde já jogou por Corinthians e Flamengo. "O Liédson tem muito mo-



Recuperando-se de cirurgia no joelho, jogador merengue pode ser repatriado pelo clube que o revelou

no Brasil. É um jogador com uma cotação muito elevada por aqui, deixou uma excelente imagem nos clubes por onde passou

e tem feito um trabalho de excelência no Sporting, onde tem marcado uma média de 20 gols por temporada. Há muitos clubes que

procuram saber a sua situação, pedem-me informações sobre ele, mas nada de concreto", disse Renato Silva, empresário do jogador.

Eduardo Maia/DN.D.A Press

EDITOR >> Fábio Pacheco (fabiopacheco.rm@dabr.com.br) esportes.rm@dabr.com.br



Técnico Dado Cavalcanti está invicto no estádio Machadão

Em busca de mais uma vitória

América encara a Ponte precisando somar três pontos para deixar o Z-4



Luan Xavier
Luanxavier.rm@dabr.com.br

Em situações opostas, América e Ponte Preta-SP duelam na noite de hoje, às 21h, no Estádio Machadão, em busca de cinco pontos. O Dragão, com 25 pontos somados, precisa desses pontos para passar o Vila Nova-GO, primeiro time fora da zona da degola, já a Macaca quer se igualar em número de pontos com o Bahia, com 45, último colocado na zona de acesso à elite do futebol brasileiro. Para chegar aos seus objetivos, a primeira meta de ambos os times é a vitória no jogo de logo mais, válido pela 27ª rodada da Série B do Campeonato Brasileiro.

No primeiro jogo, vitória dos paulistas: 3 a 0. Para não repetir o resultado negativo do primeiro turno diante da torcida americana e desempatar no número de vitórias para cada equipe jogando em Natal - duas para cada lado, o técnico Dado Ca-

valcanti não poderá contar com Gilberto Matuto, que está no Departamento Médico, mas terá entre os convocados para a partida a presença de novos nomes como Rone Dias e o zagueiro Negretti. Sem um ala de ofício, Saulo foi novamente improvisado na lateral durante os coletivos e deve ir para a partida formando o quarteto defensivo com Cléber, Luizão e Airtton. Esse será o primeiro de três jogos que o América terá em casa no mês de outubro, oportunidade para o time rubro conseguir pontos valiosos na luta contra o rebaixamento.

Desfalques

Se no América a torcida segue com a incerteza do sucesso do time no campeonato, na Ponte a palavra é confiança. Para o técnico Jorginho, o único objetivo do time de Campinas é conquistar o

acesso à Série A, opinião compartilhada pelos jogadores. "Respeitamos o América, que também tem seus objetivos e joga em casa, mas vamos até Natal para vencer", disse o volante Souza em entrevista ao site oficial do clube. A dor de cabeça do comandante alvinegro é o ataque. Reis está suspenso pelo terceiro amarelo e o artilheiro William, apesar de estar em Natal junto com a dele-

gação, não deve ir para o jogo devido a uma contusão muscular na coxa. Kieza e Daniel Lovinho são os principais cotados para formar o ataque visitante.

América	Ponte Preta
Rodolpho; Saulo, Cléber, Luizão e Airtton; Eliélton, Carlos Alberto, Esley e Washington; Reinaldo e Marcelo Brás. Técnico: Dado Cavalcanti	Eduardo Martin; Everton Silva, Naldo, Augusto e Bruno Collaço; Guilherme, Josimar, Souza e Ivo. Kieza e Daniel Lovinho. Técnico: Jorginho

Estádio: Machadão, Natal
Hora: 21h
Árbitro: Wallace Nascimento Valente-ES
Assistentes: Kildenn Tadeu Moraes de Lucena-PB e Ubirajá Ferraz Jota-PE

EQUILÍBRIO NOS DUELOS

O América enfrentou a Ponte Preta em Natal quatro vezes. Cada clube venceu dois jogos. O primeiro jogo aconteceu em 1977, vitória do América por 1 a 0. A última partida foi em 2009, a Macaca venceu de 2 a 1. Foram dois jogos pela Série A e dois pela Série B.

Retrospecto

- 23/10/77 - América 1x0 Ponte Preta (Série A)
- 01/11/98 - América 0x1 Ponte Preta (Série A)
- 31/05/08 - América 2x1 Ponte Preta (Série B)
- 23/06/09 - América 1x2 Ponte Preta (Série B)

Fonte: Blog do Trindade/Dnonline

CLASSIFICAÇÃO - SÉRIE B

	Clube	PG	J	V	E	D	GP	GC	SG
1ª	Coritiba	50	26	15	5	6	40	30	10
2ª	Figueirense	48	26	14	6	6	50	25	25
3ª	América-MG	46	26	14	4	8	40	28	12
4ª	Bahia	45	26	13	6	7	43	32	11
5ª	Sport	43	26	12	7	7	40	25	15
6ª	Ponte Preta	41	26	11	8	7	38	30	8
7ª	Portuguesa	40	27	12	4	11	47	39	8
8ª	D. de Caxias	39	27	12	3	12	33	35	-2
9ª	São Caetano	39	26	11	6	9	39	38	1
10ª	Guaratinguetá	38	26	9	11	6	37	35	2
11ª	ASA-AL	35	27	11	2	14	36	38	-2
12ª	Náutico	34	27	10	4	13	29	44	-15
13ª	Bragantino	33	26	7	12	7	28	25	3
14ª	Paraná	32	26	9	5	12	34	37	-3
15ª	Icasa	32	26	9	5	12	34	37	-3
16ª	Vila Nova	29	26	8	5	13	29	43	-14
17ª	Brasiliense	28	26	6	10	10	26	40	-14
18ª	Santo André	26	26	6	8	12	37	43	-6
19ª	América-RN	25	26	6	7	13	24	44	-20
20ª	Ipatinga	21	26	5	6	15	32	48	-16

Liderança

Zona de rebaixamento

ABC

ERALDO É DISPENSADO

Conforme antecipado pelo DN Online, o atacante Eraldo não faz mais parte do elenco do ABC para a disputa da final do Campeonato Brasileiro da Série C. O jogador que não participou do treinamento com o elenco no CT Alberi Ferreira chegou a um acordo com a diretoria alvinegra e teve seu contrato rescindido na tarde de ontem. De acordo com o vice-presidente de Futebol, Flávio Anselmo, a saída de Eraldo foi explicada pelo não aproveitamento do atleta no Campeonato do Nordeste, devido sua atuação na competição pelo América, além da reformulação que está sendo feita no alvinegro.

Eraldo também não estava cotado pelo técnico Leandro Campos para atuar no ataque alvinegro no jogo contra o Águia-PA, já que para o setor ofensivo já contava com João Paulo, Éderson, Leandrão, Jorge Preá e Felipe Moreira. Eraldo deixa o clube sem marcar um único gol.

Coletivo

O elenco abecedista retornou aos treinamentos ontem, dando prosseguimento aos trabalhos visando os jogos contra o Águia de Marabá/PA, pelo mata-mata decisivo do Campeonato Brasileiro da Série C.

O técnico Leandro Campos conversou com o grupo e comandou um coletivo no estádio Frasqueirão. O treinador, que continua sem poder contar com o meia Cascata, escalou o time com: Welligton, Sueliton, Tiago Garça, Leonardo e Renato Potiguar, Basílio, Ricardo Oliveira, Jackson e Gabriel, Leandrão e Jorge Preá.

Eduardo Maia/DN.D.A Press



Ex-atacante do América também não vingou no clube rival