

INFLAÇÃO ÍNDICE DE PREÇOS AO CONSUMIDOR SOBE 0,38% EM NATAL
ECONOMIA, 4

SEXTA FEIRA

FÓRUM GOVERNADORES DO NE DISCUTEM ECONOMIA E INUNDAÇÕES
POLÍTICA, 3

FUNDADOR: ASSIS CHATEAUBRIAND
ANO LXIX - NÚMERO 2613

NESTA EDIÇÃO	
OPINIÃO	2
POLÍTICA	3
ECONOMIA	4
GERAL	5 E 6
CIDADES/ESPORTES	1 A 6
MUITO	1 A 4
CLASSIFICADOS	6 PÁGINAS
TOTAL	22 PÁGINAS

R\$ 1,50

DIÁRIO DE NATAL



NATAL, 8 DE MAIO DE 2009

ESPORTES



ABC ESTRÉIA FORA NA SEGUNDA DIVISÃO CONTRA A PONTE PRETA

NO SÁBADO É A VEZ DO AMÉRICA, QUE TERÁ O VETERANO SOUZA COMO TITULAR, EM NATAL, ENFRENTANDO O ATLÉTICO-GO. O MINISTÉRIO PÚBLICO DO RN SOLICITOU À CBF A INTERDIÇÃO IMEDIATA DO MACHADÃO, COM BASE EM LAUDO DOS BOMBEIROS

PÁGINAS 5 E 6

Brasil confirma quatro casos de gripe suína

POUPANÇA

Medo de mudanças estimula retiradas

ECONOMIA, 4

TRÁFICO

Eletricista romeno é preso com drogas

CIDADES, 4

REDINHA

Falta de drenagem causa transtornos

CIDADES, 4

OBSERVATÓRIO DN

Luiz Almir vai consultar o TRE para deixar PSDB e manter mandato

OPINIÃO, 2

Joana Lima/DN

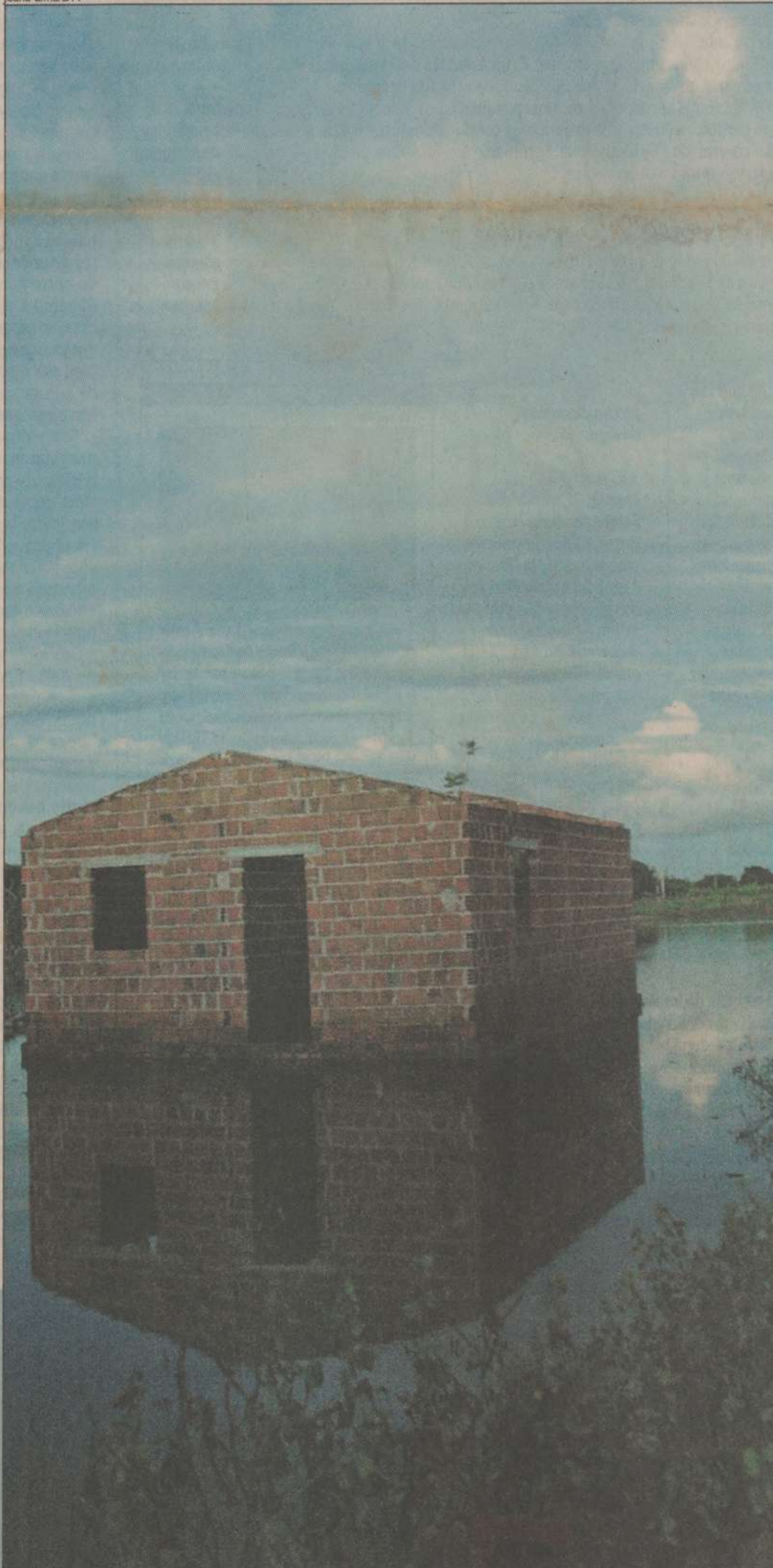

Em Ipananguá, ainda há áreas alagadas. Prefeitos da região cobram mais recursos do Governo Federal

TODOS OS PACIENTES CONTRAÍRAM A DOENÇA NO EXTERIOR. DOIS ESTÃO EM SÃO PAULO, UM NO RIO E OUTRO EM MINAS GERAIS. MUNDO JÁ TEVE 2.371 OCORRÊNCIAS

Aconteceu o inevitável: o Brasil está, desde ontem, no rol dos países com casos confirmados da influenza A (H1N1), nome oficial da gripe suína. O ministro da Saúde, José Gomes Temporão, confirmou a informação em entrevista coletiva. Segundo ele, são pessoas jovens, que adquiriram o vírus no exterior e passam bem. GERAL, 5

MUITO

Ary Brandt/Divulgação



"INCLASSIFICÁVEL", NEY MATOGROSSO MOSTRA SUA ARTE EM NATAL

CAPA

POSSE

Natal tem nova secretária de saúde

POLÍTICA, 3

CHUVAS

Águas baixam e agricultores calculam os prejuízos

CIDADES, CAPA E 2

ATENÇÃO!!!!

Empresários, contadores e advogados, dispomos de Debenture da Eletrobrás para pagamento de impostos federal e estadual. Compramos cédulas, moedas antigas, documentos antigos e antiguidades em geral.

LOJA DO COLECIONADOR

3206-5880/9984-3411/8824-7076

Aproveite as nossas promoções!

Acesse:
www.clubenatal.fm

Clube 97.9 fm

Tá na Clube. Tá bom demais!

EDITORIAL

Contratos em questão

É consternador ver a sucessão de irregularidades vindas à tona depois da eleição dos presidentes da Câmara e do Senado. Desde fevereiro, o noticiário sobre as duas Casas poderia figurar nas páginas policiais. Mau uso da verba indenizatória, farra com as cotas de passagens aéreas, existência de funcionários fantasmas, desvio na destinação de apartamentos funcionais, multiplicação do número de diretorias, sonegação de informações à Receita Federal por altos servidores são algumas das falcatruas denunciadas. Não significa que tenham sido praticadas na atual gestão. São males que vinham se perpetuando ao longo dos anos.

Surge, agora, novo escândalo. Trata-se dos contratos de terceirização. Caros e desnecessários são os adjetivos mais adequados para classificar os instrumentos firmados pelo Senado Federal. Investigação levada avante pela Primeira-Secretaria chegou a conclusões que

causam espanto e indignação. Debruçados sobre quatro dos 30 ora existentes, os técnicos descobriram que não há justificativa para o volume das contratações nem para os valores despendidos. Há casos em que o pagamento é quatro vezes maior que o salário depositado na conta dos empregados.

Segundo a comissão, há possibilidade de a Casa economizar 30% dos R\$ 13 milhões gastos mensalmente para manter o acerto à nada menos de R\$ 5,2 milhões por mês. Os desvios observados na adjudicação de serviços das quatro empresas sob averiguação - Aval Serviços Especializados Ltda., França Serviços Gerais Ltda., Delta Engenharia e Ágil Empresa de Vigilância Ltda. - servem de amostra do que se poderá encontrar nos demais. Um deles, assinado com a Aval, foi superfaturado em 57%, fato que onerou os cofres públicos em R\$ 2,3 milhões.

O primeiro-secretário Heráclito Fortes avisou que, apesar de estar ciente das ir-

regularidades, não poderá tomar nenhuma providência capaz de estancar a sangria desencadeada pelo esquema há anos montado no Senado. Novas licitações, segundo ele, só poderão ser feitas quando chegarem ao fim os atuais contratos. É inaceitável assistir de braços cruzados ao triste espetáculo do escorrer pelo ralo os impostos pagos pelo cidadão. O brasileiro trabalha quase quatro meses por ano para fazer frente à carga tributária.

Ora, uma vez provadas as fraudes, é possível requerer à Justiça a repactuação das cláusulas atingidas pela ilegalidade para que o Senado se veja ressarcido dos prejuízos e os responsáveis devidamente punidos. Mais: impõe-se convocar a Polícia Federal para a realização do inquérito sob acompanhamento do Ministério Público. A PF, na condição de polícia judiciária; o MP, na função de representante dos interesses da sociedade.



IVAN CABRAL

PONTO DE VISTA

PADRE MATIAS SOARES
ADMINISTRADOR PAROQUIAL, LAGOA DE PEDRAS E SERRINHA

Até Deus quer Maria como Mãe

“Mãe é um dom tão precioso, que até Deus quer uma”. A Igreja de Cristo homenageia, de modo mais especial durante o mês de Maio, a pessoa de Maria, a Mãe de Deus. Quem não tem um conhecimento mais específico da teologia católica pode querer saber o porquê desta expressão. Muito bem! É justo e necessário que se justifique o motivo que faz com a Igreja atribua a Maria esta qualificação. Segundo o Catecismo Católico, ela é “denominada nos Evangelhos ‘a Mãe de Jesus’ (Jo 2,1; 19,25, Maria é aclamada, sob o impulso do Espírito, desde antes do nascimento do seu Filho, como ‘a Mãe do meu Senhor’ (Lc 1,43). Com efeito Aquele que ela concebeu do Espírito Santo como homem e que se tornou verdadeiramente seu Filho segundo a carne, não é outro que o Filho eterno do Pai, a segunda Pessoa da Santíssima Trindade. A Igreja confessa que Maria é verdadeiramente Mãe de Deus (Theotókos)” (CIC 495; DS Cf. DS 251).

O que é sublinhado nesta realização, que tem seu ponto de partida sempre na gratuidade de Deus, é a liberdade de Nossa Senhora em aceitar na sua história pessoal, o que é designio da História da Salvação, que é de Deus. A humanidade de Jesus tem na humanidade da Virgem o seu fulcro antropológico. A encarnação do verbo (Jo 1,14) possibilita que por causa da corporalidade de Nossa Senhora seja perceptível a forma própria de se poder confirmar que Jesus é semelhante a nós, exceto no pecado.

A plenitude do tempo de Deus é acolhida por Aquela que precedeu todos os cristãos no livre arbítrio de arraigar o Reino de Deus, no tempo e no espaço (Gl 4,4; Mc 1,15). O mesmo Catecismo Católico, citando Santo Agostinho, assinala que a “Virgem Maria (...) é reconhecida e honrada como a verdadeira Mãe de Deus e do Redentor. (...) Ela é também verdadeiramente Mãe dos membros de Cristo (...) porque cooperou pela caridade para que na Igreja nascessem os fiéis que são membros desta Cabeça. (...) Maria, Mãe de Cristo, Mãe da Igreja”. (CIC 963).

A vocação de Maria à maternidade divina é concomitante à sua liberdade. Por isso que a Igreja convida todos os filhos de Deus a aprenderem na escola de Maria. O faça-se a tua vontade, emitido da boca de Maria, é a lição da pedagoga do Evangelho por excelência. O Magnificat que é cantado por Maria (Lc 1,46-55) pode ser tido como a cartilha que mostra o modo de viver a vontade divina em meio aos sinais dos tempos.

Se Deus quis que esta mulher fosse a Mãe do Seu Filho, porque muitos de nós cristãos não entendemos a importância histórica de Maria Santíssima na revelação da vontade amorosa do Deus da vida? A Igreja nunca disse que a Mãe de Jesus ocupa o lugar, que é só Dele, na salvação do gênero humano. Falar de Maria como intercessora nossa não é um absurdo teológico (Jo 2,1-11). Jesus não é intercessor, porque Ele é Deus. É consubstancial ao Pai. Se fala de Jesus como Mediador, por causa da sua missão histórica, pré e pós pascal. Ele é o caminho, a verdade e a vida (Jo 14,6). Há alguém que duvide disto?

Enfim, no dia dedicado a todas as mães, e que sois tão queridas e maravilhosas, aprendais do testemunho e da vida da Virgem Maria, esta que Deus quis como Mãe do Seu Filho, como vós também possais fazer parte da sua ação salvífica e como a vossa dignidade não é conferida por nenhum outro; mas por Deus mesmo. Se nós existimos como filhos é porque vós existis como mães. Jesus também sentiu estes mesmos sentimentos. Se Ele, que é o único e eterno Salvador, aceitou a presença da sua Mãe até os últimos momentos da sua Páscoa e no próprio surgimento da Sua Igreja nascente (At 1,14), é porque até Deus fica feliz em ter uma mulher por Mãe. Parabéns a todas as mães e que Maria, Mãe de todas nós interceda por vós! Assim o seja!

Observatório DN

FLÁVIA URBANO (INTERINA)

faviuurbano.rm@diariosassociados.com.br

Na cúpula é diferente

Enquanto o senador José Agripino Maia, presidente estadual do DEM, declara que a candidatura da senadora Rosalba Ciarlini (DEM) ao governo do estado, em 2010, pode não se viabilizar e que o partido pode até mesmo apoiar um candidato de outra legenda, a cúpula nacional democratista tem visto a questão sob uma ótica completamente diferente.

Sem qualquer consulta a Agripino, Rosalba foi diretamente convidada pelo presidente nacional do DEM, deputado federal Rodrigo Maia (RJ), para participar de uma reunião dos cardeais do partido. O encontro acontece na próxima semana, na casa do ex-prefeito César Maia, no Rio de Janeiro.

A cúpula do DEM enxerga a senadora como uma possibilidade real de chegar ao governo do estado. Atualmente, a força do partido, em mandatos majoritários considerados estratégicos, está limitada à prefeitura de São Paulo e ao governo do Distrito Federal. Seguindo essa linha, uma possível candidatura de Agripino ao governo não seria o caminho mais natural.

Só os dois

Uma fonte muito próxima à governadora Wilma de Faria (PSB) garante que, hoje, o vice-governador Iberê Ferreira de Souza (PSB) e o deputado estadual Robinson Faria (PMN) são os únicos pré-candidatos ao governo que estão próximos a ela. Não está agradando à governadora a atuação em duas frentes do deputado federal João Maia (PR).

● A partir de 1º de julho, as empresas que fornecem produtos e serviços ao governo do estado terão que se adaptar ao Programa Compra Legal, destinado a controlar a legalidade das despesas públicas relativas à aquisição de mercadorias e à tomada de serviços sujeitos à incidência do ICMS. O TCE-RN realizou uma capacitação para contadores e representantes de órgãos do estado e dos municípios do RN.

● O programa Trabalhador Nota 10, lançado essa semana, nasceu de uma proposição da deputada estadual Márcia Maia (PSB). Voltado para a qualificação profissional, o programa foi

tema vários pronunciamentos da deputada.

● O pároco de Assu, Francisco Canindé dos Santos, fez duras críticas à classe política durante seu programa “Bíblia Deus com a gente”, na rádio Princesa do Vale, ontem. Ao protestar contra a paralisação do transporte escolar gratuito que atendia aos alunos da rede estadual, chegou a dizer: “quando for na época de campanha eleitoral estão aí nos palanques, piedosos, santos, bonzinhos, ladrãozinhos, farejadores e caçadores de votos atrás de todos vocês estudantes. Tenham prestígio, dignidade. Dêem um basta nisso”.

ALFORRIA

O deputado estadual Luiz Almir (PSDB) vai, hoje, à filiação do deputado federal Rogério Marinho. E não é para buscar o caminho do entendimento com o futuro presidente estadual da legenda. Almir já está decidido, vai pedir autorização ao TRE-RN para deixar o PSDB sem correr o risco de perder o mandato. Ele disse que Rogério assegurou que não fará objeções à sua saída. Pelo contrário, ajudará com o que for possível. Luiz Almir quer formular a consulta à Justiça contando previamente com a carta de alforria do partido. Seu futuro será o PV.

Concorrida

Uma lista extensa de integrantes da banca federal tucana já confirmou presença na filiação do deputado federal Rogério Marinho. Da Câmara, vêm Raimundo Matos (CE), Bernardo Rodrigues (PE), Edson Aparecido (SP), Raquel Teixeira (GO), Rômulo Gouveia (PB), Luís Paulo Velloso (ES), Lobbe Neto (SP) e o líder José Aníbal (SP). Do Senado, o presidente nacional Sérgio Guerra (PE), Cícero Lucena (PB), Tasso Jereissati (CE) e o líder Artur Virgílio (AM). O evento acontece na casa de recepções La Mouette, a partir das 16h30.

Compensação

A compensação aos municípios pelas sucessivas quedas do FPM, anunciada pelo sub-chefe de Assuntos Federativos da Secretaria de Relações Institucionais da presidência da República, Alexandre Padilha, na sua passagem por Natal,

já pode ser materializada. O Congresso Nacional, em sessão conjunta, aprovou o projeto de lei 08/09 que libera R\$ 1 bilhão ao FPM.

Diferente

O ex-diretor-geral do Senado, o potiguar Agaci Maia, continua no centro das atenções. Depois de fazer graves denúncias contra ele em entrevista à revista Época, acusando-o de ser sócio informal de diversas empresas com contrato com a Casa, o ex-diretor de Recursos Humanos, João Carlos Zoghbi, e sua esposa, Denise, modificaram o discurso nos depoimentos que prestaram à Polícia Legislativa do Senado nesta quarta-feira. Segundo o Correio Braziliense, esse foi o primeiro passo do acordo que vem sendo costurado nos bastidores para abafar a crise. Uma eventual convivência no caso levou os senadores a solicitar a presença de autoridades externas para acompanhar e aprofundar os trabalhos.

PONTO DE VISTA

BRUNO PERON LOUREIRO
BACHAREL EM RELAÇÕES INTERNACIONAIS

Policiais de plantão

É lugar-comum dizer que nossa polícia é autoritária, burocratizada, corrupta, covarde, ineficiente, corporativista e desarticulada. Gera quase um consenso. De nada serve repetir estas palavras de desgosto e resignação se não se propõem soluções ou maneiras de amenizar o problema. Foi-se o tempo em que eram suficientes os serviços privados de condomínios fechados, cercas eletrificadas e alarmes monitorados. A novidade é o aumento dos vigilantes noturnos, que oferecem serviços de segurança desprovidos sequer de posse de arma. Troquei idéia com o mesmo guarda que se responsabiliza pela patrulha em dois bairros contíguos. Cobra trinta reais mensais dos moradores de um deles, que é de perfil mais popular, e cinquenta do outro porque são de maior poder aquisitivo. O procedimento é este: quando o morador estiver chegando em casa, geralmente no seu veículo e mesmo em bairro até então seguro, ele telefona ao vigilante, que se aproxima com sua moto enquanto o cliente dessa nova modalidade de segurança entra em casa com menor risco de assalto. Novo uso para o celular.

E a polícia como entra nessa história? Os impostos financiam instituições que não atendem às necessidades básicas de segurança pública. Estabelecimentos comerciais, como padarias e supermercados, continuam sendo assaltados como se não houvesse proteção e punição contra o crime. Virou festa. Os funcionários destas instituições policiais ganham mal, reclamam da carência de infraestrutura e equipamentos de trabalho, faltam estratégias eficazes e unificadas para prevenir e combater o crime, a polícia civil trabalha dissociada da militar, o que justifica o confronto entre as duas em São Paulo em 16 de outubro de 2008. Ainda, é necessária uma reforma constitucional que anule as regalias de poucos setores policiais, dê autonomia aos municípios para decidir sobre a segurança pública e permita a criação e reavaliação de atividades coordenadas entre as instituições responsáveis pela questão. É preferível ter um número menor de funcionários que sejam muito bem pagos a uma quantidade que, além de continuar baixa, ganhe mal e necessite recorrer a fontes alternativas de renda. São os “bicos”. Pelo menos o salário deixaria de ser pretexto para reclamação.

Este assunto não pode ser tratado somente a partir da emoção, o que nos faria irredimivelmente condenar as instituições de segurança pública, senão pelo uso da razão, que não parece interessar à cúpula dos protegidos por ela. Pessoas que desfrutam de hierarquia elevada e do setor da segurança privada são os menos interessados. Pela razão: os policiais não sustentam a família com o salário atual; é difícil que arrisquem a vida diante de tanta polêmica em que se inserem por matar desnecessariamente e ter mau preparo; todas as instituições policiais devem-se unir para manter a ordem pública. O governo federal pode começar a intervir com tropas, e isso é o que proponho provisoriamente, que realizem incursões surpresas em cidades de todo o país para reprimir ações criminosas e inibir a violência em outras urbes que poderão ser as próximas vítimas. Situei os sistemas policiais civil e militar como objetos deste texto, portanto mais passíveis de críticas pela péssima atuação. Se o problema fosse só a falta de verba, o governo seria o maior responsável pela flagelação e desprestígio que essas instituições atravessam.

A nossa polícia de atuação municipal e estadual confirmará seu papel de enfeite se não houver mudança na legislação constitucional que regula o seu funcionamento e principalmente a elaboração de estratégias articuladas de combate ao crime. Este tema tira o sossego de qualquer um.

DIÁRIO DENATAL

Propriedade da Editora O Diário S.A.
Av. Deodoro, 245 - Petrópolis - Natal (RN) - Cep 59.012-600
E-mail: redacao@diariodenatal.com.br

DIRETOR PRESIDENTE: Gladstone Vieira Belo
DIRETOR GERENTE: Robson Dias
DIRETOR INSTITUCIONAL: Miguel Jabour

PABX: (0xx84) 4009-0166
REDAÇÃO: (0xx84) 4009-0150
fax: (0xx84) 4009-0243
DIRETORIA GERAL: (0xx84) 4009-0162
CIRCULAÇÃO: (0xx84) 4009-0229
SUCURSAL SÃO PAULO (Comercial): Rua Funchal, 411 Cj 22 - Vila Olímpica - 04.551-060 SP
fone: (0xx11) 3045-4921

SUCURSAL RIO DE JANEIRO (Comercial): Rua do Livramento, 169 8º andar SL 24 - Saúde - 20.211-191 Rio de Janeiro/RJ
fone: (0xx21) 2263-1945
SA PUBLICIDADE E REPRESENTAÇÕES LTDA: SCN QD 01 ED. America Office Tower sfs. 701/704 Asa Norte - Brasília/DF
fone: (0xx61) 3201-0071
SERVIÇOS JORNALÍSTICOS: Agência Meridional e Agência Folha

MARKETING: 4009-0181
ADMINISTRAÇÃO: 4009-0166
ATENDIMENTO: Capital 4009-0220, Interior 4009-0220
COMERCIAL: 4009-0174 / 4009-0176

CLASSIFICADOS: 4009-0200
BALCÃO DE ANÚNCIOS: Av. Deodoro da Fonseca, 245 - Petrópolis
VENDA AVULSA: Telefone 4009-0236, Rio Grande do Norte R\$ 1,50, Outros Estados R\$ 3,30



Somos Filiação ao Instituto Verificador de Circulação



DIÁRIOS ASSOCIADOS

Operação desembarque

Primeiro, foi um estremecimento entre o ministro da Integração Nacional, Geddel Vieira Lima (PMDB), e o governador da Bahia, Jaques Wagner (PT). Agora, foi a vez do deputado Jader Barbalho (PMDB-PA) começar discretamente a se afastar do governo de Ana Júlia Carepa no Pará. No PT, há uma suspeita de que o PMDB ensaia aos poucos um afastamento programado do governo Lula. E, daqui para frente, se os interessados em uma aliança com os petistas para 2010 não se mexerem, vão perder. O PMDB se prepara para ficar cada vez mais distante do PT nos estados e, mais à frente, na hora de discutir a campanha presidencial, mostrar um quadro de incompatibilidades que impeça o casamento. Para alegria dos tucanos, que estão com a rede pronta esperando para receber outros peemedebistas.

TERMÔMETRO

Um grupo de deputados começou ontem a colher assinaturas para a criação de uma frente parlamentar contra a lista fechada, aquela em que o eleitor escolhe o partido e a legenda escolhe a ordem de eleição de seus candidatos. A intenção das excelências com essa nova frente é medir o número de votos contra a proposta, um dos poucos itens da reforma política com chances de prosperar na Câmara.

TEM POR AÍ...

...Uma nova operação da Polícia Federal, daquelas interestaduais de peso, que envolve os chamados "alvos sensíveis", ou seja, gente ameaçada de sequestro. Já está inclusive autorizada pelo Ministério da Justiça.

ENQUANTO ISSO, NO SENADO

O senador Álvaro Dias (PSDB-PR) retomou a coleta de assinaturas para criar a CPI da Petrobras. Dois do PMDB já assinaram, Pedro Simon (RS) e Jarbas Vasconcelos (PE). Se o governo não agir, outros vão engrossar a lista.

LULA ESTÁ CHAMANDO

O presidente fará uma reunião com a bancada do PT. Quer colocar os pingos nos is no que se refere ao relacionamento com o PMDB, as votações na Casa e, de quebra, pedir calma no que tange aos cargos que o partido entregou aos demais aliados. Leia-se o Ministério de Relações Institucionais.

PROMESSA DE SARNEY

Em audiência com o ex-deputado Chico Vigilante e diversos representantes dos sindicatos dos vigilantes do país, o presidente do Senado, José Sarney, prometeu colocar todo o empenho pela aprovação do projeto da deputada Vanessa Grazziotin (PCdoB-AM) que cria um adicional de risco de vida para os profissionais da área. "É muito justo", disse o presidente. Hoje, são 1,6 milhão de vigilantes cadastrados na Polícia Federal.

NO CAFEZINHO

SEM CASAMENTO, POR FAVOR

Os deputados receberam assim a notícia de que não será mais possível demorar meses para que as excelências entreguem os relatórios sobre projetos legislativos. "Não pode namorar. No máximo, ficar", brincou o deputado Eduardo Gomes, que já havia adotado essa medida na Comissão de Ciência e Tecnologia.

TIMING

Em plena ressaca do escândalo das passagens, funcionários da Webjet distribuíam brindes ontem pelos gabinetes do Senado. O regalo tinha alvo certo: as secretárias dos senadores, encarregadas de escolher a companhia aérea que transportará a excelência com o dinheiro da cota de passagens. Como brinde, os servidores ganhavam uma sacolinha de

pano, um mousepad, um bloco de anotações e um aviãozinho de brinquedo.

FAÇAM SUAS APOSTAS

A maioria dos petistas acha que o pedido de reintegração do ex-tesoureiro Delúbio Soares não será aceito na reunião desta sexta-feira, em Brasília. A conferir.

SONDAGEM

O Sindicato dos Trabalhadores do Judiciário e do Ministério Público da União (Sindjus) publicou em seu site uma pesquisa sobre a sucessão de Antonio Fernando de Souza na Procuradoria-Geral da República. Em primeiro lugar aparecia, na noite de quarta-feira, a subprocuradora Ela Wiecko, com 2.323 votos. Ela é seguida do procurador-geral do DF, Leonardo Bandarra, que nem candidato é, com 2.094.

BrasíliaDF

deniserothenburg.df@diariosassociados.com.br



DENISE ROTHENBURG
COM GUILHERME QUEIROZ

DESAFIO ANA TÂNIA LOPES SAMPAIO APRESENTA METAS PARA A PASTA E DIZ QUE NÃO PODE FAZER MILAGRES

Saúde de Natal em novas mãos

JUSSARA CORREIA

jussaracorreia@diariosassociados.com.br

Ciente do desafio que tem pela frente, tomou posse, ontem, a nova titular da Secretaria Municipal de Saúde de Natal, Ana Tânia Lopes Sampaio. A cerimônia foi realizada no Palácio Felipe Camarão e contou com a presença de servidores da saúde, vereadores, deputados estaduais e demais secretários do Município. Na ocasião, Ana Tânia disse que estava disposta a buscar as soluções para os problemas do setor, a curto, médio e longo prazo. "Tenho clareza dos limites da gestão pública. Uma gestão moderna exige criatividade, mas assumo esse compromisso", declarou. Após dois meses de uma busca criteriosa por um nome para representar a pasta, a prefeita Mícarla de Sousa se mostrou satisfeita com a escolha.

A nova secretária disse que a curto prazo vai tentar resolver as situações que estão obstruindo os serviços ao usuário. "O foco inicial é resolver aqueles obstáculos que estão dificultando a prestação de serviço ao usuário. A médio e longo prazo, a gente precisa reverter o modelo assistencial que era voltado para o enfoque na doença, e hoje a gente vai tentar investir nas ações de promoção e proteção da saúde. Diminuir a demanda de pessoas doentes e a gente poder priorizar a prevenção", disse.

No entanto, segundo Ana Tânia, o maior desafio do sistema de saúde é a área de recursos humanos. Para ela, essa questão, muitas vezes, inviabiliza a administração, deixando o gestor sem condições de tomar uma decisão, tendo que buscar ou-

tras alternativas para garantir os profissionais na rede. "Não existe uma política nacional de recursos humanos para o SUS. Se construiu uma proposta muito bonita, que eu sou defensora, mas infelizmente ainda existe uma deficiência de uma política nacional que garanta salários dignos, que garanta uma carreira de sanitária. Então, hoje, não é atrativo trabalhar na saúde pública. O profissional não tem estímulo para ser sanitária. Eles já terminam os cursos com a intenção de ser especialistas, porque é ali que eles estão ganhando a recompensa do esforço de muitos anos", afirmou.

Diante dessa situação, a secretária disse que vai cobrar do governo federal a definição de uma política nacional de recursos humanos que garanta um salário único para o médico da Saúde da Família, enfermeiro, dentistas, entre outros. "É importante que esses profissionais sejam valorizados em qualquer lugar do Brasil, desde que estejam atuando na saúde pública. Se a gente conseguir reverter isso, muita coisa vai mudar", afirmou.

Sobre a empresa contratada pela prefeitura para a área de assistência farmacêutica, Ana Tânia disse que ainda não teve contato com ninguém, mas garantiu que em sua gestão vai priorizar a informatização da rede. "Essa empresa foi contratada para prestar serviço ao usuário. Eu como gestora tenho obrigação de acompanhar esse processo. Com isso, também vou poder acompanhar a qualidade dos serviços, o desempenho das unidades e vou controlar o que está faltando ou não. Mas quero deixar claro que não faço milagres", concluiu.

D. Luca/DN



Durante solenidade na sede da Prefeitura, a adjunta Lécya Gadelha, que respondia interinamente pela secretaria, ao lado de Mícarla de Sousa e da nova titular

Prefeita: "Ela é o que eu estava procurando"

"Ela é exatamente o que eu estava procurando". Essa é a afirmação da prefeita Mícarla de Sousa (PV) sobre a nova secretária municipal de Saúde, Ana Tânia Lopes Sampaio. A prefeita disse que procurava alguém com conhecimento técnico e que tivesse amor pela profissão. "Ela tem um currículo brilhante e é muito carismática. Isso é muito importante para o serviço público. Fiquei muito satisfeita com o resultado e a aceitação com relação ao nome dela", disse Mícarla.

A prefeita reconheceu que a saúde pública é o maior desafio de sua gestão, mas depositou sua confiança na nova secretária. "Se é difícil ser secretária, na atual conjuntura da nossa cidade, imagina ser secretária de Saúde. Além de todos os atributos, Ana Tânia ainda sabe lidar com equipe. Ela é uma mulher que tem a técnica, uma pessoa reconhecida pela sua profissão, alguém que sabe como lidar com os problemas da saúde. Já estive em secretarias de saúde nos municípios de Macaíba

e São Gonçalo do Amarante. Foi uma escolha acertada, tenho certeza que não vai decepcionar", disse.

Mícarla afirmou que em sua gestão existem três prioridades para a área. Em primeiro lugar, colocar os médicos nos postos. Em segundo, que o remédio chegue até o cidadão e em terceiro, uma infra-estrutura adequada para receber os cidadãos nas unidades de saúde. "O cidadão não pode achar que estamos prestando um favor. O patrão, na verdade, é a população", afirmou.

Sobre a autonomia financeira dos distritos sanitários, Mícarla disse que já havia conversado com a controladora do Município, Regina Mota, e ela está providenciando todas as formas legais de agilizar esse processo. Com relação aos desafios com a área de recursos humanos, Mícarla disse que está pensando em realizar um concurso público para esse serviço. "Sei que os desafios são grandes, e 120 dias é pouco para 410 anos da cidade. Mas não estou economizando esforços", concluiu.

POLÊMICA

Fórum GLBT desmente vereadora Sargento Regina

O Fórum de Gays, Lésbicas, Travestis e Bissexuais de Natal, responsável pela organização da Parada Gay da cidade, desmentiu ontem as declarações da vereadora Sargento Regina (PDT) durante pronunciamento na Câmara Municipal na última quarta-feira. A parlamentar acusou a Secretária Municipal de Saúde de redirecionar verbas destinadas às instituições de apoio às minorias para a entidade promotora do evento, cujo acesso seria pago e com posicionamento "lesbofóbico".

De acordo com o coordenador do Fórum, Wilson Dantas, a entidade nunca recebeu ajuda financeira da Prefeitura de Natal, mas sim o apoio por meio do aluguel de equipamentos de som e luz, estimado em R\$ 7 mil e previsto no Plano de Ações e Metas do município. "O PAM repassa recursos do governo federal para ações de prevenção e a Parada é uma delas", explicou Dantas, que diz lamentar o fato da vereadora estar desinformada sobre a origem e o desti-

Ana Amaral/DN

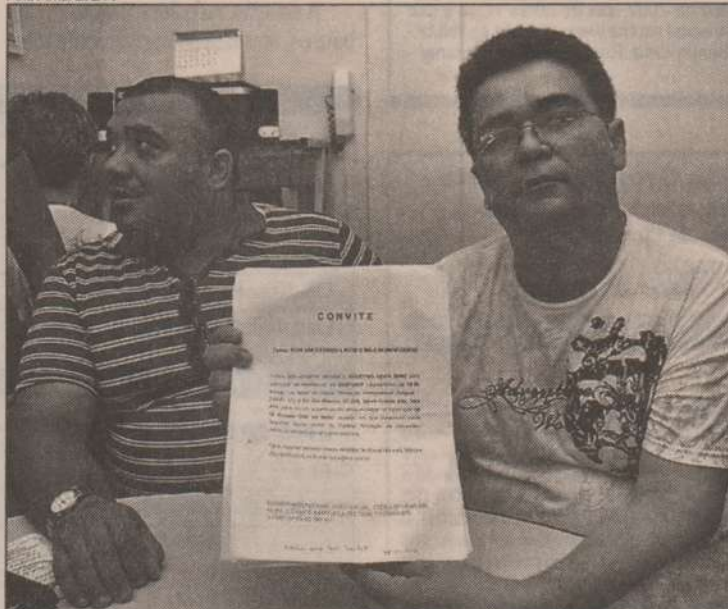

Wilson Dantas diz que a organização nunca recebeu ajuda da Prefeitura

no dos recursos municipais.

Wilson Dantas também explicou que a Secretária Municipal de Saúde

não dispõe de nenhuma verba para casas de apoio às minorias e que, mesmo que a tivesse, não teria desti-

natários. Natal, de acordo com o dirigente do Fórum, não possui nenhuma unidade do tipo devidamente habilitada, ao contrário do que disse a parlamentar. A informação confere com a disponível no site www.aids.gov.br.

Sobre a possível comercialização das camisetas que dão acesso à Parada Gay, José Dantas, que também coordena o Fórum, explicou que a participação de cada um no evento foi trocada por quilos de alimentos não perecíveis, doados para homossexuais carentes.

Uma das cinco organizações que fazem parte do Fórum e promovem o evento é o Grupo de Articulação das Lésbicas do Rio Grande do Norte, coordenado por Karla Costa, que garante não haver discriminação ao grupo. "Convidamos todas as entidades e disponibilizamos um ou dois trios exclusivos para elas", afirmou Karla, desmentindo a possível postura "lesbofóbica" também denunciada pela vereadora pedetista.

FÓRUM

Governadores do NE se reúnem em Natal hoje

Acontece hoje o Fórum dos Governadores do Nordeste que vai reunir os líderes estaduais da região das 9h às 15h, no Hotel Serhs, na Via Costeira de Natal. Os dois principais temas do encontro serão a compensação aos estados nordestinos pelas perdas do Fundo de Participação dos Estados - como a antecipação dos recursos do Fundeb e a concessão de linhas de crédito do BNDES - e as ações emergenciais os problemas gerados pelas enchentes nos nove estados.

Além dos governadores da região, os ministros Geddel Vieira Lima, da Integração Nacional, Mangabeira Unger, de Assuntos Estratégicos, e Fernando Haddad, da Educação, e Luciano Coutinho, presidente do BNDES, vão participar do encontro.

Como o número de municípios potiguarenses atingidos pelas últimas chuvas é preocupante, a governadora Wilma

de Faria (PSB) vai propor, durante o evento, a elaboração de estratégias para o enfrentamento das enchentes que todos os anos assolam a região.

Depois da abertura oficial, Luciano Coutinho vai falar sobre a operacionalização da linha de crédito do

BNDES aos estados. Logo em seguida, será iniciado o debate sobre compensação financeira federal pelas perdas do FPE. Ainda pela manhã, Mangabeira Unger vai apresentar o Projeto Nordeste e anunciar o lançamento do escritório regional do

Ipea. Na sequência, será a vez de Fernando Haddad falar sobre a antecipação dos recursos do Fundeb. O último ministro a se pronunciar vai ser Geddel Vieira, que vai tratar das enchentes anuais, abrindo o debate sobre as medidas emergenciais e as possíveis soluções definitivas para o problema.

Compensação por perdas no FPE e ações para sanar problemas das enchentes são os temas do encontro

BRASIL RETIRADA DE DINHEIRO SUPERA DEPÓSITOS EM ABRIL, GERANDO SALDO NEGATIVO DE R\$ 940 MILHÕES

Poupadores estão temerosos

Oficial de justiça Álvaro Luiz Barbalho de Souza, 39 anos, é um dos milhares de brasileiros que aplicam na caderneta de poupança. Diante da possibilidade de mudanças que podem diminuir o rendimento da aplicação, ele ficou receoso, mas não se intimidou. "Eu ainda temo que surja no futuro alguma coisa semelhante ao que aconteceu no Plano Collor, por exemplo. Mas por enquanto vou deixar meu dinheiro lá, porque a poupança para mim é mais uma gaveta do que um investimento", diz ele. O medo de Souza, pernambucano que mora no Rio Grande do Norte há 35 anos, é o de milhares de brasileiros: de que o governo federal repita o que aconteceu em 1990, "confisque" os investimentos da caderneta de poupança. Esse temor pode ter sido um dos responsáveis pelo movimento registrado em abril, quando as retiradas da caderneta de poupança superaram os depósitos, segundo dados divulgados ontem pelo Banco Central.

Com isso, a captação líquida, resultado de depósitos de R\$ 90,463 bilhões

e de retiradas de R\$ 91,405 bilhões, ficou negativa em R\$ 941,549 milhões. O saldo das cadernetas da poupança chegou a R\$ 275,315 bilhões no dia 30 de abril.

A fuga da poupança não é, entretanto, o melhor caminho, segundo o economista e professor da UFRN, Zivanilson Teixeira e Silva. Ele diz que a caderneta de poupança ainda é a melhor opção de investimento. E quem estiver pensando em retirar o dinheiro do banco, a recomendação é esperar.

"Aconselho as pessoas a deixarem o dinheiro lá, pelo menos enquanto a medida provisória não sai. Até porque acho que o governo vai repensar", acredita. A possibilidade de mudança tem sido criticada por partidos de oposição e até relacionada ao fato ocorrido no governo de Fernando Collor. "Eles estão tentando comparar Lula com Fernando Collor, mas o Brasil não comporta neste momento nenhum fenômeno extraordinário no setor financeiro monetário que permita medidas tão radicais como confiscar o dinheiro da poupança", diz o economista.

Álvaro, citado no início da matéria, investe na poupança desde 1996, quando abriu a primeira conta bancária. Na opinião dele, o governo federal ainda não esclareceu suficientemente como seriam essas mudanças, mas dá a entender que a medida refletirá apenas sobre os investimentos a partir de R\$ 25 mil. Considerado um "pequeno poupador", o oficial de justiça não acredita que será prejudicado. "A única coisa que se espera hoje de uma poupança não é o rendimento, é apenas uma correção. Os ganhos são tão pequenos que se a remuneração diminuir não vou considerar uma perda significativa", diz ainda.

DINHEIRO

Ele usa a poupança apenas para guardar o dinheiro, para evitar aquela história de "guardar debaixo do colchão". Por isso, não se apressou em retirar a aplicação. "Se eu fizesse isso teria que fazer outros tipos de investimento e meu dinheiro ficaria mais preso", acredita.

A mudança proposta pela equipe econômica do governo, se aprovada, po-

derá mexer com 81 milhões de contas existentes no país - números correspondentes ao final do primeiro semestre do ano passado. Na visão de Zivanilson Teixeira, o governo tem interesse em reduzir a remuneração da poupança para quem aplica acima de R\$ 100 mil. "Não vejo com bons olhos, porque o país precisa de dinheiro, a poupança deve ser estimulada cada vez mais", acrescenta.

O que vem acontecendo na economia brasileira, explica o especialista, é que a redução nas taxas de juros - a Selic caiu para 10,25% - está tornando a poupança cada vez mais atraente. O temor do governo federal é que todos os investimentos sejam direcionados para a caderneta e a aplicação em outras alternativas, como os fundos, se retraia.

"Estamos em crise econômica, agora veio a gripe suína, que mexeu com os mercados, então acho que esse não é um momento muito bom para mexer com a poupança. Ela é de grande importância para qualquer governo, principalmente para nosso país que quer ser emergente e de 1º mundo", defende.

Ana Amaral/DN



Álvaro decidiu manter o dinheiro no banco, embora tema futuras mudanças

ALERTA

Custo de vida está mais alto em Natal

Os custos do natalense com serviços e produtos essenciais como transporte, alimentação e bebidas vêm, aos poucos, aumentando este ano, o que serve de alerta para que planeje seus gastos e não abra mão de pesquisar, quando precisar sair às compras.

Um dos alertas em relação a isso veio ontem do Índice de Preços ao Consumidor (IPC), que registrou incremento de 0,38% em abril. A pesquisa é do Instituto de Desenvolvimento Sustentável e Meio Ambiente do Rio Grande do Norte - Idema, que realiza um levantamento mensal por meio da Coordenadoria de Estudos Socioeconômicos (CES). Com o índice, a variação acumulada no ano ficou em 1,30% e nos últimos doze meses atingiu 6,39%.

O grupo Alimentação e Bebidas, que responde por 32,43% do índice geral em termos de participação no orçamento familiar, apresentou uma variação positiva de 0,74% em relação ao mês anterior. Os itens que mais contribuíram para esse aumento de preços foram: tubérculos, raízes e legumes (11,61%), hortaliças e verduras (8,13%), carnes e peixes industrializados (2,99%), açúcares e derivados (2,61%) e pescados (1,90%).

O grupo Saúde e Cuidados Pessoais apresentou neste período uma variação positiva de 1,25% em função dos aumentos de preços em itens como os produtos farmacêuticos (2,16%), óculos e lentes (1,45%), serviços laboratoriais e hos-

Ana Amaral/DN



No campo da alimentação, os legumes estão entre os que puxaram a alta

pitalares (1,04%) e plano de saúde (0,96%). O grupo Despesas Pessoais teve uma variação positiva de 1,02%. Os itens que mais contribuíram para esse aumento foram os serviços pessoais (5,08%) e fumo (1,63%). Nas despesas com os produtos essenciais, o custo com a Alimentação por pessoa foi de R\$ 177,39. Para uma família constituída por quatro pessoas, esse valor alcançou R\$ 705,56.

CESTA BÁSICA

Segundo o Idema, o custo da cesta básica natalense fechou o quarto mês do ano com incremento de 0,21% em relação ao mês anterior. Dos 13 produtos que compõem a cesta básica, nove tiveram variações positivas: legumes (12,42%), óleo (10,85%), açúcar

(6,43%), frutas (3,72%), farinha (1,90%), tubérculos (1,50%), arroz (0,36%), café (0,27%) e carne de boi (0,21%). As variações negativas ocorreram no feijão (-8,45%), pão (-3,43%), leite (-2,74%) e margarina (-1,51%).

Já o Procon Municipal, que realiza pesquisas semanais, apontou um incremento de 1,03% na cesta básica em abril em relação ao mês de março. Entretanto, a variação acumulada nos quatro primeiros meses de 2009 é de -0,04%. Na última semana de abril o produto registrou aumento médio de 0,57% em relação à semana anterior. Nos mercadinhos, o produto subiu 0,31% nos últimos trinta dias, acumulando variação negativa de 0,52% nos quatro primeiros meses do ano.

No final de março o custo médio da cesta básica para consumo mensal de uma família de seis pessoas - quatro adultos e duas crianças - era de R\$ 331,40, e agora, no fim de abril, passou para R\$ 334,82.

O aumento verificado em abril foi ocasionado, principalmente, pelo incremento nos legumes, frutas e verduras (+23,5%, em média) e, secundariamente, nos produtos de higiene e limpeza (+0,31%). Já os produtos industrializados e semi-elaborados caíram 1,13% em abril.

No grupo dos hortifrutigranjeiros, por exemplo, os maiores aumentos do quarto mês do ano ocorreram no tomate (subiu 123,8% em um mês), batata comum (+47,4%), repolho branco (+34,1%), cheiro verde (+17,9%), alface (+23,8%), banana pacovã (+13,0%) e chuchu (+11,5%).

Na última pesquisa divulgada, o Departamento Intersindical de Estatística e Estudos Socioeconômicos (Dieese) apontou que, em abril, o custo da cesta de alimentos em Natal apresentou uma ligeira elevação de 0,02%, com seu valor ficando em R\$ 191,77. A variação acumulada no primeiro quadrimestre deste ano é negativa (-9,88%); em 12 meses, é, porém, positiva (2,06%). A pesquisa engloba 12 produtos, dos quais sete ficaram mais baratos e cinco ficaram mais caros nas prateleiras. A banana foi um deles e subiu nada menos que 12,55%.

DÍVIDAS

Situação financeira da Caern é "preocupante"

Francisco Francerle franciscofrancerle.rn@diariosassociados.com.br

O novo presidente da Caern, engenheiro sanitarista Walter Gasi falou ontem sobre a situação financeira da companhia, avaliada como "preocupante", e concluiu a sociedade civil para firmar o Pacto do Saneamento, diante do desafio de ampliar a rede de abastecimento e saneamento do estado e, ao mesmo tempo, administrar a crise em que se encontra a empresa.

De acordo com Walter Gasi, durante entrevista coletiva, a situação financeira da Caern é preocupante, devido a dívidas antigas herdadas pelo atual governo e a receita ser insuficiente para cobrir as despesas, além da defasagem no valor das tarifas cobradas à população. "A recuperação da Caern só será possível se houver uma união de esforços com vistas à qualidade e ofertas de serviços de saneamento em Natal e no interior", disse o presidente.

Mas são o débito com a Cosern e o pagamento de impostos federais o que mais preocupam. Juntos, eles

comprometem 49% da receita de R\$ 21 milhões. Esses débitos acrescidos à folha de pagamento dos 1748 funcionários, que é de 38%, já somam 87%, sobrando apenas 13 por cento para as demais despesas e investimentos em 167 sistemas no Rio Grande do Norte.

"Daf convocarmos um pacto entre Caern e sociedade civil, representada pelo Ministério Público, Agência Reguladora, Conselho Municipal de Saneamento, Prefeitura de Natal, Prefeituras Municipais e Governo do Estado. Precisamos de uma união em torno das prioridades que a empresa elegeu para vencer a crise", afirmou. Walter Gasi se refere às ações que a Caern está começando a desenvolver para aumentar a receita como recadastramento comercial, combate a fraudes e ligações clandestinas, regularização de 125 mil ligações inativas e adoção de um programa de uso racional das águas. "Sem esses resultados operacionais e financeiros não há como atender às necessidades de saneamento ambiental", justificou.

Obras até 2010 custarão R\$ 650 mi

Paralelo à crise financeira, o presidente da Caern informa que o governo do estado está investindo, desde 2003 até 2010, um volume de R\$ 650 milhões em obras de abastecimento de água, coleta e tratamento de esgotos. Os recursos são oriundos de empréstimos contraídos junto ao governo federal, Caixa Econômica Federal, Programas Pro-saneamento, PAC, OGU, Funasa e Prodetur.

Na construção da Estação de Tratamento de Esgotos do Baldo, destinada a melhorar as condições ambientais no Rio Potengi que recebe hoje esgotos sem tratamento, o investimento é de R\$ 63 milhões. De acordo com o diretor técnico da empresa, Clóvis Velloso Freire, a estação está com 40% das obras de engenharia concluídas e a previsão para começar a funcionar é para o mês de dezembro.

"A estação vai coletar esgotos de 21 bairros, atendendo inicialmente uma

população de 325 mil pessoas, mas terá capacidade para coletar e tratar esgotos sanitários de 600 mil habitantes. Atualmente, são coletados 33% dos esgotos produzidos em Natal, dos quais apenas 17% são tratados", explicou Clóvis Velloso, acrescentando que a ETE Central vai elevar o índice de tratamento dos esgotos coletados a 60%.

Com relação à manutenção dos sistema de esgoto, o diretor técnico disse que há apenas dois carros para fazer o trabalho na capital. Ele reconhece que o número é pequeno para atender a uma demanda sempre crescente e que o ideal seria um carro para cada região da cidade. Mas rebate dizendo que o valor de um carro desses custa R\$ 600 mil e a Caern não cobra, na conta de água, despesas com manutenção de esgoto, apenas o referente à coleta, que é de 70% do valor da conta de consumo para esgoto convencional e 35% para o sistema condominial.

ORLANDO BATISTA DE OLIVEIRA
MISSA DE 01 ANO DE FALECIMENTO

Os familiares de **ORLANDO BATISTA DE OLIVEIRA** convidam parentes e amigos para participarem da missa de 01 ano do seu falecimento, amanhã, dia 09.05.2009, às 09 horas, na Igreja de Nossa Senhora do Líbano, em Natal e às 19 horas, na Igreja Matriz de São Sebastião, em Parelhas.

Desde já, a família agradece a presença de todos que comparecerem.

★05.09.1936
✶09.05.2008

INSTITUTO FEDERAL DE EDUCAÇÃO, CIÊNCIA E TECNOLOGIA
Rio Grande do Norte

Ministério da Educação

BRASIL
UM PAÍS DE TODOS
GOVERNO FEDERAL

AVISO DE LICITAÇÃO
Concorrência nº. 01/2009

Objeto: Contratação de empresa para exploração de restaurante e lanchonete para o campus de Ipananguçu-RN.

Entrega do Edital: a partir do dia 27 de abril de 2009.

Endereço: Av. Sen. Salgado Filho, 1559 - Tirol - Natal-RN.

Abertura das Propostas: 28 de maio de 2009 - às 10h (Brasília).

Informações complementares: As empresas interessadas em receber o edital deverão acessar o site www.comprasnet.gov.br ou www.ifrn.edu.br ou através do telefone (84) 4005-2610 para maiores informações.

Erivaldo Bezerra de Lima
Presidente da CPL

SECRETARIA DE ESTADO DA INFRAESTRUTURA SIN
DEPARTAMENTO DE ESTRADAS DE RODAGEM DER/RN
NATAL RIO GRANDE DO NORTE
COMISSÃO PERMANENTE DE LICITAÇÃO

DO: Presidente da Comissão Permanente de Licitação
PARA: Todos os interessados na Licitação objeto do Edital nº 010/2009 PREGÃO ELETRÔNICO

Ref Edital nº 010/2009 Pregão Eletrônico
Objeto: Aquisição de Equipamento de Informática (Impressoras)

Prezado Senhores:

Comunicamos a todos os interessados em participar da Licitação objeto do Edital nº 010/2009 Pregão Eletrônico para aquisição de equipamento de informática (impressoras) que no Lote 02 Impressora Laser Monocromática, onde se lê: Ciclo de Trabalho de 1100.000 páginas por mês, leia-se: 100.000 páginas por mês.

Natal(RN), 07 de Maio de 2009
Engº Carlos Mario Fernandes Oliveira Lira
Pregoeiro

COMUNICADO

A Oi informa que ocorreu a interrupção do tráfego telefônico local e/ou Longa Distância Nacional das localidades: Pau Branco - das 18h44min do dia 04/05/2009 às 18h00min do dia 06/05/2009. Causa da Interrupção: Falha no fornecimento de energia comercial. Providências adotadas: Sistema normalizado após manutenção corretiva. A Oi informa que ocorreu a interrupção na Rede Móvel Pessoal nas localidades de: Poço Branco - das 17h35min às 18h38min do dia 05/05/2009. Causa da Interrupção: Falha de equipamento/componente. Providências adotadas: Sistema normalizado após manutenção corretiva. Campo Redondo - das 06h22min às 12h18min do dia 06/05/2009. Causa da Interrupção: Falha no fornecimento de energia comercial. Providências adotadas: Sistema normalizado após restabelecimento da energia comercial. Para todos os casos acima não houve meios alternativos para minimizar as consequências advindas da interrupção.

As localidades acima já se encontram com seus serviços plenamente restabelecidos.

EXÉRCITO BRASILEIRO
CMRE - 7º RM7 DE - 1º Gt E
1º BATALHÃO DE ENGENHARIA DE CONSTRUÇÃO
(1º BRV1955) - BATALHÃO SERIDÓ

Ministério da Defesa

BRASIL
UM PAÍS DE TODOS
GOVERNO FEDERAL

LEILÃO Nº 001/2009-1º BEC

O 1º Batalhão de Engenharia de Construção (1º BEC), Organização Militar do Exército Brasileiro, subordinado ao 1º Grupamento de Engenharia, torna público, para conhecimento de quantos possam se interessar, que fará realizar, a licitação supracitada. Objeto: alienação, por venda, de bens inservíveis; no dia 30 de maio de 2009 a partir das 10:00 h em sua sede à Rua Tonheda Dantas, 463 - Penedo - Caicó (RN); visitaçao do dia 27 a 29 de maio de 2009, das 07:30 às 11:30 e das 14:00 às 18:30 h no mesmo local. Integra do edital no site www.1becn.st.eb.mil.br - Caicó (RN), 05 de maio de 2009 - Paulo Sergio Ortiz Rosa - Tenente Coronel - Ordenador de Despesas 1º BEC.

Governo do Estado do Rio Grande do Norte
Secretaria de Estado da Educação e da Cultura
Comissão Permanente de Licitação

AVISO DE LICITAÇÃO
LICITAÇÃO Nº 134/08-SIN-TOMADA DE PREÇOS

OBJETO: REFORMA E AMPLIAÇÃO DAS INSTALAÇÕES FÍSICAS DOS DEPÓSITOS DO CENTRAM - CENTRO DE TRÂNSITO DE MATERIAIS DA SEEC, EM NATAL/RN

PROCESSO: Nº 427671/2008-1-SEEC.

A Secretaria de Estado da Infra-Estrutura do Estado do Rio Grande do Norte-SIN, através da sua Comissão Permanente de Licitação, com sede no Centro Administrativo, BR 101, km 0, Lagoa Nova, Natal/RN, torna público, que realizará Licitação na modalidade TOMADA DE PREÇOS, do tipo menor preço, objetivando a REFORMA E AMPLIAÇÃO DAS INSTALAÇÕES FÍSICAS DOS DEPÓSITOS DO CENTRAM - CENTRO DE TRÂNSITO DE MATERIAIS DA SEEC, EM NATAL/RN, a qual se regerá pelas disposições da Lei nº 8.666, de 21.06.93, com as alterações posteriores. O recebimento e abertura dos envelopes de Documentos de Habilitação e Proposta de Preços dar-se-ão no dia 27 de maio de 2009, às 09:00 (nove) horas, na Sala de Licitações, na sede da Secretaria, no endereço acima. O Edital e anexos poderão ser examinados no endereço acima, das 7:30 às 12:30 horas de segunda a sexta-feira, podendo ser adquiridos mediante pagamento no valor de R\$ 50,00 (cinquenta reais).

Natal/RN, 05 de maio de 2009.
Fernando Alberto de Paula Fernandes
PRESIDENTE DA COMISSÃO PERMANENTE DE LICITAÇÃO

DETALHAMENTO DAS DESPESAS	
Pessoal	38%
Energia Elétrica (consumo mensal)	20%
(parcelamentos)	17%
Manutenção de Produtos químicos	5%
Dívidas parceladas (Refs, INSS, etc)	12%
Demais despesas, pequenas obras	8%
PERCENTUAIS DE ESGOTAMENTO SANITÁRIO	
■ RIO GRANDE DO NORTE	
Atual	22%
Após as obras em andamento	44%
■ NATAL	
Atual	32%
Após as obras em andamento:	60%
Fonte: Caern	

DOENÇA DOIS PACIENTES ESTÃO EM SP, UM NO RJ E OUTRO EM MINAS; TODOS VIERAM DO EXTERIOR E PASSAM BEM

Brasil tem quatro casos de gripe suína

Brasília (CorreioWeb e ABr) - O ministro da Saúde, José Gomes Temporão, confirmou, em coletiva realizada no início da noite de ontem, os quatro primeiros casos de gripe suína no Brasil, todos adquiridos no exterior. Dois casos estão em São Paulo, um no Rio de Janeiro e um em Minas Gerais. Três deles foram adquiridos no México e um nos EUA.

Todos os casos foram registrados em homens jovens e os quatro passam bem. No caso do Rio, o paciente estaria internado no Hospital Clementino Fraga Filho (HUCFF). O homem, de 21 anos, chegou ao Rio no último sábado em um voo

vindo de Cancún, com escala na Cidade do México. Ele apresentou os primeiros sintomas da gripe no domingo, e está internado desde a última terça-feira.

Como os kits para diagnóstico rápido da doença só chegaram ao país ontem, os testes realizados no jovem foram feitos utilizando uma outra metodologia. Ele foi submetido a um exame para detectar influenza, dos tipos A e B. Todos os tipos de B foram descartados. Já nos do tipo A, apenas o da gripe suína não deu negativo.

BALANÇO

Segundo o ministério da Saúde, há 24

casos da doença sendo acompanhados no país. Os suspeitos estão distribuídos da seguinte maneira: São Paulo (7), Paraná (3), Rio de Janeiro (3), Distrito Federal (2), Goiás (2), Santa Catarina (2), Mato Grosso do Sul (1), Minas Gerais (1), Paraíba (1), Pernambuco (1) e Rondônia (1).

Em oito estados há casos sendo monitorados, incluindo dois no Rio Grande do Norte. O ministério já descartou 110 notificações como possíveis casos de influenza A. O número de contaminados pela nova gripe em todo o mundo chegava a 2.371 às 18h GMT (15h de Brasília), segundo balanço da Organização Mundial da Saúde (OMS).

Os kits que vão detectar com exatidão a presença do vírus influenza AH1N1 começaram a ser testados em pacientes em São Paulo, ontem. Os exames serão feitos no Instituto Adolfo Lutz, na Zona Sul da capital paulista. O kit vem com a sequência genética do H1N1 e é usado para comparar com a sequência genética do vírus que estaria no organismo da pessoa infectada.

O Brasil já tem condições de saber dentro de 72 horas se estão confirmados ou descartados os casos suspeitos de influenza A (H1N1), conhecida como gripe suína, assegurou o ministro da Saúde, José Gomes Temporão. A

Fundação Oswaldo Cruz e o Instituto Adolfo Lutz estão analisando amostras colhidas dos pacientes sob acompanhamento médico, depois de receberem kits para realização dos exames que vieram do exterior. Antes, segundo Temporão, o resultado demorava até dez dias. O ministro da Saúde afirmou que a fiscalização nos aeroportos continuará, mesmo que fique descartada a existência do vírus no Brasil e que não há definição de nenhum plano caso haja confirmação de casos.

NO MUNDO

Boletim da Organização Mundial de

Saúde (OMS) confirmou, ontem, 2.371 casos de gripe suína no mundo. A Polônia teve o seu primeiro caso confirmado, elevando para 24 o número de países atingidos. Até o momento, foram registradas 44 mortes. No México são 1.112 casos e 42 mortes. Nos Estados Unidos, o segundo país com maior número de casos, são 896, com duas mortes. Os outros 21 países que registraram casos, sem mortes, são Alemanha, Áustria, Canadá, China, Colômbia, Costa Rica, Coreia, Dinamarca, El Salvador, Espanha, França, Guatemala, Holanda, Irlanda, Israel, Itália, Nova Zelândia, Portugal, Reino Unido, Suécia e Suíça.

ESCLAREÇA SUAS DUVIDAS SOBRE A DOENÇA:

1. O que é gripe suína e como é transmitida?

É uma doença respiratória aguda altamente contagiosa e que normalmente acomete porcos. Porém, recentemente, o vírus que provoca a gripe suína sofreu mutações e, com isso, ela passou a ser transmitida de pessoa para pessoa. Assim como a gripe comum, a influenza suína é transmitida, principalmente, por meio de tosse, espirro e de secreções respiratórias de pessoas infectadas.

2. Quais os sintomas da doença?

Pessoas procedentes do México e de áreas afetadas dos Estados Unidos e do Canadá, nos últimos dez dias, devem ficar em alerta para os principais sintomas: febre alta repentina (superior a 38° graus centígrados), acompanhada de tosse e/ou dores de cabeça, musculares e nas articulações.

3. O que o passageiro de vôos internacionais deve fazer se apresentar sintomas?

Ele deve procurar a unidade de saúde mais próxima. Se ainda estiver no aeroporto, deve se dirigir ao posto da Agência Nacional de Vigilância Sanitária (Anvisa). O passageiro não deve tomar medicamentos sem indicação médica.

4. Quais as recomendações do Ministério da Saúde para os passageiros de vôos internacionais?

Para quem vai viajar a áreas afetadas:

- Usar máscaras cirúrgicas descartáveis, durante toda a permanência nas áreas afetadas, e substituí-las sempre que necessário;
- Ao tossir ou espirrar, cobrir o nariz e a boca com um lenço, preferencialmente descartável;
- Evitar locais com aglomeração de pessoas; Evitar o contato direto com pessoas doentes; Não compartilhar alimentos, copos, toalhas e objetos de uso pessoal;
- Evitar tocar olhos, nariz ou boca; Lavar as mãos frequentemente com sabão e água, especialmente depois de tossir ou espirrar;
- Em caso de adoecimento, procurar assistência médica e informar história de contato com doentes e roteiro de viagens recentes a esses países;
- Não usar medicamentos sem orientação médica. Os passageiros devem ficar atentos também s medidas preventivas recomendadas pelas autoridades nacionais das áreas afetadas.

Para quem está voltando de áreas afetadas, nos últimos dez dias e que apresente febre alta repentina, superior a 38° graus centígrados, acompanhada de tosse e/ou dores de cabeça, musculares e nas articulações:

- Procurar assistência médica na unidade de saúde mais próxima;
- Informar ao profissional de saúde o seu roteiro de viagem.

5. Quais as medidas que estão sendo tomadas?

Todas as Secretarias de Saúde estaduais foram acionadas para intensificar o processo de monitoramento e detecção oportuna de casos suspeitos de doenças respiratórias agudas. O Ministério da Saúde e as Secretarias de Saúde dispõem de um plano de preparação para enfrentamento de pandemia, que estabelece as diretrizes e as ações dos governos para enfrentar essas emergências de saúde pública. Durante o vôo, todos os passageiros que desembarcam no Brasil devem preencher, obrigatoriamente, a Declaração de Bagagem Acompanhada (DBA), documento a ser retido pela Anvisa e que é fonte de informações para eventual busca de contatos se for detectado caso suspeito na mesma aeronave. Segundo o ministério, todas as providências estão sendo adotadas para que as tripulações das aeronaves orientem os passageiros, ainda durante o vôo, sobre sinais e sintomas da gripe suína. Adicionalmente, a tripulação pedirá que passageiros com esses sintomas se identifiquem. Ao desembarcar, as pessoas procedentes das áreas afetadas, receberão folder educativo com informações, em português, inglês e espanhol, sobre os sinais e sintomas, medidas de proteção e higiene e orientações para procurar assistência médica. Como medida complementar, a Infraero veiculará, nesses aeroportos, informe sonoro.

6. Há uma vacina que possa proteger a população humana contra essa doença?

Não existe vacina contra esse novo subtipo de vírus de influenza suína.

7. Há tratamento para a doença?

Sim. Será indicado pelo profissional de saúde após a confirmação do diagnóstico laboratorial. Não é indicado tomar medicamento sem indicação médica.

8. É seguro comer carne de porco e produtos derivados?

Sim. Segundo o Ministério da Agricultura, não há registro de transmissão da gripe suína para pessoas por meio da ingestão de carne de porco. O vírus causador da doença suína não resiste a altas temperaturas (70°C).

9. Quais os sites internacionais que podem ser consultador para se obter mais informações sobre a doença?

Organização Mundial da Saúde (em inglês) - <http://www.who.int/csr/disease/swineflu/en/index.html>
Organização Pan-Americana de Saúde (em espanhol) <http://new.paho.org/hq/index.php?lang=es>

Fonte: Ministério da Saúde

ACREDITE.

VOCÊ NÃO ESTÁ SONHANDO.

Embora com data pra terminar, nunca se viu tantas vantagens de preços e condições de pagamento para a compra do seu FIAT novo.



SIENA EL - FLEX
CELEBRATION 3 • A PARTIR DE
31.700,00

Air condicionado • vidros elétricos dianteiros • travas elétricas, rodas em aço estampado 5.5 X 14" • pneus 175/65 R14 • Retrovisores, maçanetas externas e frisos do teto na cor do veículo • Pintura sólida.

REDUÇÃO DO IPI 100% NA AUTOBRAS



PALIO FIRE - FLEX
CELEBRATION 2 • A PARTIR DE
29.890,00

Air condicionado • Direção hidráulica • Economômetro • Vidros elétricos dianteiros e travas elétricas • Para-choques, muretales laterais, retrovisores externos e frisos do teto na cor do veículo • Apoios de cabeça no banco traseiro • Vitrô traseiro termico com limpador e lavador • Brake light • Pneu 175/65 R14

REDUÇÃO DO IPI 100% NA AUTOBRAS



STRADA FIRE - FLEX
CABINE ESTENDIDA • A PARTIR DE
30.900,00

Direção hidráulica • sistema eletrônico de controle de aceleração • protetor de caçamba • rodas em aço estampado 5.5 X 14" • pneus 175/70 R14 • suspensão elevada

REDUÇÃO DO IPI 87,5% NA AUTOBRAS



E MAIS:

- Descontos adicionais da Autobraz
- Taxas de juros especiais
- Financiamento em até 60 meses

SE VOCÊ NÃO APROVEITAR, AÍ SIM, TUDO ISSO VIRA APENAS UM SONHO.

Natal-RN
4006.5000
www.autobraz.com.br

Caicó-RN
3421.4996
www.autobrazcaico.com.br



Autobraz
Melhor pra você. Sempre.

Ofertas válidas até 08/05/2009 ou enquanto durar o estoque. Fotos meramente ilustrativas.

QUEM QUER OS MELHORES
CARROS E AS MELHORES OFERTAS
VEM PRA REDE CHEVROLET.

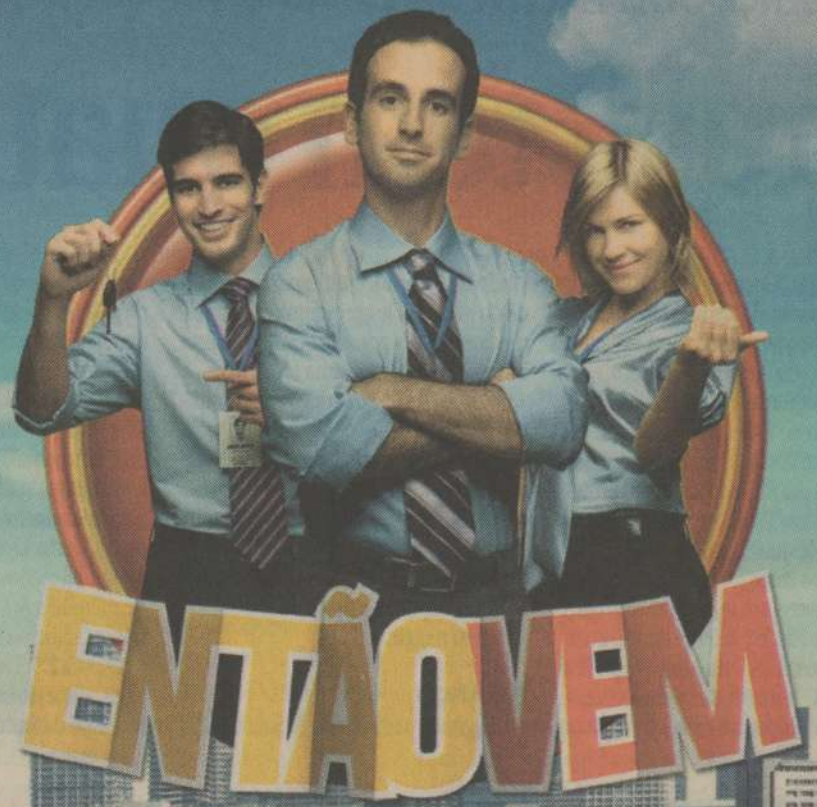

CELTA 1.0 LIFE 78CV 2010
2 PORTAS

AR-CONDICIONADO

A vista
R\$ 24.990,
FRETE INCLuíDO



CELTA 1.0 LIFE 78CV 2010
4 PORTAS

AR-CONDICIONADO

A vista
R\$ 26.990,
FRETE INCLuíDO



CLASSIC 1.0 LIFE 78CV 2009

AR-CONDICIONADO



A vista
R\$ 26.990,
FRETE INCLuíDO



PRISMA JOY 2009

AR-CONDICIONADO

A vista
R\$ 29.990,
FRETE INCLuíDO



CORSA HATCH 1.4 PREMIUM 2009
105CV

AR-CONDICIONADO, DIREÇÃO HIDRÁULICA,
TRIO ELÉTRICO E ALARME

A vista
R\$ 33.990,
FRETE INCLuíDO

LINHAS ASTRA E VECTRA OKM



FLEXPOWER
ALCOOL/GASOLINA

TAXA DE 0%
50% DE ENTRADA E SALDO EM 24X



ESPACO PREMIUM

CHEVROLET CAPTIVA,
A SUV MAIS PREMIADA DO BRASIL.
AGORA COM MOTOR ECOTEC.



CHEVROLET CAPTIVA ECOTEC.
O CARRO FEITO PARA O SEU TEMPO.

ESPACIAL AUTO PEÇAS - (84) 3204.1000 | NATAL VEÍCULOS - (84) 3204.3000 | POTYRAN - (84) 3323.1000

Celta 1.0 Life 2 portas (5Z081A + R6B), estoque, com ar-condicionado de fábrica, sem nenhum outro opcional, à vista R\$ 24.990,00. Ano fabricação 2009 / ano modelo 2010. Celta 1.0 Life 4 portas (5Z481A + R6B), estoque, com ar-condicionado de fábrica, sem nenhum outro opcional, à vista R\$ 26.990,00. Ano fabricação 2009 / ano modelo 2009. Prisma 1.0 Joy (5J6919 + R6P), estoque, com ar-condicionado de fábrica, sem nenhum outro opcional, à vista R\$ 29.990,00. Ano fabricação 2009 / Ano modelo 2009. Corsa Hatch 1.4 Premium (5M68P9 + R6M), com ar-condicionado, direção hidráulica, trio elétrico e alarme de fábrica, sem nenhum outro opcional, à vista R\$ 33.990,00. Ano fabricação 2009 / Ano modelo 2009. Plano de financiamento com taxa 0%, entrada de 50% e saldo em 24 meses válido para as Linhas Astra Hatch, Vectra Next Edition e Vectra GT 0km, disponíveis no estoque da concessionária, ano fabricação 2009 / ano modelo 2009. TCC e IOF não inclusos. SUV mais premiada, fontes: Top Car TV, Abiauto, Autoesporte, Car Magazine Brasil, Agência Auto Press, Revista Car And Driver. Consórcio Chevrolet com condições vigentes nesta data para pessoa jurídica, crédito de R\$ 14.978,00 (60% do valor de um Celta 1.0 Life Flexpower, 2 portas), prazo de 80 meses, taxa de administração e fundo de reserva inclusos no valor da prestação. Consulte as condições nas concessionárias Chevrolet participantes. Estes veículos estão em conformidade com o PROCONVE - Programa de Controle da Poluição do Ar por Veículos Automotores. Preserve a vida. Use cinto de segurança. Imagens ilustrativas, não condizentes necessariamente com os modelos em oferta. Todos os modelos anunciados são com pintura sólida. Frete incluso. Promoção válida nas Concessionárias Chevrolet participantes de acordo com a disponibilidade do estoque de cada concessionária até 09.05.09. www.chevrolet.com.br - SAC: 0800 702 4200.



REDE CHEVROLET



Forte dos Reis Magos

INVERNO PEQUENOS AGRICULTORES DO VALE DO AÇU PERDEM TUDO COM AS FORTES CHUVAS PÁGINA 2

SAÚDE AGRICULTOR MORREU DE ENFARTE NO HOSPITAL DE SÃO JOSÉ DE CAMPESTE, QUE ESTAVA SEM MÉDICO PÁGINA 5



DIÁRIO DE NATAL CIDADES

NATAL, SEXTA-FEIRA, 8 DE MAIO DE 2009
 cidades.m@diariosassociados.com.br

TEMPO	
Parcialmente nublado a nublado com pancadas de chuvas isoladas	
MARÉ	
ALTA	03H49 16H11
BAIXA	09H38 21H54
LUA	
Crescente	
TEMPERATURA	
Mínima	24°C
Máxima	31°C

4009.0200
 CLASSIFICADOS DO DIÁRIO. VENDE MAIS.

PRA TODO TIPO DE NEGÓCIO

DIÁRIO DE NATAL DIÁRIOS ASSOCIADOS

CHUVAS OS 14 MUNICÍPIOS POTIGUARES INUNDADOS SOMAM MAIS DE 44 MIL PESSOAS ATINGIDAS DIRETA OU INDIRETAMENTE PELAS CHEIAS

Prefeitos afirmam que verba da União é pequena

ERTA SOUZA
 ertasouza.m@diariosassociados.com.br

Em visita ao Rio Grande do Norte na quarta-feira passada, o ministro da Integração Nacional, Geddel Vieira Lima, anunciou a liberação de R\$ 7 milhões para ajudar a repor as perdas provocadas pelas enchentes em vários municípios do estado, especialmente no Vale do Açu. Porém, o prejuízo contabilizado pelo Governo do Estado é de 100 milhões. Portanto, o montante anunciado pelo ministro não chega a 10% das perdas calculadas até o momento pelo governo. Mais de 44 mil pessoas foram atingidas direta ou indiretamente pelas chuvas. Em Porto do Mangue, a situação continua crítica. Cerca de 146 famílias que residem na comunidade de Logradouro estão ilhadas. De acordo com o prefeito Francisco Gomes Batista os R\$ 7 milhões, "não resolverão nem o início dos problemas nos municípios atingidos".

Em Ipanguaçu a situação é ainda mais dramática. A água que inundou o Centro da cidade baixou um pouco, mas 827 famílias continuam ilhadas, em 10 comunidades, e 550 famílias estão desabrigadas. "Essas pessoas foram distribuídas em 20 abrigos públicos como cerâmicas, sindicatos e escolas. Eles sobrevivem basicamente da fruticultura e perderam tudo porque as plantações de banana e manga foram completamente destruídas", disse o presidente da Defesa Civil do município, Ivan Monteiro da Fonseca.

Sobre o montante que será encaminhado pelo Governo Federal ao estado, Ivan disse que é muito pouco porque são muitos municípios e alguns estão em situação mais delicada. "Esse dinheiro não será suficiente. Muitas pessoas perderam tudo. Por enquanto estamos amenizando o sofrimento deles com cestas básicas, mas uma hora eles vão querer ir para suas casas e teremos que dar as condições para que voltem em segurança", declarou Ivan.

Apesar da chuva ter diminuído nos últimos dias em muitas cidades, a previsão da Emparn para o fim de semana é de pancadas de chuvas em todas as regiões do estado. "Podem ocorrer chuvas mais intensas em algumas cidades, mas serão isoladas", revela o meteorologista Gilmar Bistrot.

BARRAGEM

Além da liberação dos R\$ 7 milhões para ajudar os municípios atingidos com as inundações, o ministro Geddel Vieira divulgou a construção da Barragem de Oiticica, no município de Jucurutu, como a possível saída para sanar os problemas acarretados no Vale do Açu com a chegada do inverno. O investimento na construção da barragem, de acordo com a Secretaria de Recursos Hídricos, será de R\$ 180 milhões.

Na verdade, a obra da barragem será retomada. Segundo Rômulo Macedo, ex-secretário Estadual de Recursos Hídricos (1996-2000) e ex-secretário Nacional da Infraestrutura Hídrica (2000-2003), "a escavação da barragem foi iniciada na década de 90, mas teve que ser paralisada".

A suspensão na obra, de acordo com a Secretaria de Recursos Hídricos, ocorreu por orientação do Tribunal de Contas da União (TCU) devido a várias irregularidades. Um novo projeto foi elaborado e será entregue nos próximos dias pelo vice-governador e secretário Estadual de Recursos Hídricos, Iberê Ferreira, ao ministro Geddel. "Essa barragem vai possibilitar a garantia hídrica da região de maior déficit do Estado, além disso vai amenizar os efeitos das enchentes no Baixo Açu", disse Iberê.

Na opinião de Rômulo, a barragem poderá resolver cerca de 80% dos problemas enfrentados atualmente com as enchentes, tanto na Região Seridó quanto no Vale do Açu. Entretanto, é necessário que o reservatório seja melhor regularizado. "A ideia é que a barragem receba água da chuva e libere ao logo do ano evitando as inundações no inverno. Isso é o sistema operacional. É o que deveria ser feito na Armando Ribeiro Gonçalves que não está liberando a água como deve", explica. A previsão de conclusão da obra é de 24 meses. A barragem vai gerar energia elétrica para atender às demandas do Seridó. Cerca de 164 mil pessoas serão beneficiadas com a barragem, principalmente da região do Seridó. A capacidade de armazenamento do reservatório será de 600 milhões de metros cúbicos.

LIGAR PRA SUA MÃE NUNCA SAI DA VITRINE.

CELULARES EM 10 X SEM JUROS.



Samsung J700
 Desbloqueado
 MP3 player e rádio FM
 Reconhece a música que está tocando na rádio!
 Câmera de 1.3 MP
 Bluetooth
 À VISTA R\$ 499,00
10x R\$ 49,90
 sem juros



Samsung F250
 Desbloqueado
 MP3 player e rádio FM
 Reconhece a música que está tocando na rádio e no ambiente!
 Câmera de 1.3 MP com zoom digital
 À VISTA R\$ 499,00
10x R\$ 49,90
 sem juros



Samsung E2210
 Desbloqueado
 Câmera
 Rádio FM com gravador
 Bluetooth
 À VISTA R\$ 299,00
10x R\$ 29,90
 sem juros

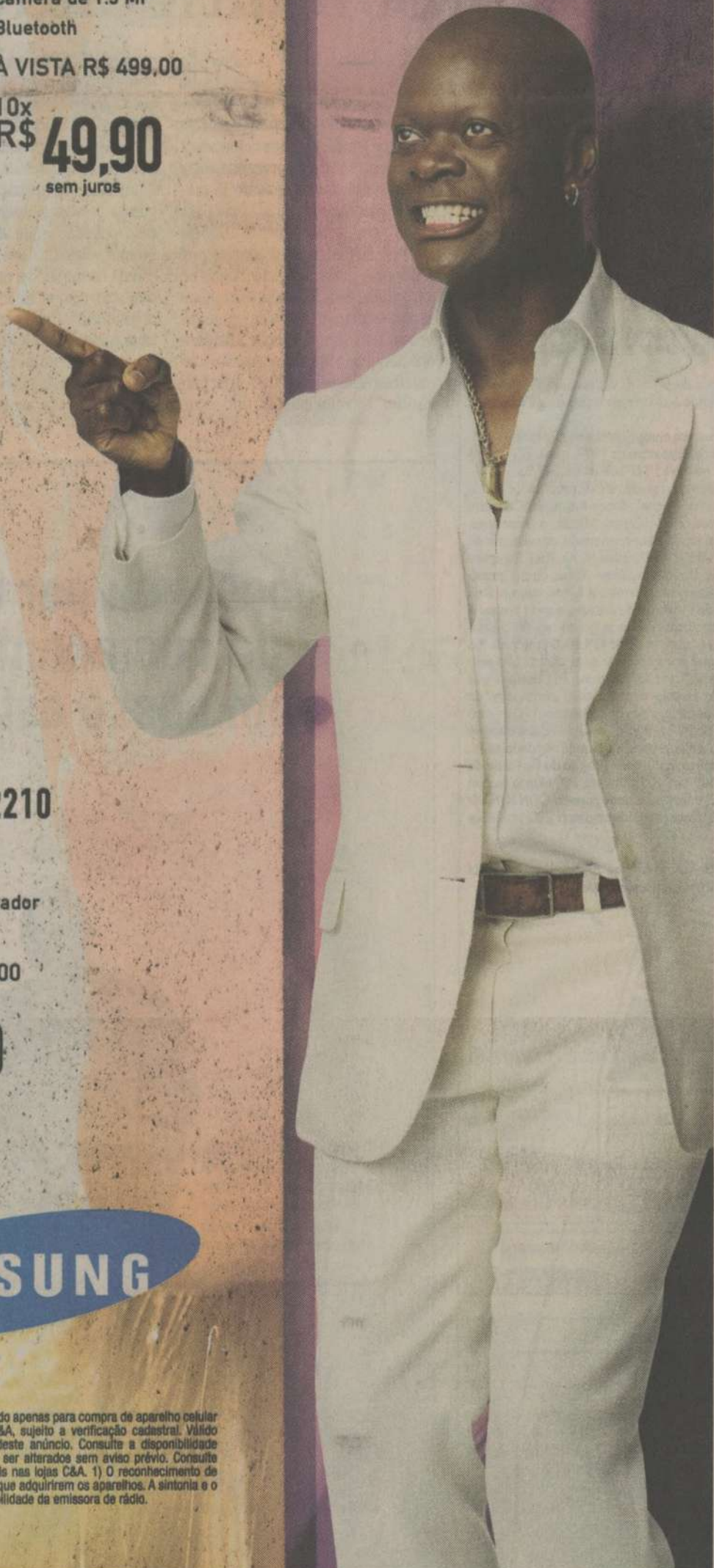

TÁ NA VITRINE. TÁ NA

SAMSUNG

C&A
 CELULAR

Imagens ilustrativas. Parcelamento válido apenas para compra de aparelho celular com cartão de crédito e/ou Cartão C&A, sujeito a verificação cadastrada. Válido apenas para a preço de veiculação deste anúncio. Consulte a disponibilidade de estoque na loja. Os preços podem ser alterados sem aviso prévio. Consulte as condições de pagamento disponíveis nas lojas C&A. 1) O reconhecimento de música não possui custo para clientes que adquiriram os aparelhos. A sintonia e o reconhecimento dependem da disponibilidade da emissora de rádio.



Preços válidos de 08 a 11/05/2009.

Dia das Mães Bompreço
Preço baixo para seu dinheiro render presentes



É tanto preço baixo que até quem ainda ganha mesada vai comprar.



TV 29" slim fit
 • Tubo reduzido
 • Tela plana
0+15 de 39,87 s/ juros
 A partir de: **598,00** à vista



TV 32" LCD Semp Toshiba
 • HDTV (preparada para sinal digital)
 • Entrada HDMI
 • Ref.: LC3241
0+15 de 93,20 s/ juros
 à vista **1398,00**



TV 42" LCD
 • HDTV (preparada para sinal digital)
 • Resolução: 1.366x768 pixels
 • Entrada HDMI
0+15 de 133,20 s/ juros
 A partir de: **1998,00** à vista



Câmera digital Fuji Fine Pix S1000
 • 10 megapixels
 • Zoom óptico de 12x
 • Visor de 2,7"

0+15 de 59,87 s/ juros
 à vista **898,00**



Design exclusivo ultrafino
Desbloqueado
Nokia 5310 XpressMusic
 • Câmera de 2.0 megapixels
 • MP3 player
 • Cartão de memória de 2 GB
 • Caixa de som Nokia MD-8
 • Skin para personalizar o aparelho
 • Mkut - aplicativo com acesso direto ao Orkut
 • Serum reparador Seda

0+15 de 33,26 s/ juros
 à vista **499,00**



Toalha Magicolor Laser
 • Diversas cores
 • Rosto
 • Banho
2,98 Cada **5,98** Cada



Conjunto de panelas Tatiana
 • Com 5 peças
0+6 de 8,33 s/ juros
 à vista **49,98**



Aparelho de jantar importado
 • Sortidos
 • Com 20 peças
0+6 de 6,64 s/ juros
 à vista **39,84**



Micro-ondas Gourmet-Wave
 • Ref.: MM720CKE
0+15 de 9,86 s/ juros
 à vista **148,00**

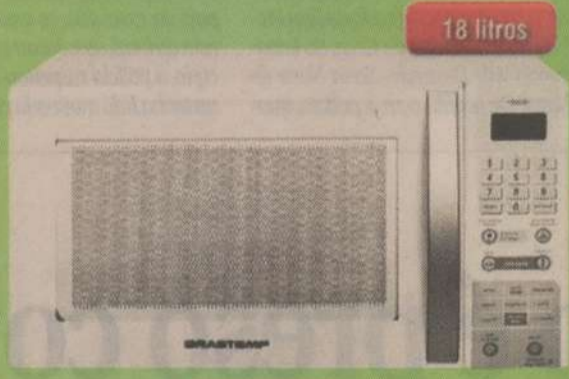

Micro-ondas Brastemp
 • 11 níveis de potência
 • Trava de segurança
 • Ref.: BMS25
0+15 de 19,86 s/ juros
 à vista **298,00**

IPI reduzido.
 Compromisso Bompreço de vender + barato.
 Para refrigeradores, fogões, lavadoras e tanques.



Lavadora Consul
 • Ref.: CWL10
0+15 de 73,20 s/ juros
 à vista **1.098,00**



Refrigerador Continental
 • 252 litros
 • Degelo semiautomático
 • Controle do refrigerador com 7 temperaturas
 • Ref.: RC28
0+15 de 53,20 s/ juros
 à vista **798,00**



Refrigerador Electrolux
 • 255 litros
 • Super freezer: -18° C
 • Prateleira funda com trava de segurança
 • 2 portas
 • Ref.: DC33A
0+15 de 63,20 s/ juros
 à vista **948,00**



Refrigerador Consul
 • 300 litros
 • Porta-latas
 • Porta-ovos para 12 unidades
 • Ref.: CRB36
0+15 de 73,20 s/ juros
 à vista **1.098,00**



Refrigerador Consul
 • 357 litros
 • Prateleiras de vidro temperado
 • Ref.: CRM38
0+15 de 99,86 s/ juros
 à vista **1.498,00**

Área de entrega restrita. Consulte a loja. Serviço disponível para refrigeradores, fogões e tanques.

Os preços citados neste anúncio são em reais e válidos para venda nas lojas Hiper do Grande Recife, Caruaru, Petrolina, João Pessoa, Campina Grande, Maceló, Natal, Fortaleza, São Luís e Teresina, de 08 a 11/05/2009 ou enquanto durar o estoque, prevalecendo o que ocorrer primeiro. Após a promoção, os preços voltarão aos níveis normais. É possível que alguns dos produtos anunciados não se encontrem disponíveis em algumas de nossas lojas. Iniciamos a promoção com, no mínimo, 10 unidades nas lojas nas quais os produtos estejam disponíveis. Não vendemos por atacado. Quantidades limitadas. Fotos ilustrativas. Centro do Cliente Bompreço - 0800 705 5050 - ccb@bompreco.com.br - www.bompreco.com.br A condição de 0+6, sem juros, é exclusiva no cartão HiperCard para os itens sinalizados neste anúncio (parcela mínima de R\$ 1,00).

GARANTIA ESTENDIDA
 SUA TRANQUILIDADE POR MUITO MAIS TEMPO. CONSULTE NOSSO VENDEDOR.

Pague em até **0+15x** sem juros no seu



A condição de 0+15, sem juros, é exclusiva no cartão HiperCard para os itens sinalizados neste anúncio (parcela mínima de R\$ 5,00).

CRIME QUATRO MESES APÓS PERDER O FILHO DE 23 ANOS, SEVERINA SOARES AINDA SE MOSTRA ABALADA EMOCIONALMENTE AO LEMBRAR A TRAGÉDIA

Chacina: choro e tremores após morte do filho

PAULO DE SOUSA

paulodesousa.rm@diariosassociados.com.br

A dona de casa Severina Soares da Costa, 58, quando lembra da chacina que matou o seu filho, o desempregado Gilberto Andrade da Costa, 23, e outros três amigos há quatro meses no Vale Dourado, fica tão nervosa que começa a tremer e a chorar. Sem conseguir dormir direito durante todo esse período, a mãe do "Pinha", como era conhecido o jovem, vive com esse drama e não esquece a forma violenta com perdeu o filho. Ela permanece sem saber porque o mataram.

"A saudade é muito grande. Choro sempre que me lembro dele", confessa. Ela revela que, desde a chacina, está muito abalada emocionalmente, não tem dormido bem e está muito nervosa. "Essa foi uma noite que não consegui dormir", revela e começa a tremer. Segurando uma caixa de perfume, tremeu ao ponto de derrubar o objeto no chão. Durante a entrevista, chorou por duas vezes enquanto falava com a equipe.

Diante da situação, ela evita falar muito sobre o assunto. Mesmo com todos os problemas emocionais causados pelo fato, a mãe de Gilberto Andrade diz que ainda não procurou ajuda

médica ou psicológica. "Acho que seria bom procurar, não é?", comenta.

Severina Soares ainda desconhece o motivo pelo qual mataram seu filho e outros três amigos dele há quatro meses. "Todo mundo gostava dele por aqui. Ninguém tinha problemas com ele. Era um rapaz direito. Aliás, os meus filhos são todos direitos". Ela também não sabe como está as investigações da polícia quanto ao crime.

Quanto à justiça, a dona-de-casa parece não esperar uma solução. "Só Deus mesmo. Deus é quem sabe a minha situação. Estou muito triste com tudo isso". Ela lembra que há vários anos

mora no loteamento Vale Dourado e não tinha visto algo desse tipo acontecer antes. "Quando vim morar aqui, era tudo um mato só. Agora está parecendo uma cidade". Ela diz que enquanto via o bairro crescer, também percebia o crescimento da criminalidade.

A equipe do Diário de Natal ainda procurou pelos familiares dos demais jovens mortos na chacina, mas não conseguiu localizá-los. Segundo informações de populares, eles se mudaram para um outro conjunto. Somente Severina Soares permanece morando no Vale Dourado, a poucas quadras de onde aconteceu o crime.

D'Luca/DN



Enormes poças de água são agentes transmissores de doenças no inverno

TRANSTORNO

Alagamentos atormentam moradores da Redinha

FRANCISCO FRANCERLE

franciscofrancerle.rm@diariosassociados.com.br

Localizada ao lado da Ponte de Todos, um dos principais pontos turísticos de Natal, a praia da Redinha é um local bastante afetado pelo inverno deste ano. A falta de infraestrutura urbana tem deixado várias ruas alagadas, muitas casas estão completamente inundadas e os moradores estão com medo da inevitável convivência com agentes transmissores de doenças, como ácaros, mosquitos, ratos e baratas.

As enormes poças formadas pelas chuvas alagam as vias e impedem o acesso de carro a vários logradouros. Moradora da Rua Pirá, Maria das Graças Vasconcelos, 28, explica que a situação se complica mais ainda pela praia ser um local ocupado principalmente por veranistas e muitas residências ficam vazias nesta época do ano. Segundo ela, as poças permanecem cheias por muito tempo, tornando-se criadouros do mosquito da dengue e outros insetos nocivos à saúde humana. "Estou preocupada porque tenho dois filhos que, às vezes, apresentam alergias respiratórias".

A comerciante Maria Gilza Faustino, residente na Avenida Atlântica, relatou que os alagamentos atormentam a vida de quem tenta chegar ao

local, mas a muriçoca é o principal problema. "Aqui são raros os dias que se consegue dormir sem a presença delas. O problema é saber diferenciá-las do mosquito da dengue, por isso prefiro me proteger com mosquiteiro", recomendou.

Já a moradora Maria Aparecida dos Santos, 35, que há 16 reside na Avenida Atlântica, disse que as inundações são um problema antigo e a cada inverno a história se repete. "As prefeituras de Natal e Extremoz simplesmente ignoram o problema e preferem culpar os moradores que fazem construções irregulares", disse.

E essa foi a explicação dada pelo secretário de Infraestrutura da Prefeitura de Extremoz (município ao qual a praia pertence), Éder Bezerra. "a situação de alagamento ocorre devido as ruas e residências terem sido feitas de forma desordenada, numa área de proteção ambiental, onde é proibido qualquer tipo de edificação". Também ressaltou que muitas residências foram construídas em locais que eram leitos de lagoas, "é um problema sério porque quando aterramos um lugar, a água invade outro", justificou. A solução para os alagamentos, segundo o secretário, é fazer a drenagem das ruas do bairro, mas faltam recursos para realizar o projeto.

Fábio Cortez/DN



Sem conseguir dormir direito, a dona de casa Severina Soares vive com o drama da perda violenta do filho, o desempregado Gilberto Andrade da Costa

Investigações do caso estão na 9ª DP

O delegado Jodelci Pinheiro, da 9ª Delegacia de Polícia em Panatis, que está apurando a chacina, garante que as investigações não estão paradas. "As informações que temos estão bem avançadas". Sem poder revelar detalhes, ele afirma que o caso se tornou muito complexo, por isso a demora para solucioná-lo, e, ressaltar a dificuldade de trabalhar na unidade policial por causa do grande número de crimes para serem apurados em Natal.

Segundo o delegado, a investigação ainda apresenta várias linhas. "Elas podem, depois, convergir em um ponto só", mas esses desdobramentos vêm atrasando a elucidação do caso, revela Pinheiro. "Tem gente envolvida que você nem imagina. Mas posso garantir que estamos bem avançados. A qualquer momento podemos ter uma novidade". O delegado afirma que designou pelo menos três policiais para tratar especificamente desse caso.

MEMÓRIA

No dia 7 de janeiro deste ano, por volta das 11h30, os jovens João Paulo Moreira da Silva, João Maria de Oliveira, Daniel Vitor Mesquita Lima e Gilberto Andrade da Costa foram mortos a tiros em uma calçada da Rua Prefeita Joana Ferreira da Cruz, no loteamento Vale Dourado, Zona Norte de Natal. De acordo com a polícia, qua-

tro indivíduos em um VW Gol branco, de placas não identificadas, desceram do carro e atiraram com revólveres de calibre 38. As vítimas foram atingidas na cabeça, braços, pernas e tronco. Depois da execução, os assassinos fugiram do local, sem deixar pistas. A polícia suspeitou que a chacina tenha sido motivada por vingança.

POLÍCIA

Sete presos serram grades e fogem da 14ª DP, em F. Camarão

Sete presos fugiram ontem, por volta das 15h30, da 14ª Delegacia de Polícia, em Felipe Camarão. De acordo com o delegado Heleno Luis, os presos serraram as grades e fugiram da cela. Em seguida, se jogaram duas vezes contra o portão da delegacia. Quando escutou o primeiro estrondo, o delegado se dirigiu até o local onde os presos tomam banho de sol e foi surpreendido pela fuga. Sete presos conseguiram escapar. O delegado conteve a fuga dos outros três que se separaram do grupo.

Apenas Heleno Luis, uma escrivã e um agente penitenciário estavam na delegacia na hora da fuga. "A gente viu a fuga, mas não pode atirar. Não pode fazer nada," relatou. Segundo o delegado, os presos fugiram para a maré e logo depois da fuga, uma diligência da PM foi enviada ao local. Heleno Luis apontou como prováveis causas da fuga, a superlotação e as condições precárias das celas. Antes da fuga, 30 presos ocupavam duas celas na 14ª DP.

Estão foragidos: Friedrich Costa Eugênio, Alan Kardec Cabral Florencio, Iaponã Silva de Souza, João Maria Benevuto do Nascimento Júnior, Kleber Ferreira dos Santos, Francisco Adriano Marques e Flávio Vieira da Silva Melo.

TRÁFICO

Romeno é preso com drogas no aeroporto

Mais um estrangeiro é flagrado tentando deixar o país, pelo Aeroporto Internacional Augusto Severo, levando drogas. Segundo a Polícia Federal, um electricista romeno de 31 anos, cujo nome foi preservado, foi pego com 1,56 kg de cocaína pura, por volta das 19h30 da quarta-feira. A droga foi trazida de São Paulo e seria levada até a Holanda por 7 mil Euros. Esse é o sexto estrangeiro preso pela PF transportando drogas no aeroporto este ano.

De acordo com a PF, agentes da Delegacia de Repressão a Entorpecentes e da Delegacia de Imigração realizaram uma inspeção de rotina quando passaram a entrevistar o acusado. Ele estava partindo para Lisboa, em Portugal. Durante a conversa, o passageiro demonstrou claramente sinais de nervosismo. Quando os policiais então revistaram sua bagagem de mão, encontraram um pacote plástico com a droga, costurado no forro da mochila e envolto em fita adesiva.

O electricista romeno foi então preso em flagrante e conduzido para a superintendência da PF, em Lagoa Nova. Durante o interrogatório, o acusado afirmou que teria recebido a droga no último domingo, quando esteve hospedado em um hotel do bairro da Consolação, em São Paulo. Nesse local, ele foi procurado por um africano cujo

Divulgação/PP



Estrangeiro levava mais de um quilo de cocaína pura no forro da mochila

nome alega desconhecer. A cocaína seria levada para Amsterdã, Holanda. O romeno declarou ainda que receberia 7 mil Euros pelo transporte.

O acusado foi autuado por tráfico de drogas e permanece detido na PF

Caso seja condenado pela Justiça, poderá pegar até 15 anos de reclusão. A PF informa ter prendido somente nestes primeiros quatro meses do ano 17 pessoas no RN acusadas por tráfico de drogas, seis dessas estrangeiras.

Carlos Santos/DN

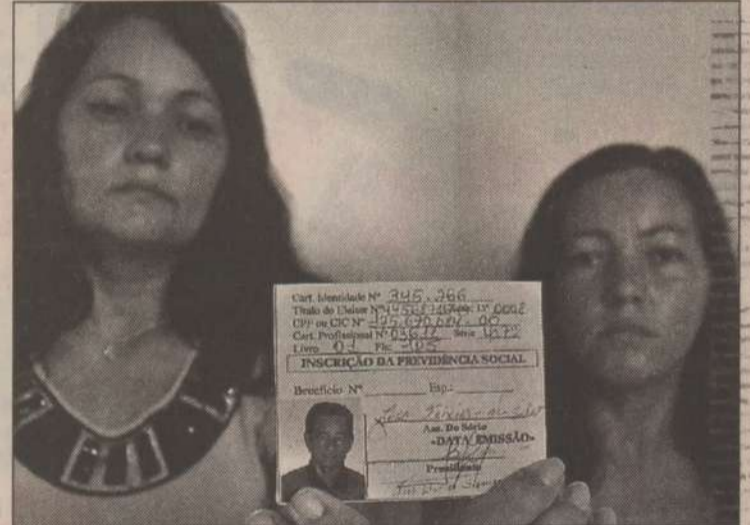

Filhas lamentam morte do pai por falta de assistência médica no interior

DESCASO

Homem morre enfartado em hospital sem médico

RENATO LISBOA

renatolisboa.rm@diariosassociados.com.br

Uma família de São José de Campestre (110 km de Natal) acusa a prefeitura de omissão no atendimento do Hospital Maternidade Vicência de Souza ao tentarem socorrer o seu pai, que teve um enfarte por volta das 7h30 da terça-feira. A reportagem ligou durante toda a tarde de ontem para falar com alguém da prefeitura mas as ligações não foram atendidas.

As irmãs Vilma Lúcia Teixeira e Edilma Teixeira da Silva, ambas agricultoras, afirmam que seu pai, José Teixeira da Silva, um agricultor de

"Quando a gente chegou lá disseram que não havia médico e ficamos desesperadas na frente do hospital", fala Vilma. De acordo com ela, no hospital estavam apenas um vigia e três enfermeiras. Zé Colorau ficou em uma maca baixa, bem próxima do chão. "As enfermeiras não podiam nem trazer um balão (recipiente) de oxigênio", alega Edilma. Colorau morreu meia

hora depois de ter chegado à unidade de saúde; A ambulância só chegou aproximadamente 40 minutos depois de seu coração ter parado e a médica só surgiu momentos depois da vinda da ambulância. "Agora não adianta nada doutora, ele foi embora", foi a reação de Edilma,

Quando chegamos no hospital não havia médico e ficamos desesperados

Vilma Teixeira
filha do agricultor

Vilma e Edilma disseram que foram se queixar com a secretária municipal de Saúde de São José do Campestre, Deise Marinho, e ela teria tido que "ele (Colorau) morreu porque tinha que morrer". Das 14h30 às 18h, o jornal tentou entrar em contato com a prefeitura mas o telefone só chamava. A família, revoltada, diz que irá acionar a Justiça no caso.

Profetas da bola

Começa hoje o Campeonato Brasileiro da Série B e junto com ele os tradicionais atentados e absurdos dos sites do Sul contra os clubes do Nordeste. Pra variar, ABC e América estão no grupo dos prováveis rebaixados, enquanto o Atlético-GO, desconheço os motivos, aparece no topo da lista com 89,4% de chances de acesso. Como explicar tal cálculo para um time estreante na Segunda, contra a grandeza do Vasco da Gama, que ficou em segundo na corrida ao retorno à Série A. Tudo tese e subjetividade, porém extremamente irritante e desnecessário. Os profetas da bola que se cuidem, pois costumam queimar a língua no final do campeonato.



ESTREIA

Sem poder contar com Simão e Sandro, a espinha dorsal do time, o técnico Heriberto da Cunha decidiu escalar Marco Aurélio e Rodriguinho. Ricardinho, lesionado, também não participará da estreia em Campinas. Com tantos problemas, o jeito é torcer para que o ABC não jogue recuado. A zaga alvinegra é pesada e a opção pelo contra-ataque não costuma dar certo em jogos fora.

MACACA

Classificada às quartas-de-final da Copa do Brasil, a Ponte Preta chega embalada na estreia da Série B. O time comandado por Marco Aurélio está invicto há seis jogos e tem como destaque os atacantes Danilo e o Savoia (argentino).

INGRESSO

O América resolveu adotar a cobrança de ingresso para crianças até 10 anos. O valor será de R\$ 10,00 e o motivo é a compensação da taxa de seguro obrigatório, pago pelo clube a cada torcedor no estádio. O Mais Querido promete copiar a ideia.

CARTILHA

O superintendente de futebol Gilberto de Nadai vai lançar a cartilha de bom comportamento do América. As novas normas irão ditar a disciplina dos jogadores dentro e fora de campo. Cleisson, Rinaldo, Rosembrick e Ciel escaparam legal.

FESTA

Torcedores e dirigentes rubros foram convocados

para uma reunião às 13h30, na sede social do clube. O assunto é organização da festa do Mecão na partida de estreia da Série B, contra o Atlético-GO. Augusto Varela afirma que os torcedores terão uma grande surpresa neste sábado. É esperar para ver!

CADÊ CADÚ?

Todos da imprensa que acompanharam o coletivo do América no Machado, ontem à tarde, esperavam pela apresentação do volante Cadú, que segundo o presidente alvirrubro, José Rocha, havia chegado na quarta-feira ao CT de Parnamirim. Mas o jogador não foi visto no treino e o que se ouvia da boca de Gilberto de Nadai é que não existia este "Cadú" no plantel americano.

RAPIDINHAS

- Está proibido o troca-troca de jogadores no Campeonato Brasileiro. Segundo a CBF, o atleta que atuar por um clube não poderá jogar por outro na mesma divisão.
- O São Caetano acertou a contratação do lateral-direito Negro, ex-ABC, que disputou o último Paulistão pela Ponte Preta. Os direitos federativos do atleta pertencem ao Atlético-MG.
- A Associação de Kart de Natal (Askan) realiza neste sábado a abertura do Campeonato Potiguar de Kart 2009. Este ano, a competição reunirá cerca de 20 pilotos.
- De acordo com a imprensa italiana, o meia Diego já é jogador do Juventus. Os dirigentes do Werder Bremen teriam aceitado a proposta de 25 milhões de euros (cerca de R\$ 75 milhões).

DribleCurto

fabiopacheco.m@diariosassociados.com.br



FÁBIO PACHECO - INTERINO

JUSTIÇA

MP pede interdição imediata do Machado

Baseado num laudo do Corpo de Bombeiros, o Ministério Público do Rio Grande do Norte recomendou, ontem, à Confederação Brasileira de Futebol, a interdição do estádio Machado. A entidade tem 24 horas para responder. Caso não tome nenhuma decisão, o MP poderá acionar a justiça. Portanto, há a possibilidade da maior praça esportiva do estado ser interditada para os jogos da Série B. A informação foi dada pelo promotor Luís Eduardo marinho, membro da Comissão da Implementação do Estatuto do Torcedor.

De acordo com ele, desde 2008 que a Secretaria de Esporte e Lazer não cumpriu com um termo de ajustamento formalizado, onde consta a obriga-

ção da SEL de apresentar documentos de recomendação da CBF no que tange a segurança dos torcedores. "Isso não foi feito e hoje recebemos um documento do corpo de bombeiros não trazendo esse laudo necessário e informando que há perigo. Imediatamente encaminhamos a situação para a CBF, que ao se pronunciar pode determinar outra praça", explicou Luís Eduardo Marinho.

O membro do Departamento Jurídico do América, Klebert Cavalcanti, disse que o clube não sabia desse problema. "Foi nos informado de que todos os laudos estavam 'ok'. Vamos analisar, checar tudo, para saber que posicionamento vamos tomar", explicou. O América estreia neste sábado na Série B diante do Atlético-GO.



Caso a CBF não interdite o estádio nas próximas 24 horas, MP vai à justiça

FLAMENGO

Adriano "Imperador" é apresentado na Gávea

Os flamenguistas foram apresentados ontem à tarde ao seu imperador. O atacante Adriano falou pela primeira vez com a imprensa como jogador do clube. Durante a entrevista coletiva, ele justificou sua saída da Inter de Milão, que culminou com a rescisão do contrato do jogador sem contrapartida financeira ao atleta.

A decisão dos italianos de não contar mais com o centroavante veio depois dele permanecer no Brasil após vitória da seleção brasileira por 3 a 0 sobre o Peru, no início de abril, pelas Eliminatórias, e não dar nenhuma justificativa. Adriano chegou a dizer que pretendia se ausentar do futebol por algum tempo por ter "perdido a alegria de atuar". Menos de um mês depois, porém, já estava 'flertando' com o Rubro-Negro.

"Muita gente pode não acreditar nisso, mas minha escolha foi de coração. Deixei a Internazionale, pois não estava me sentindo bem no país (Itália) e não no clube. O pessoal da Inter tem um carinho enorme por mim. Jamais usei isso para me aproveitar e ficar livre. Eu só fiz uma escolha na minha vida e minha escolha foi o Flamengo", argumentou o jogador, que citou sua influência de sua avó como outro fator determinante para assinar com o clube.

Adriano mostra-se empolgado com a disputa do Campeonato Brasileiro e já prevê a data da reestrela com a camisa rubro-negra. "O Brasileiro vai ser muito bom, temos vários jogadores voltando pro futebol nacional. Ronaldo no Corinthians, Fred no Fluminense, e eu no Flamengo".

Frankie Marccone/DN



SÉRIE B SOUZA SE DESTACA NOS TREINOS E GARANTE VAGA NA EQUIPE TITULAR

América definido para estreia de amanhã

No último treino antes de enfrentar o Atlético (GO), pela partida de estreia pela série B do Campeonato Brasileiro, o América fez os preparos finais na busca de afinar e entrosar o time. Da equipe que disputou o jogo-treino contra o CSP da Paraíba, na terça-feira passada, a maior mudança foi a presença do meia Souza, que começou jogando e permaneceu até o final do treinamento. "O torcedor precisa ter paciência com ele (Souza). Estamos tentando posicioná-lo de uma maneira que não haja um desgaste excessivo, fazendo com que outros jogadores fechem mais o meio de campo para que ele possa ter mais tranquilidade e aproveitar todo o seu poder de criação", diz o técnico Guilherme Macuglia.

Em busca de 'acostumar' o time ao gramado que será palco para as partidas em casa, o treinador optou por treinar no Machado. "Nós tínhamos a necessidade de fazer um coletivo aqui no

estádio porque é um campo que nós precisamos nos adaptar e esta é uma equipe que ainda precisa de entrosamento", informa Macuglia. Bolas paradas e posicionamento foram a tônica do treinamento de ontem. "Procuramos trabalhar muito a questão do posicionamento e bola parada e aqui os jogadores sentiram um pouco e nós tentamos repetir pra eles se adaptarem com as dimensões do gramado para termos uma bola parada eficiente", complementa.

TIME ESCALADO

Começando pelo goleiro Weverton,

Temos jogadores chegando ainda, mas que dificilmente vão ter condição de jogar

Guilherme Macuglia
Treinador do América

a equipe que deve enfrentar o Atlético (GO), amanhã, às 21h, no Machado é Edson Rocha, Plínio, Luis Henrique, Breno, Alexandre, Ricardo Oliveira, Souza e Xavier, Sandro Hiroshi e Lúcio. "A princípio, se não houver nenhum problema de registro, é esse o time que vai jogar, nós temos jogadores chegando ainda, mas que dificilmente vão ter condições de jogar então são esse que vão entrar no jogando", informa Guilherme Macuglia.

A única preocupação do técnico Macuglia não vem dos gramados e sim dos céus. O volume de chuva que tem caído na capital tem deixado o treina-

dor com os olhos nas alturas. "Vamos torcer pra que não chova por que o campo está bastante pesado principalmente no meio e então pode ficar difícil de alguns jogadores renderem o esperado, mas também pode furtar a equipe adversária que pode enfrentar as mesmas dificuldades que a gente", relata. A Confederação Brasileira de Futebol divulgou a arbitragem do jogo América x Atlético - GO. Quem apitará o duelo é o cearense Wladimir Silva Oliveira, do Ceará.

SAÍDA

O volante Alexandre não faz mais parte do elenco americano para o restante da temporada. O jogador não chegou a um acordo para a sua renovação de contrato e terminou rescindindo contrato. Quem também acertou a sua saída definitiva da equipe rubra foi o atacante Rogélio, que retornou ao clube depois de ter sido emprestado neste início de temporada.

EVENTO

Especialistas debatem os desafios da Copa do Mundo de 2014 em Natal

Os desafios da capital potiguar para a Copa do Mundo de 2014 foram debatidos ontem no Auditório da Câmara de Dirigentes de Natal por engenheiros, arquitetos e autoridades públicas. "Nosso objetivo maior é mobilizar a sociedade para o evento Copa do Mundo, que é muito mais do que futebol", disse José Roberto Bernasconi, presidente do Sindicato da Arquitetura e da Engenharia (Sinaenco). Ainda segundo Bernasconi, nenhuma cidade no Brasil está pronta, hoje, para sediar uma Copa do Mundo seguindo as exigências rigorosas da Fifa. "A mobilidade e infraestrutura dos transportes são os maiores desafios das capitais. O Brasil pode aproveitar a Copa do Mundo para desenvolver as suas cidades de forma marcante".

Da mesma forma pensa o secretário estadual de Infraestrutura, Dâmo-

cles Trinta. Ele afirma que muitas obras estruturantes devem ser executadas até 2014. "Nosso projeto é viável e buscar alternativas para executá-lo é o grande desafio", ressalta.

Durante o encontro, representantes do Sinaenco colheram informações junto aos comitês locais de organização da Copa para elaboração de um dossiê qualitativo que será entregue, após o anúncio das cidades, às autoridades federais, estaduais e municipais sobre os desafios de cada capital para sediar o Mundial de 2014.

Todas as capitais nordestias que são candidatas a sediar jogos da Copa de 2014 receberam a visita do Sindicato da Arquitetura e Engenharia. Fortaleza sediou um evento do sindicato em abril. Recife, Natal e Salvador, estão sendo visitadas nesta semana, entre os dias 6 e 8 deste mês, respectivamente.

Joana Lima/DN



Seminário reuniu engenheiros e autoridades públicas no auditório da CDL

DIÁRIO DE NATAL ESPORTES

NATAL, SEXTA-FEIRA, 8 DE MAIO DE 2009
esportes.m@diariosassociados.com.br

ESTRÉIA PONTE PRETA E ABC DISPUTAM OS PRIMEIROS TRÊS PONTOS NO CAMPEONATO BRASILEIRO, EM CAMPINAS

Série B começa hoje para o alvinegro

Depois de passar uma "borracha" na campanha fracassada do estadual e da eliminação na Copa do Brasil, o ABC inicia hoje, às 21h, uma nova jornada na segunda divisão do Campeonato Brasileiro. A partida em Campinas contra a Ponte Preta é a primeira das 38 disputas do alvinegro na Série B. Com elenco renovado, mas com uma base formada na primeira parte da temporada, o técnico Heriberto da Cunha espera poder ter em mãos uma equipe competitiva e com condições de lutar por uma vaga na sonhada Série A.

O ABC deve sair hoje com o time que vem sendo testado nos últimos treinamentos, com Tiago Cardoso; Juninho, Gaúcho e Ben-Hur; Marco Aurélio, Erandir, Rogério, Rodriguinho e Rogerinho; Gabriel e Hamilton. Com a regularização de Fábio Silva e Audálio, que saiu momentos antes de o grupo viajar a Campinas, Heriberto ganhou duas dúvidas, e a escalação definitiva só deve ser revelada momentos antes da partida.

SEM BEBIDA

A abertura da Série B já começa com uma notícia nada boa para quem gosta de tomar uma cerveji-

nha nos estádios. A Confederação Brasileira de Futebol (CBF) enviou um comunicado oficial aos clubes, que determina a proibição da venda e o consumo de bebidas alcoólicas nos estádios de futebol durante a disputa de qualquer competição sob a sua gestão. Na ocasião, foi mostrado um estudo que comprova que com esta medida, em alguns casos a diminuição da violência nos estádios chega ao índice de 70%, variando de estado para estado.

MISTÉRIO SOBRE ESCALAÇÃO

Com os olhos voltados para a estreia no Campeonato Brasileiro da Série B, contra o ABC, o elenco alvinegro de Campinas treinou ontem pela manhã e já seguiu para a concentração. Pelo pouco tempo que teve para treinar entre o jogo da Copa do Brasil e a partida de hoje, o técnico Marco Aurélio optou por um trabalho mais tático, sem forçar fisicamente os atletas titulares. Dessa forma, o treinador não adiantou qual será o time que entrará em campo.

"Estamos usando o tempo que temos para fazer um trabalho de posicionamento, tático, acertar algum detalhe ou outro. Não dá para fazer muita coisa", lamentou

Marco Aurélio, que deixou a dúvida sobre o time no ar. "Existe dúvida, pois estamos avaliando o cansaço dos jogadores. Temos o Juan, Tinga, Wilian, Deda, Bilu, tudo isso para pensar sobre o meio de campo. Sabemos que não poderemos contar com o Juan no próximo jogo da Copa do Brasil, então há a possibilidade de entrar com ele e poupar alguém para a outra partida", disse.

BRASILEIRO SÉRIE B

PONTE PRETA

Aranha; Guilherme, Gum, Jean e Marron; Deda, Bilu, Tinga e Juan; Danilo Neco e Savóia.
Técnico: Marco Aurélio

ABC

Tiago Cardoso; Juninho, Gaúcho e Ben-Hur; Marco Aurélio, Erandir, Rogério (Audálio), Rodriguinho e Rogerinho; Gabriel e Hamilton (Fábio Silva).
Técnico: Heriberto da Cunha

Árbitro: Wagner dos Santos Rosa/RJ
Local: Estádio Moisés Lucarelli / Campinas/SP - 21h

Frankie Marccone/DN



Jogadores titulares e reservas se empenharam no último treinamento realizado no estádio Frasqueirão, quarta-feira

www.medmais.com.br

SUA VIDA VAI VIRAR DE CABEÇA PRA BAIXO.
E você não vê a hora disso começar.

MEDMAIS.
A VIDA SÓ ACONTECE
COM SAÚDE.

PLANOS A PARTIR DE
R\$ **39,91**

MED+MAIS
PLANO DE SAÚDE

SAIBA MAIS SOBRE PORTABILIDADE: 3203-1010

4009.0200
CLASSIFICADOS DO DIÁRIO. VENDE MAIS

PRA TODO TIPO DE NEGÓCIO

DIÁRIO DE NATAL
PARCELO ASSOCIADOS

DIÁRIO DE NATAL MUITO

NATAL, SEXTA-FEIRA, 8 DE MAIO DE 2009
Editor: muito.m@diariosassociados.com.br



O som latino da banda Camba animará a Ribeira hoje

PÁGINA 4

“FUMEI MUITO PORQUE A DITADURA ODIAVA”

Ney Matogrosso é um desses artistas parados no tempo, no melhor sentido da frase. Desde os turbulentos anos de repressão militar, o seco e molhado hippie rebolava e mandava às cucuias os DOI-Codi, os generais e os porões da ditadura. Enquanto Chico Buarque era preso na Roda Viva da vida; Caetano Veloso se enrolava nos caracóis de seus cabelos exilado em Londres e os jornais impressos noticiavam receitas de bolo no lugar de denúncias contra o regime, Ney Matogrosso vivia nos laços seguros da burguesia a espera da explosão psicodélica dos anos 70.

O Ney que se apresenta hoje no Boulevard Recepções às 22h é o mesmo, segundo ele mesmo confirma na entrevista a seguir, feita ontem quando o intérprete estava na estrada rumo a Natal, dos tempos de maconha e transgressão quando apareceu como fenômeno para o Brasil com a banda Secos & Molhados, em 1970. Os 68 anos ainda não se fizeram obstáculos para conter a energia dispensada no palco. A performance classificada pela crítica como androginia é a mesma. O corpo magro, espantosamente, também. A seguir, Ney Matogrosso dá algumas receitas para se manter saudável e em forma durante todo esse tempo.

O show intitulado Inclassificáveis - referência a uma composição de Arnaldo Antunes presente no repertório - evidencia um dos intérpretes mais consagrados da MPB. A reunião de canções é de compositores renomados e novos compositores. Tudo escolhido pela intuição ou pelo gosto pessoal apurado. Entre eles Cazuza, Frejat, Caetano Veloso, Arnaldo Antunes e Dan Nakagawa.

Inclassificáveis é um espetáculo de música popular brasileira com uma roupagem pop que tem direção musical de Emilio Carrera, ex-integrante do grupo Secos & Molhados. O cantor mesclará no repertório composições novas com clássicos da MPB. O novo espetáculo contará com figurino de Ocimar Versolato e cenário de Milton Cunha. No palco Ney vai estar acompanhado de Carlinhos Noronha (baixo), Júnior Meirelles (guitarra/violão), Sérgio Machado (bateria), Emilio Carrera (piano, teclado e direção musical), DJ Tubarão (Percussão e pick up) e Felipe Roseno (percussão).

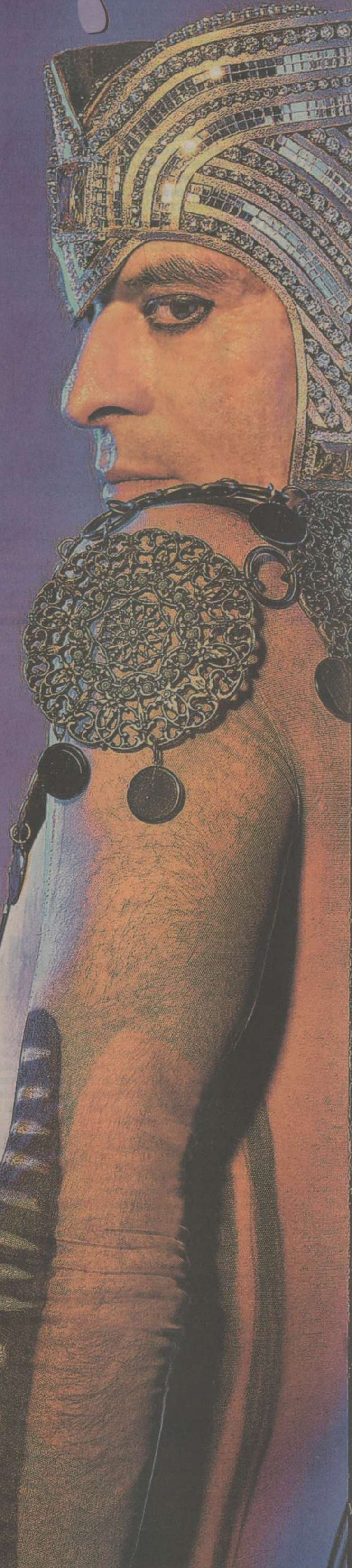

SERGIO VILAR

sergiovilar.m@diariosassociados.com.br

Diário de Natal - Outros grandes intérpretes e compositores da MPB contemporâneos seus despontaram na década de 60. Você gostaria de ter vivido mais intensamente esse período como artista e ter participado daqueles protestos contra a ditadura? No fundo, há alguma frustração em ter aparecido para o cenário nacional com a explosão do Secos & Molhados somente na década de 70?

Ney Matogrosso - Tudo vem na hora certa para cada pessoa. O que não vivi nos anos 60 eu vivi nos 70. Fiz tudo o que eu queria.

O Secos & Molhados seria transgressor hoje?

Não, embora eu ache que as pessoas ainda me veem como transgressor. Apenas continuo coerente com o que eu sempre fui.

E quem é esse Ney Matogrosso dos últimos 40 anos?

Eu sou uma pessoa... Primeiro eu penso. Segundo, eu concluo sobre o mundo ao meu redor. O que me desagrada eu falo; me manifesto a respeito do mundo que me cerca. Isso sem fazer média ou tentar agradar ninguém. É tudo com liberdade de expressão. Não é muito comum essa postura, principalmente entre os artistas. As pessoas públicas fazem muita média.

Conte como foi a experiência como hippie. O que acrescentou à sua personalidade como artista e pessoa?

Esse princípio de liberdade que tenho veio dessa época. Abri mão de viver a vida da sociedade organizada. Não foi condição imposta pela vida. Minha família era de classe média; comia três refeições ao dia, tinha sabão. Mas nunca me fiz de coitado. Eu optei por isso. Abri mão dessa vida de classe média para ter essa independência que eu tanto necessitava. Para isso, temporariamente abri mão de comer todos os dias, mas sem sofrer por isso. E diria que hoje eu sou o resultado disso ainda; uma espécie de continuação.

Foi uma opção contra a ditadura ou em busca da liberdade fora do seio social da classe média?

Totalmente contra a repressão.

Uma forma de protesto, então?

Isso. Eu sabia que eles odiavam maconheiro. Então fumei muito porque a ditadura detestava. Deixava meu cabelo enorme porque sabia que eles odiavam. E não era só eu; eram muitos.

A apresentação performática nos palcos já no início da sua carreira foi uma provocação ou transgressão ao turbulento período da ditadura que acabou funcionando ou surgiu espontaneamente?

Era provocação pura. Eu sabia que um homem com corpo nu exposto provocava. E dentro daquele contexto... Eu vejo fotos daquela época e até hoje não entendo como não deram fim em mim. Eles pegavam presos políticos e os levavam em aviões para largar em cima na restinga da Marambaia, no meio do Oceano Atlântico.

Qual estratégia para escapar do cerco?

Sempre ignorei a presença deles. Fingia que não existiam. Diferente de outros artistas, nunca tive envolvimento político-partidário. Política nunca me interessou e cada vez me interessa menos porque é muito sórdida.

O pioneirismo no Brasil ao que chamam de androginia recebeu influência de algum estereótipo estrangeiro, como David Bowie, por exemplo?

Sabia do David Bowie na época, mas era outro caso. A inspiração da maquiagem veio do Teatro Cabúqui (teatro japonês). O figurino foi desenvolvendo. Iniciei com roupas, calças, mas sentia muito calor e passei a usar trapos pendurados.

O estilo exige bastante fôlego e desventura corporal para um senhor de 68 anos. Luis Caldas, quando fez show aqui, quis abandonar o estigma do axé para apresentar

um show mais instrumental e foi puxado pelo público a cantar os velhos sucessos. Você pretende abandonar o estilo marcante da sua carreira?

Não faço ideia de quando vou parar. Enquanto tiver energia vou usar meu estilo. Ainda está tudo no canto. Sou uma pessoa muito saudável. Não sou de excessos; gosto de dormir; como pouco. As vezes saio da mesa com sensação de que poderia repetir o prato. Também faço ginástica diariamente; pilates.

Você é intérprete de alguns dos maiores nomes da MPB, como Ângela Maria, Chico Buarque. Como se dá a escolha para iniciar a gravação de novos trabalhos? Cartola foi o trabalho mais difícil pela inflexão de voz do sambista?

Mais difícil em razão do repertório tratar um assunto só do começo ao fim; o rompimento da paixão. Então é preciso cuidado para não ficar uma coisa chata. Mas Cartola é tão maravilhoso que ultrapassa essas barreiras. As pessoas cantam os refrões das músicas dele. E quanto às escolhas, vou muito pela intuição, pelo meu gosto pessoal.

Quando gravou com Pedro Luis e a Parade, em 2004, chegou a conhecer o trabalho de Roberta Sá, namorada de Pedro Luis? O que acha da música dela?

Conheci a Roberta antes disso. Estimulei que ele fosse e fizesse acontecer. Quando fazia pilates colocavam o Cd dela pra tocar. Eu achava aquilo lindo. Gosto da voz dela. Agora, ela está no princípio. Não dá pra prever o sucesso. A música é muito instável. Artistas vem e desaparecem muito rápido. Mas ela tem talento.

Como poucos astros brasileiros e contra a mare de culto às celebridades, você parece fugir dos holofotes da mídia. É proposital? Como é a rotina de Ney Matogrosso?

Tenho mais o que fazer. Essas pessoas mais expostas à mídia têm assessor que avisa os paparazzi. Não me submeto a uma palhaçada dessas. Ando na rua como qualquer cidadão. Faço tudo o que quero. Vou às compras, ao teatro. Só falo com a mídia quando tenho algum trabalho para mostrar.

O pai de Cazuza rebateu uma afirmação sua publicada na Folha de SP de que havia mandado o filho para o estrangeiro para atrapalhar uma relação de vocês. Qual a intensidade da sua relação com Cazuza?

Ah, não gostaria de falar mais de Cazuza.

O local do show em que vai se apresentar atrai um público mais seletivo, geralmente sentado em mesas. É esse o público mais adequado ao seu show?

Procuro qualquer público. Todos me interessam. Em 2007 levei o show do Inclassificáveis para um campo de futebol daí para milhares de pessoas. Pra mim é a mesma coisa.

Será necessário uma adaptação para um local menor?

Para esse agora não. Para o do estádio houve porque o palco era muito grande e cheio de rampas. Agora será o show puro, como ele deve ser.

REPERTÓRIO DO SHOW

- 1- O TEMPO NÃO PARA - Cazuza / Arnaldo Brandão
- 2- MAL NECESSÁRIO - Mauro Kwidlo
- 3- FRATERNAL - Pedro Luis
- 4- LEVE - Ivra Reimó / Alice Ruiz
- 5- OÚÇA-ME - Itamar Assumpção / Alice Ruiz
- 6- UM POLCO DE CALOR - Dan Nakagawa
- 7- NOVAMENTE - Fred Mieris / Alexandre Lemos
- 8- MENTE MENTE - Robinson Barba
- 9- LEMA - Carlos Rímio / Lokoua Karica
- 10- SEA - Jorge Drexler
- 11- CAVALERO DE ARUANDA - Tony Osmani
- 12- POR QUE A GENTE É ASSIM - Cazuza / Ezequiel Neves / Frejat
- 13- COISAS DA VIDA - Alzir Espindola / Itamar Assumpção
- 14- ODEIOS RATOS - Chico Buarque / Edú Lobo
- 15- INCLASSIFICÁVEIS - Arnaldo Antunes
- 16- VEJA BEM, MEU BEM - Marcelo Camelo
- 17- CORAGEM, CORAÇÃO - Cláudio Moryope / Carlos Rennó
- 18- DIVINO MARAVILHOSO - Caetano Veloso / Gilberto Gil
- 19- SIMPLES DESEJO - Daniel Carluogno / Jair Oliveira
- 20- PRO DIA NASCER FELIZ - Cazuza / Frejat

Ney Matogrosso

Onde: Boulevard Recepções

Quando: Hoje, às 22h

Quanto: R\$ 320 (mesa para 4 pessoas)

Vendas: La Femme Lingerie (Midway) / 3646-3292

Paulo Macêdo

TEL. 3201-1818 | FAX 3201-0202 | pmacedo@diariodenatal.com.br

Política Inteligente

O deputado Robinson Faria está fazendo um tipo de comunicação política, diplomática, sutil e inteligente, pensando em 2010. Senão, vejamos: desde que entrou 2009 que o parlamentar do Agreste participa de todos os acontecimentos significativos do Estado, quer sejam na cultura, na sociedade, na vida empresarial e, lógico, na atividade política, além da econômica. Basta ler os jornais e ver na televisão. Nesses eventos todos, o jovem mestre político ou é Patrono, ou é parceiro, ou é homenageado, ou, ainda é promotor. Só vi isto, no tempo de Kennedy nos Estados Unidos. Com efeito, o Presidente da Assembleia reúne, hoje, a partir das 10 horas, nada menos que 20 artistas plásticos, na passagem do seu dia. Haverá sessão especial dos deputados e coquetel.

A História da Cegueira

Muita pesquisa, muito esforço, muito interesse do oftalmologista Vicente Pascareta Júnior, para elaborar um livro que conta a história da cegueira, no mundo. O porquê de pessoas que nasceram cegas ou vir a cegar, depois. Esse livro de 400 páginas vai ser lançado, hoje, às 18 horas, na Poty Livros, no Shopping Orla Sul.

O sucesso do Jiqui

A verdade deve ser dita: o sucesso do Jiqui Country Clube, o segundo clube campestre do País, em estrutura, patrimônio e número de associados, justifica o continuado sucesso, mercê de bons administradores. É sorte do quadro social. São muitos nomes no rol desses administradores que passaram pela direção do clube. Agora mesmo findou a gestão de Raimundo Paiva, deixou o Jiqui arrumado. Manuel Augusto, com poucos dias na presidência já confirmou a sua escolha. Está colocando em prática planos interessantes e exequíveis.

Tristeza Pessoal

Ao saber, recentemente, da aposentadoria definitiva do Pontiac, carro fabricado pela General Motors americana e o primeiro carro esportivo a se tornar conhecido e desejado no planeta todo, 83 anos de vida, comercializado em toda parte, belíssimo, poderoso. Numa de suas restituições, tive o prazer de testa-lo nos arredores de Nova Iorque. Nunca vou esquecer aquele momento, principalmente agora com o seu falecimento. Daí, minha tristeza pessoal.

Adote o Verde

O Coronel R-1 do Exército, Ariosto dos Reis Costa, Chefe do Setor de Praças e Jardins da capital, está coordenando uma campanha admirável, Adote o Verde. Recebeu a missão da Prefeita Mícarla de Souza Weber e do Secretário da Semsur, João Bastos. Ariosto fez palestra nesta terça no Rotary Clube Natal-Sul, em almoço no Versailles da Cidade Jardim. Palestra com boa estilística, corretamente preso ao assunto proposto "Meio Ambiente" para tornar nossa cidade todinha verde. E ele explicou como ocorre a adoção de uma pessoa ou uma empresa que se dispõe a cuidar de uma praça, de um jardim ou de um canteiro de flores, sendo parceiro da Prefeitura e padrinho da cidade.

Ney Matogrosso hoje

O cantor Ney Matogrosso faz show a partir das 23 horas, hoje, no Boulevard. Recentemente ele recebeu, no sul, prêmio como um dos líderes da MPB. O seu show do momento é "Indisclassificáveis". Vai do pop ao romântico.

O BRASIL INTEIRO LEMBRA HOJE A II GUERRA MUNDIAL

8 de maio de 1945. Há sessenta e quatro anos, a Segunda Guerra Mundial chegava ao fim, marcando com tristeza e dor o passado da história. Essa data também testemunhou a vitória dos valores da justiça, liberdade e democracia sobre a tirania e insensatez do regime nazi-fascista. Ao mesmo tempo, o Dia da Vitória convida à reflexão sobre os fatos sombrios que resultaram do emprego da violência na busca de superação das dissensões políticas, econômicas e ideológicas.

Deflagrada a guerra no solo europeu, o Brasil, inicialmente neutro, viu os caminhos para a solução pacífica dos conflitos esgotarem-se definitivamente, após ter doze de seus navios mercantes afundados por submarinos alemães, colocando sob iminente risco todo o tráfego marítimo, com risco de desabastecimento

nas cidades brasileiras.

Com a escalada da guerra, o Brasil, pertencendo ao bloco das nações que consagraram a democracia e a liberdade como a razão de ser da própria existência dos povos livres do mundo, não hesitou em unir-se àquelas agredidas, enviou milhares de combatentes, entre marinheiros, soldados e aviadores, para bravamente cerrar fileiras com as nações aliadas.

Coube à Marinha a tarefa de proteger a navegação de interesse do País ao longo de todo o Atlântico Sul, participando de inúmeras operações de escolta a comboios, totalizando mais de três mil navios. A Força Expedicionária Brasileira combateu no teatro de operações italiano, proporcionando importante contribuição para a vitória aliada naquela frente. A

Força Aérea Brasileira, além de patrulhar a nossa costa em conjunto com a Marinha, apoiou a Força Expedicionária com a 1ª Esquadilha de Ligação e Observação, também em território europeu.

Ao término da guerra, as perdas brasileiras foram significativas: 30 navios mercantes e três de guerra, 20 aviões abatidos ou inutilizados, além de quase 2.000 baixas. A esses homens, a nação deve eterno reconhecimento pelo espírito de sacrifício.

A participação do Brasil na Segunda Guerra Mundial confirmou que em todas as vezes em que os interesses nacionais foram ameaçados, a nação reagiu com a força necessária para fazer frente aos imperativos do momento.

Dia da Vitória. O desfecho de uma lição que não deve ser esquecida

EXPOFRUIT É ASSUNTO

Em Mossoró, um dos fatores significativos da economia é a fruticultura. No próximo dia três vai acontecer na cidade libertadora o maior congresso do setor, em nível nacional, na base de cursos, palestras, comercialização de produtos, avaliação da ajuda ou não do poder público. 300 estandes estão apalavrados. A poderosa Feira da Fruticultura será visitada no Expocenter, que fica no bairro Costa e Silva. A abertura será bastante festiva e com um público não inferior a cinco mil pessoas.

Parabéns aos Aniversariantes do dia

● Com aniversário, hoje, o teleapresentador do Canal 13 e diretor da FM 95, Miguel Weber.

● Minhas homenagens para a jornalista e advogada Ana Cláudia de Melo Oliveira, esposa de Claudomiro Batista de Oliveira Júnior.

● Da mesma data o empresário Otto Oliveira Júnior.

● Comemorando sua data com familiares e amigos do jornalista Gustavo Farache.

● Festa na casa da educadora e escritora Naide Gouveia. A comemoração ocorrerá no Colégio Churchill.

AS FOTOS DOS FATOS



Angélica Timbó, braço forte na campanha de Mícarla para Prefeita prepara-se para voltar a morar nos Estados Unidos.



Miguel Weber aniversariando hoje.



Empresário do turismo, vitorioso, focado no aniversário da filha querida Jéssica.

Almoço Especial Dia das Mães Versailles. Traga toda a família para comemorar.

Versailles Cidade Jardim | De 12h30 às 16h
Música ao Vivo | Menu Especial | Espaço Kids | Sorteios

VERSAILLES
RECEPÇÕES & EVENTOS
3217 - 6162

INCENTIVO SETE MANIFESTAÇÕES ARTÍSTICAS SERÃO AS PRIMEIRAS CONTEMPLADAS COM OS EDITAIS LANÇADOS EM MAIO

Funcarte lança pacote de editais

SÉRGIO VILAR

sergiovilar.m@diariosassociados.com.br

A política de editais voltados à cultura foi anunciada no início da atual administração da Fundação Cultural Capitania das Artes (Funcarte) como uma das ações do plano de gestão previsto para este ano. Neste mês de maio, a ação toma corpo com a divulgação da prefeita Mícarla de Sousa,

no próximo 20 de maio, de sete editais de incentivo cultural a diferentes manifestações artísticas anunciados durante a 3ª Conferência Municipal de Cultura.

O mês das mães e das noivas também será da cultura municipal. Os sete editais serão lançados como os primeiros a darem o pontapé inicial para a política de editais de incentivo à cultura. Serão lançados o Auxílio Pauta, o

Prêmio Manoel Marinheiro de Cultura Popular, o Auxílio Fomento, o Auxílio Difusão, o Cine Cordel, o Edital de Dramaturgia "Auto de Natal", além da eleição do Conselho Municipal de Cultura.

Serão cinco selecionados por edital, cada um contemplado com valores entre R\$ 3 mil e R\$ 5 mil, exceto o Auxílio Difusão. Todas as inscrições podem ser feitas na Capitania das Artes.

● **Auxílio Pauta:** Com o objetivo de estimular temporadas nos teatros da cidade, o edital irá premiar cinco grupos, cada qual com direito a quatro pautas. Estão aptos a participar os espetáculos que já estrearam ou que estão em fase de finalização (pré estreia). As inscrições acontecem de 25 de maio a 19 de junho, e o resultado será divulgado em 1º de julho.

● **Prêmio Manoel Mineiro de Cultura Popular:** O prêmio será dado por mérito a grupos ou instituições que realizem manifestações

culturais de natureza material ou imaterial por meio de manifestações típicas, produtos ou projetos. As entidades culturais devem relatar suas histórias enquanto perpetuadoras da cultura popular. As inscrições vão de 1º a 24 de julho de 2009, com resultado em 22 de agosto de 2009.

● **Auxílio Fomento:** Exclusivo para estabelecimentos de pequeno porte que promovem constantes programações culturais. As inscrições ocorrem de 1 a 25 de setembro, e o resultado sai dia 15 de outubro.

● **Auxílio Difusão:** Ajuda na divulgação de eventos e projetos tanto em mídias impressas (cartazes, banners, folders, panfletos) quanto eletrônicas (blogs, sites, postagens), bem como oferece assessoria de imprensa. Os projetos a ser contemplados com R\$ 2 mil precisam estar em fase final de conclusão e/ou lançamento. Inscrições de 15 de junho a 10 de julho, com resultado em 27 de julho.

● **Cine Cordel:** Edital de audiovisual que premiará cinco roteiros para vídeos adaptados de cordéis. Os

cordelistas que tiveram suas obras adaptadas também receberão o prêmio. O intuito do Cine Cordel é unir a linguagem popular tradicional às novas linguagens tecnológicas. As inscrições podem ser feitas de 1º de junho a 10 de julho. O resultado sai dia 22 de agosto.

● **Eleição do Conselho Municipal de Cultura:** De grande importância para a cultura da cidade, o Conselho Municipal de Cultura, a ser eleito durante a 3ª Conferência Municipal de Cultura (20/04), irá gerenciar o novo Plano

Municipal de Cultura, elaborado pela Prefeitura através da Funcarte. As inscrições para participar do conselho acontecem de 11 a 18 de maio.

● **Edital de Dramaturgia "Auto de Natal":** O edital selecionará o texto para o espetáculo Auto de Natal, inserido no Ciclo Natalino elaborado pela Prefeitura através da Capitania das Artes. O prazo para inscrição do texto - que deve contar a história do nascimento de Jesus Cristo livremente adaptada - vai de 15 de junho a 10 de julho. O resultado será divulgado dia 3 de agosto.

Lançamento de sete editais de incentivo à cultura

Onde: 3ª Conferência Municipal de Cultura. Auditório do Sesc - Centro. Praça Tomaz de Araújo, s/n por trás da Escola Estadual Winston Churchill, Centro. Quando: 20 de maio, das 8h às 12h. Contatos: Josenilton Tavares: 3232-4977 / 8866-5297

OSCAR QUIROGA

ARIES (21/03 A 20/04)	TOURO (21/04 A 20/05)	GÊMEOS (21/05 A 20/06)	CÂNCER (21/06 A 22/07)	LEÃO (23/07 A 22/08)	VIRGEM (23/08 A 22/09)	LIBRA (23/09 A 22/10)	ESCORPIÃO (23/10 A 21/11)	SAGITÁRIO (22/11 A 21/12)	CAPRICORNIO (22/12 A 20/01)	AQUÁRIO (21/01 A 19/02)	PEIXES (20/02 A 20/03)
Grandes sonhos não se realizam do dia para a noite, mas aparecem de repente, sem prévio aviso. No momento em que os sonhos surgem, a emoção que esses evocam faz parecer que já foram realizados. Porém, são sonhos e nada mais.	A intensidade sentida e pressentida não se explica com os argumentos da normalidade. Por isso, rejeite o suposto convite que as circunstâncias fazem para você se envolver em conflitos, não há nada que mereça sua atenção.	Este é um tempo de profundas reflexões. Por isso, não espere que a mão misteriosa do destino obrigue você a fazer essas reflexões. Tome a iniciativa de colocar sobre a mesa as verdades mais duras para esclarecer-se sobre elas.	A solidão é eventual e conceitual. Eventual, porque não se pode evitar os relacionamentos. Conceitual, porque acontece à despeito de haver pessoas disponíveis para relacionar-se. Por isso, a solidão não merece sua preocupação.	Reveja o eixo ao redor do qual sua alma tece a trama misteriosa do destino e se, por acaso, você não tiver certeza de qual seria este eixo, então a oportunidade disponível será justamente a de tornar-se consciente desta essência.	Por melhor que seja a vida que você construiu, é necessário ir além. Nesse sentido, será inevitável atravessar períodos perturbadores e de extrema incerteza, porque você porá os pés num caminho cheio de fatores desconhecidos.	Hoje, mais do que nunca, sua consciência percebe claramente a infinidade de potenciais que ainda não foram testados na realidade concreta. Que esta clareza sirva de incentivo para continuar tentando e se esforçando cada vez mais.	As pessoas que fazem parte de sua vida são o fiel reflexo da trama do seu destino. Por isso, evite cair na tentação de se convencer de que sua vida seria melhor sem esta ou aquela pessoa. Todas são o reflexo do seu destino.	Aquilo que não pode ser comunicado é o que alimenta sua solidão. Tecnicamente, é impossível ser humano e só ao mesmo tempo, mas como nossa humanidade é criativa, ela consegue inventar maneiras exóticas de ser solidário.	Faça com que suas aspirações mais elevadas incluam a maior quantidade possível de pessoas. Uma pessoa é lembrada historicamente pelo bem que tiver feito aos semelhantes e não pelo bem que tenha feito a si mesma.	Nada é para sempre nesta vida terrena, você sabe disso, mas durante certos períodos prefere fingir que é diferente. A liberdade humana provê recursos inteligentes para este fingimento, mas não é a melhor forma de usá-los, não é!	A vontade de conhecer mais é a prova de que sua alma evolui da melhor forma possível entre o céu e a terra. Se você não quisesse conhecer mais isto seria um péssimo sinal de acomodação e de triste preguiça. Mas não é assim, é!

TEATRO A PEÇA DO GRUPO CARMIM JÁ SE APRESENTOU PARA MAIS DE 5 MIL ESPECTADORES DO NORDESTE

“Pobres de Marré” volta à Casa da Ribeira

Depois de quase um ano sem se apresentar em Natal e em turnê pelo Nordeste, o espetáculo Pobres de Marré, do Grupo Carmin, volta ao palco da Casa da Ribeira em duas únicas apresentações, amanhã e domingo. As atrizes Kelly e Quitéria interpretam o retrato das “gentes” mais anônimas das ruas com humor e fino sarcasmo. São criadas situações engraçadas das duas personagens moradores de rua. O resultado é uma provocação ao público que termina por rir do abandono e miséria alheia.

A curiosidade e o desejo de falar sobre moradores de rua foi o ponto de partida para o Grupo dar início aos seus trabalhos. O que fazem? Onde dormem? Quem são? Perguntas como essas povoavam o imaginário das atrizes de interrogações e curiosidades. Somado a isso havia o desejo de que o espetáculo fosse algo pra rir e chorar com toda a intensidade a que se tem direito.

Com essas duas certezas de linhas de trabalho o Carmin convidou, em janeiro de 2007 o diretor e dramaturgo Henrique Fontes e o cenógrafo Ma-



thieu Duvignaud para juntos iniciarem uma pesquisa que resultasse em uma montagem e assim sendo, em abril do mesmo ano estrearam Pobres de Marré na Casa da Ribeira em Natal.

Até agora foram mais de 5.000 espectadores, três temporadas em Natal e participação nos festivais Natal Fest em Cena, XIV Festival Nordestino de

Teatro de Guaramiranga, II Festival BNB de artes Cênicas, ambos no Ceará, III Semana de Teatro no Maranhão, 3X Teatro e na 8ª Festa da Renascença Pernambuco Nação Cultural.

As atrizes do Grupo Carmin participam ainda de importantes coletivos artísticos do estado como o A Platforma e o 6Cinema Processo, iniciativas apreciadas por entidades artísticas de países como Cuba e França.

O Carmin nasceu em janeiro de 2007 em Natal, Rio Grande do Norte mas desde 2000 as atrizes Quitéria Kelly e Titina de Medeiros trabalham juntas. De lá pra cá foram dezenas de trabalhos em parceria, entre eles espetáculos teatrais, leituras dramáticas, curtas-metragens, sarais poéticos, experimentos e oficinas, tempo mais que suficiente pra se apurar afinidades artísticas e criar o Grupo.

Espectáculo Pobres de Marré

Local: Casa da Ribeira
Dias: Sábado e Domingo
Ingressos: R\$ 8 (preço único)
Reservas: 3211-7710

DER BAADER-MEINHOF KOMPLEX E O RETRATO DE UMA ALEMANHA EM CONVULSÃO

“Protesto é quando afirmo que algo não me agrada; resistência é quando garanto que o que não me agrada não se repita novamente”. A frase de Ulrike Meinhof é onipresente em “Der Baader-Meinhof Komplex”, longa do diretor Uli Edel que remonta a trajetória do grupo terrorista de esquerda alemão RAF (Rote Armee Fraktion) e seu declínio com a morte de seus principais líderes.

Entretanto, mesmo com a pungência da frase, persiste uma impressionante divisão ao fim da exibição de “Der Baader-Meinhof Komplex”: paixão e repulsa são dois termos que concorrem em constante desequilíbrio ao longo do filme.

O primeiro resulta das razões para o surgimento do grupo, das convicções políticas que alicerçam seus ideais, do entendimento de que a ação deve acompanhar o discurso; o segundo pelo apelo ao terror, por todas as escolhas equivocadas e a compreensão deturpada que iguala indivíduos com vítimas.

O RAF servia, como se sabe, de inspiração para meio mundo de revolucionários de esquerda e terroristas de todos os gêneros, cores e credos - inclusive no Brasil, já que o próprio Carlos Marighella se inspiraria no conceito de Guerrilha Urbana cunhado por Meinhof e empregado à exaustão pelo grupo.

O filme de Edel é bastante didático quanto à reconstrução dos fatos que culminaram com o surgimento do mais aguerido grupo armado de esquerda surgido na Alemanha Ocidental. Edel conduz “Der Baader-Meinhof Komplex” desde os primeiros minutos de nascimento do RAF - o embrião para seu surgimento é retratado com a representação dos conflitos quando da visita do xá iraniano Reza Pahlavi a Alemanha Ocidental - até os últimos instantes de vida de seu núcleo duro - com o “Outono Alemão” e a morte de seus líderes.

O RAF é retratado no filme como um tormento político e ideológico para o

governo da Alemanha Ocidental desde seu nascimento - com suas primeiras manifestações e, tempos depois, com a luta armada. Ulrike Meinhof (Martina Gedeck de “A Vida dos Outros”), Andreas Baader (Moritz Bleibtreu, de “Corra, Lola, Corra”) e Horst Herold (Bruno Ganz, de “Asas do Desejo”) protagonizam os dois lados de uma guerra que, sem fronteiras, desconhece limites.

Recorrendo ao livro homônimo do jornalista Stefan Aust, do Der Spiegel, Edel termina por traçar um perfil complexo dos personagens, suas motivações e, mais que isso, suas implicações frente às transformações que se davam na própria Alemanha nas décadas de 1960, 1970 e 1980 - prova disso é o RAF cambaleante que se manifesta nos minutos finais do filme como um animal acuado que não tem mais razão de persistir.

Alguém certamente procurará uma comparação entre este “Der Baader-Meinhof Komplex” e a experiência brasileira ilustrada em “O Que é Isso Companheiro?”. É preciso, entretanto, evitar o equívoco: tanto os eventos no livro de Gabeira quanto no filme de Bruno Barreto parecem saídos de uma brincadeira de crianças se comparados à convulsão alemã.

Talvez o único filme que pode ser empregado como contraponto seja mesmo “The Edukators”, de Hans Weingartner. O filme de 2004 pode ser encarado como uma ressaca reflexiva sobre os desdobramentos de uma Alemanha pós-RAF e seu “legado”. Pode, mas prefiro encará-los como parte de um profundo acerto de contas de um país que, recontando e percebendo cinematograficamente sua história - “A Queda”, este “Der Baader-Meinhof Komplex”, “A Vida dos Outros” e “The Edukators” são bons exemplos disso - constrói uma tentativa de vivência com as diferenças.

Em uma palavra? “Der Baader-Meinhof Komplex” é indispensável...

CINEMAS

Curta Cinefilia (14 anos) Cinemark 7 - 18h00

Mostra de cinema francês (12 anos) Cinemark 5 - 15h10

A Festa do Garfield - dub (Animação - Livre) Cinemark 4 - 13h20, 15h20, 17h15, 19h10 Moviecom 5 - 15h00, 16h50, 19h15

Anjos da Noite, A Rebelião (Ação, 16 anos) O terceiro filme da épica saga Anjos da Noite retorna no tempo para contar as origens do conflito entre os aristocráticos Vampiros conhecidos como Mercadores da Morte e os bárbaros Lycans, uma linhagem de lobisomens violentos. **Moviecom 5** - 21h10

Divã (Comédia nacional, 14 Anos) Inspirado no livro homônimo de Martha Medeiros, conta a história de Mercedes, uma mulher casada e aparentemente feliz que resolve fazer análise por curiosidade. O que começa como uma simples brincadeira acaba por se transformar numa divertida e comovente história sobre a busca da personagem por entender a si mesma. **Cinemark 7** - 12h50, 15h00, 19h40, 21h55 **Moviecom 4** - 15h40, 17h35, 19h45, 21h40

Eu odeio o dia dos namorados (Comédia romântica, 12 anos) Genevieve é uma mulher que adora flores e o Dia dos Namorados. Quer dizer, adora porque isso incrementa as vendas de sua floricultura. No fundo, ela detesta relacionamentos. Quando conhece Greg, um homem bonito e agradável, Genevieve tenta ensinar suas artimanhas contra o

relacionamento duradouro, mas os dois acabam se envolvendo mais do que deveriam ou gostariam. **Cinemark 4** - 21h35 **Moviecom 2** - 15h35, 19h40

Evocando Espíritos (Suspense, 16 anos) Uma família que se muda para perto da clínica onde seu filho está fazendo tratamento contra o câncer, onde eventos estranhos começam a acontecer e eles culpam o stress da doença. Contando com sessões de espiritismo, logo se descobre que ali existiu um mortuário. **Moviecom 2** - 17h25, 21h30

Monstros vs Alienígenas (Animação, livre) Baseada na revista em quadrinhos Rex Havoc, a animação reinventa os clássicos filmes de monstros dos anos 50 em uma moderna e irreverente história de um caçador de criaturas chamado para combater alienígenas que interromperam as transmissões de TV a cabo nos Estados Unidos. **Moviecom 3** - 15h05

O Sol (Drama - Livre) Em 15 de agosto de 1945, os japoneses ouvem pela primeira vez a voz de seu imperador, que exorta seu exército e seu povo a pôr fim às hostilidades. Isso permite aos norte-americanos desembarcar nas ilhas japonesas sem encontrar resistência. O pedido do imperador ajuda a salvar muitas vidas, mas os vencedores exigem que Hirohito (Issei Ogata) compareça diante de um tribunal de guerra. O general McArthur (Robert Dawson), comandante das tropas americanas no Pacífico sul, desaconselha o presidente Franklin Roosevelt a converter Hirohito num criminoso de guerra. **Moviecom 3** - 17h00

Presságio (Suspense - 12 anos) Professor examina o conteúdo de uma cápsula do tempo feita em 1958 e, após confirmar que vários desastres foram previstos, chega à conclusão de que o mundo pode acabar em uma semana. **Cinemark 5** - 12h30, 17h50, 20h30 **Moviecom 3** - 20h35

Star Trek (Ficção Científica - 14 anos) Mesmo com o fracasso nas bilheterias das últimas aventuras da série Jornada nas Estrelas nos cinemas, está prometido esse 11º episódio que conta os primeiros dias de James T. Kirk e seus amigos tripulantes da nave USS Enterprise. **Cinemark 2** - 13h30, 16h20, 19h25, 22h10 **Moviecom 6** - 14h00, 16h30, 19h00, 21h30

X-Men - Origens (Aventura/Ação - 14 anos) Hugh Jackman volta a interpretar o papel que fez dele um astro: uma feroz máquina de combate com incrível poder de cura, garras retráteis. Wolverine revela o impressionante passado violento e romântico de Wolverine, seu complicado relacionamento com Victor Creed, e o nefasto programa Arma X. Ao longo do filme, Wolverine encontra vários mutantes, tanto conhecidos como novos, incluindo aparições surpresa de lendas do universo dos X-Men cuja participação na franquia é ansiosamente aguardada. **Cinemark** (salas 1, 3 e 6) - 12h00, 13h25, 14h00, 14h30, 15h50, 16h30, 17h05, 18h20, 19h00, 19h30, 21h00, 21h30, 21h55, 22h00 **Moviecom** (salas 1 e 7) - 14h30, 15h00, 16h45, 17h15, 19h00, 19h30, 21h20, 21h50

HO M	PREÇOS DOS INGRESSOS	CINEMARK - R\$ 11 em todas as sessões. Todo dia, uma sessão às 15h sai ao custo de R\$ 4 (3620-3530)
		MOVIECOM - R\$ 9 (nas 2ª, 3ª e 5ª); R\$ 7 (na 4ª); R\$ 12 (na 6ª, sábado e domingo - R\$ 14 após 18h). Contato: 3236 3350

EM TODAS AS SESSÕES O ESTUDANTE TERÁ DIREITO A MEIA ENTRADA

FILMES

■ **SE EU FOSSE MINHA MÃE** (Freak Friday) - 14h45 no SBT. EUA, 1994. Direção de Melaine Mayron, com Shelley Long, Sandra Bernhard, Gaby Hoffman. Anabelle e Elen Andrews vivem uma sexta-feira 13 turbulenta, quando mãe e filha invertem os papéis e passam o dia na pele uma da outra, graças a um amuleto mágico.

■ **LOUCURAS NA IDADE MÉDIA** - Jamal Sky Walker está empenhado na construção de um parque temático sobre a Idade Média, quando uma bola bate em sua cabeça levando-o ao desmaio. Ao acordar, percebe que está em pleno ano 1328. Lá, ele precisará ajudar um ex-cavaleiro e uma camponesa a derrotar um rei malvado.

■ **TAMARA** (Tamara) - 23h no SBT. EUA, 2005. Direção: Jeremy Haft, com Jenna Dewan, Matthew Marsden, Chad Faust. A jovem Tamara sempre foi o patinho feio da turma, apaixonada pelo professor Bill e alvo constante das chacotas dos colegas. Para piorar sua rejeição, ela denuncia um grupo de atletas da escola por uso ilegal de substâncias químicas. Revoltados, os envolvidos planejam contra Tamara e, acidentalmente, ela é morta. Com medo das consequências, eles a enterram. Mas na manhã seguinte, ela aparece mais linda do que nunca na sala de aula. Enquanto tentam entender, Tamara parte para a vingança.

INTERCINE

■ **O PESADELO** (Boogeyman) - 1h55 na Globo. EUA, 2005. Diretor: Stephen T. Kay, com Barry Watson, Emily Deschanel, Tory Mussett. Tim é um rapaz que decide voltar para a casa de sua família a fim de encarar o trauma que o persegue desde a infância: a presença de uma figura maligna que surgiu em seu quarto e fez com que seu pai desaparecesse. Tudo teria sido um sonho, fruto de sua imaginação ou uma terrível realidade? **PRIMEIRA OPÇÃO:** 0800.70.9011

■ **SEGREDOS DO PODER** (Primary Colors) - 1h55 na Globo. EUA. Direção de Mike Nichols, com John Travolta, Emma Thompson, Kathy Bates. Henry Burton é um jovem negro idealista, neto de um líder dos direitos civis americanos, que está procurando por alguém ou alguma coisa em que acreditar. Ele junta-se à campanha presidencial de Jack Stanton, o progressista governador de um pequeno estado do sul do país, e passa a conhecer sua nova família política: o brilhante Richard, um improvável estrategista que descreve-se como um “caipira”; Libby é uma colaboradora fanática, encarregada dos “pepinos” de campanha; e Daisy, a assessora para assuntos com a mídia, jovem, esperta e à procura de um novo amor. **SEGUNDA OPÇÃO:** 0800.70.9012

NOVELAS

PARÁISO

Eleutério pede para Zeca pensar bem nos problemas que surgirão com a união dele com Maria Rita, antes de se comprometer com a jovem. Tobi comenta com Rosinha que suspeita que o diabinho seja o culpado de tudo o que está acontecendo na fazenda. Uma procissão de beatas convence Padre Bento a desistir de tirar a batina. Maria Rita sai para cavalgar. Zeca vai à cidade com Eleutério, Terêncio, Zé Camilo e Tobi e acha graça dos olhares do povo. Rosinha fica furiosa ao ver Maria Rita chegar à fazenda.

CARAS E BOCAS

Gabriel não entende o que seu relacionamento tem a ver com a situação financeira de Dafne e ela desconversa. Denis passa a noite com Simone e ao voltar para casa confessa a Espeto que está apaixonado. Lais pede que Vanessa busque informações sobre Gabriel no bar, mas ela se recusa e é demitida do consultório de Ernani. Ivonete conta que viu Socorro na casa de Frederico e Gabriel fica furioso. Judith propõe que Dafne faça um empréstimo na empresa e dê as ações que herdou do avô como garantia.

CAMINHOS DA ÍNDIA

Silvia aceita ficar com Munilo. Ashima aconselha Indra a não ficar muito perto de Norminha, para evitar comentários. Kochi convence Maya a não viajar para o Brasil. Duda mostra a Chiara o recado de Raj pelo celular, sem saber que foi uma armação de Surya. Duda decide fazer uma surpresa, esperando o indiano no aeroporto. Ravi conhece a noiva que Pandit arrumou para ele. Cadore se encontra com o hacker, que lhe informa que conseguiu descobrir as senhas das contas bancárias de Raul no exterior.

Cinema

Alexandre Honório

SÓ NA CINEMARK VOCÊ GARANTE INGRESSO ANTECIPADO E PARTICIPA DA PROMOÇÃO NO SITE.

ANJOS E DEMÔNIOS
PROMOÇÃO Elementos
ESTREIA 15 DE MAIO

ACESSE CINEMARK.COM.BR E PARTICIPE!

16 NÃO RECOMENDADO PARA MENORES DE 16 ANOS

CINEMARK
É MAIS QUE CINEMA. É CINEMARK.

ROTEIRO

SEXTA-FEIRA

EXPOSIÇÃO

O artista plástico Marcelo Fernandes abre nesta sexta-feira, às 21h, a exposição Cores, no Espaço Cultural Calígula, Largo da Rua Chile, Ribeira. A mostra ficará aberta até o dia 28 de maio. Artista bastante conhecido em Natal, Marcelo Fernando ministrou oficinas e fez exposições em praças públicas de Paris. Foi premiado no 1º salão de Artes Plásticas de Natal, ganhou o Prêmio Pirelli (Recife-PE), e foi o artista escolhido para fazer a capa da Listel no Rio Grande do Norte.

CINEMA

O Cineclube, em parceria com o Nalva Café Salão, apresenta o Cine Café com o filme A Canção da Estrada, do diretor indiano Satyajit Ray. O drama é de 1955 e será exibido às 20h, no Nalva Café Salão (Ribeira). Taxa de manutenção: R\$ 2

HEAVY

O Heavy Metal vai rolar solto hoje no Sancho Pub em Ponta Negra, com abertura da primeira edição do festival de bandas covers chamado Monsters of Rock, que trará ao palco nada mais do que quatro super bandas que fizeram a história do estilo ao redor do mundo: Metallica, Megadeth, Guns n' Roses e Dream Theater. A festa começa às 22h e a entrada será R\$ 5.

CHICABANA

Destaque da música baiana no momento, a Banda Chicabana é uma das grandes atrações do Festival do Whisky, que acontece nesta sexta-feira no Cirquinho de Pirangi. Também participa do show o Forró dos Play's. O whisky será dobrado: comprou um litro ganhou dois. Vendas na Pittsburg. Contato: 3221-3957.

ALPHORRIA

A formação original da lendária banda de reggae potiguar Alphorria está de volta para comemorar 15 anos de carreira. O show será às 23h, no Galpão 29, Ribeira. Também participa a banda D'Vibe. Ingresso a R\$ 20 (com direito ao Cd da Alphorria).

FILOSOFIA

O Departamento de Filosofia da UFRN dá continuidade à sua programação anual dos Seminários de Lógica e Filosofia Formal, com a palestra Verdade ou Verdades: Foucault e o paradoxo da linguagem, com o professor Antônio Basílio Novaes Thomaz de Menezes. Será no Setor 2, sala G1, às 16h.

PETRÓPOLIS

Toda sexta-feira o Mercado de Petrópolis oferece o melhor do forró-pé-serra, com Raimundo Flor e Forró Legal. A partir das 18h e até 22h.

PIUM

O projeto Ócio Criativo - ação social promovida em Pium, já aprovada pela Lei de Incentivo Cultural Câmara Cascudo e ainda atrás de patrocínio empresarial - comemora hoje, às 17h (e por uma semana) o Dia do Artista Plástico no espaço Café com Letras: uma biblioteca comunitária e sebo abertos

Divulgação



O SOM LATINO DA BANDA CAMBA INVADIRÁ A RIBEIRA NESTA SEXTA-FEIRA A PARTIR DAS 22H30, NO BAR DAS BANDEIRAS. A CAMBA TEM À FRENTE OS MÚSICOS GILBERTO CABRAL E SÉRGIO GROOVE E APRESENTA UM SHOW DANÇANTE NO RITMO DA SALSA, RUMBA E DO MERENGUE. A ENTRADA CUSTA R\$ 8 COM DIREITO AO TRADICIONAL DRINK CUBANO MOJITO. CONTATO: 8705-4583

diariamente para quem deseja ler, comprar e discutir literatura. O projeto acontece na Vila Jágatha, na entrada de Pium e visa incentivar a cultura na região, sempre se envolvendo nas datas e comemorações culturais de Natal e Pium.

ARTES

O Departamento de Artes da UFRN comemora 30 anos com programação vasta. Hoje haverá um painel artístico com pintura em homenagem aos 30 anos do NAC e a abertura da Exposição Stencil de Artes Visuais, com a curadoria do artista plástico e professor Marcos Andruchak. Em seguida, no Centro de Convivência, o Projeto Conviver de Novo traz as memórias artísticas e narrativas poéticas com apresentações do Sexteto Potiguar, Octeto de Saxofone, Grupo de Clarinetas e Percussão, Sax em Bach, Experimenta Sax, Octo Voci, Grupo de Dança da UFRN e Performance.

CALÍGULA

A Orquestra Boca Seca, MC Preguissa, Fluido Natural, Nordestenato e Chico Muamba & A Budega se apresentam no Espaço Calígula, na Ribeira, nesta sexta-feira a partir das 23h. Entrada a R\$ 5.

INFANTIL

O Espaço Infantil Primeiros Passos celebra o Dia das Mães nesta sexta-feira.

As homenagens serão feitas em sala de aula com apresentações musicais e entrega de cartões confeccionados pelos próprios alunos às mães. A programação ocorrerá nos turnos matutinos, às 11h, e vespertino, às 16h30.

SEXTA E SÁBADO

BUDDA

A banda Uskaravelho se apresenta na sexta-feira no Budda Pub a partir das 23h (entrada a R\$ 15 até meia noite e R\$ 20, após este horário). No sábado é a vez do Aero Blues, com a Noite de Blues e Lua Cheia, também às 23h. O ingresso para o sábado custa R\$ 10 até meia noite e R\$ 15, após este horário). O Budda Pub está situado na Avenida Engenheiro Roberto Freire, por trás do Tibério Restaurante. Contato: 3219-2328.

SÁBADO

ARTES

As margens do Potengi, em frente à Codern, obras de artistas plásticos estarão expostas e à venda na Feira de Artes Visuais. O preço máximo de cada obra é R\$ 50 e o maior tamanho é de 30x30. O artista plástico paulista Rafael Beznoz participa a Feira projetando imagens da cidade que podem ser modificadas pelos visitantes, o que permite a eles a participação nas interven-

ções urbanas na cidade durante o Dia do Artista Plástico. Contato: 3232-4948.

LUAL

O Lual do Bem reunirá uma galera bacana neste sábado na Praia de Miami, em Areia Preta. Estão confirmados capoeiristas e surfistas do Bem, o Dj Berto, times de futebol do Torneio de Futebol de Praia do Bem, danças circulares, além de um buffet de frutas decoradas. O evento ocorre das 19h às 23h e é aberto ao público. Se alguém quiser colaborar doando frutas ou dinheiro para a compra delas e pagamento do aluguel de um carrinho de som, pode doar o que puder ou quiser.

RURAL

Neste sábado acontece o 1º Passeio Rural em Vera Cruz. Será realizado um pequeno roteiro turístico com características rurais. Os visitantes conhecerão todo o processo de produção da mandioca, desde a colheita até a mesa. No passeio está incluída visita à Casa de Farinha, ícone da economia de Vera Cruz, contação de causos sertanejos; forró pé-de-serra com a presença de trio de sanfoneiro; e uma mesa com alimentos derivados da mandioca (macaxeira, tapioca, beju, bolo, etc) e acompanhamentos. A noite terá como cenário o reflexo da lua cheia na paisagem sertaneja. O passeio terá início às 14h, com saída de Natal e retorno previsto para as 21h. As senhas podem ser adquiridas pelos contatos: 8815-7448 / 9606-9573 / 9955-9062.

DOMINGO

MÃES

Mães e filhos de todas as idades têm um bom motivo para celebrar a data ao ar livre, ouvido boa música e gastando muito pouco. O Parque das Dunas preparou um evento musical alusivo ao Dia das Mães, que promete embalar todas as gerações com os novos e antigos clássicos da MPB, Bossa Nova, Samba e Chorinho, ao som do quarteto potiguar SoundBar, a partir das 16h deste domingo. O ingresso custa R\$ 1.

CINECLUBE

O Cineclube, em parceria com o Teatro de Cultura Popular, apresenta o Cine Vanguarda com o filme O Invenível, do diretor indiano Satyajit Ray. O drama é de 1955 e será exibido às 17h, no Teatro de Cultura Popular Chico Daniel (anexo à Fundação José Augusto, Rua Jundiá, Tirol). Taxa de manutenção: R\$ 2

REGGAE

O Espaço Zap voltou para promover o melhor do reggae potiguar aos domingos. Nesta primeira edição, a banda Fluido Natural, a partir das 16h. Entrada a R\$ 5. Mulher não paga até as 19h.

PRAIA

Além do Praia Shopping Musical, a turma do Circo do Praia - Bisteca e Bochechinha - se apresenta das 17h às 19h, na Praça de Alimentação. A programação terá teatro de bonecos, show de mágica e palhaços, oficina de arte e pintura, recreação e sorteio de brindes para toda a família.

Geandson Oliveira/DN



Sobrinho de Saint-Exupéry garante que o tio desembarcou na cidade

PALESTRA

POUCAS PISTAS APONTAM PRESENÇA DE EXUPÉRY EM NATAL

SUELEN LOBATO
suelenlobato.m@diariosassociados.com.br

Alguns relatos sobre uma praia cercada por falésias e uma floresta são as únicas pistas da visita do escritor Antoine de Saint-Exupéry pelo solo norte-rio-grandense. Quem conta é o seu sobrinho do autor do clássico infanto-juvenil O Pequeno Príncipe, François d'Agay, que esteve em Natal quarta-feira. François garante que o tio seguiu pela costa e desembarcou na cidade. Se há algum registro documentado pelo Correio Aéreo que comprove, até hoje não se achou, mas os relatos ficaram na memória do engenheiro, que aos 84 anos se tornou o embaixador de Exupéry e percorre o mundo divulgando a filosofia dele.

François revelou características desconhecidas por muitos leitores do escritor e aviador. "Ele se expressava muito bem, mas tinha uma certa timidez que sabia dominar; era uma pessoa muito reservada", completou. Ele lembra de cenas em que o tio fazia leituras de seus livros para a família, enquanto François acompanhava a narrativa escondido por trás de uma cadeira, lembra-se emocionado. O embaixador menciona que leu a obra mundialmente conhecida, "O Pequeno Príncipe" pela primeira vez, assim que houve o seu lançamento, mas confirma que já perdeu as contas de quantas vezes já a leu. "É um livro que pode ser lido em qualquer idade, e a cada leitura feita, se aprende uma coisa nova", concluiu.

O autor por outros olhos

A escritora paulista Sheila Dryzun foi motivada a escrever sobre Exupéry e desmistificar a obra do escritor francês, que é tido como "livro de Miss". Para isso, ela escreveu dois livros sobre o autor: "O Pequeno Príncipe me disse" e "Antonie de Saint-Exupéry: A História de Uma História". São títulos que valorizam a obra do aviador, através de imagens e documentos das viagens feitas por ele ao redor do mundo. "Eu pensei que fosse fazer o livro em três meses, mas acabei levando quatro anos para fazê-lo, foi aí que descobri quem ele era: um piloto, um poeta e um grande sedutor", comentou a escritora.

Em "O Pequeno Príncipe me disse", 37 personalidades brasileiras apresentam uma visão da obra de Exupéry. O intuito da autora foi despertar a criança presente em cada um. Já em "Antonie de Saint-Exupéry: A História de Uma História", foram recolhidas 600 fotos do escritor, e uma delas mostra o sobrinho, François D'Agay como damo de honra, no casamento do tio. A biografia é conduzida por frases do escritor e mostra também algumas curiosidades da passagem do autor pelo Brasil. A renda dos livros serão revertidas para o Instituto Fazendo História e o Hospital Pequeno Príncipe, ambos localizados em São Paulo.

François D'Agay e Sheyla Dryzun vieram a cidade à convite da Prefeitura de Natal e das Secretarias de Comunicação Social, Turismo e a Capitania das Artes. A viagem faz parte das comemorações do ano da França no Brasil. Para o próximo semestre, haverá a exposição "Mémoire d'Aeropostale", uma mostra sobre as rotas feitas por Exupéry.

prop genda 24 anos

ZÉ LEZIN
13 e 14
MAIO
20H
TEATRO ALBERTO MARANHÃO

Venda antecipada:

DIÁRIO DE NATAL, SMTV, L'Orto, Cerveja, Topercibola, Agente e Celso Dória no Bate e Volta R\$ 10 em desconto em 20 ingressos por pessoa.

3811171230888
Rua João Pessoa
Fone 3212-1586

prop genda 24 anos

show **VANDERLEE**

16 e 17 DE MAIO 20h
TEATRO ALBERTO MARANHÃO

www.vanderlee.com.br
Informações:
www.teatroalbertomaranhao.com.br
(84) 3222-3669

DIÁRIO DE NATAL, SMTV, L'Orto, Cerveja, Topercibola, Agente e Celso Dória no Bate e Volta R\$ 10 em desconto em 20 ingressos por pessoa.

3811171230888
Rua João Pessoa
Fone 3212-1586

DIÁRIO DE NATAL

NATAL, 08 DE MAIO DE 2009

CLASSIFICADOS

1 IMÓVEIS	2 RURAIS	4 TRABALHO E FORMAÇÃO PROFISSIONAL	5 CASAS E SERVIÇOS	6 NEGÓCIOS E OPORTUNIDADES
1.1 - Apartamentos compra e venda pág 1-3	2.1 - Fazendas pág 5	4.1 - Oferta de trabalho pág 6	5.1 - Construção e reforma pág 6	6.1 - Agropecuária pág 6
1.2 - Apartamento alugado pág 3	2.2 - Granjas pág 5	4.2 - Procura por emprego pág 6	5.2 - Educação e ensino pág 6	6.2 - Comunicados, recados e editais pág 6
1.3 - Casas compra e venda pág 3		4.3 - Formação Profissional pág 6	5.3 - Moda, vestuário e beleza pág 6	6.3 - Informática pág 6
1.4 - Casa alugada pág 3-5			5.4 - Pet Shop pág 6	6.4 - Oportunidades pág 6
1.5 - Pontos comerciais venda pág 5	3 VEÍCULOS		5.5 - Saúde pág 6	6.5 - Telecomunicação pág 6
1.6 - Pontos comerciais alugados pág 5	3.1 - Automóveis pág 5-6		5.6 - Serviços para o lar pág 6	6.6 - Turismo pág 6
1.7 - Terrenos e áreas compra e venda pág 5	3.2 - Caminhões e ônibus pág 6		5.7 - Serviços profissionais pág 6	6.7 - Sexy Shop pág 6
1.8 - Terrenos e áreas alugadas pág 5	3.3 - motos pág 6		5.8 - Som e Imagem pág 6	
1.9 - Quartos, pensões e kitsinetes pág 5	3.4 - Outros veículos pág 6		5.9 - Diversos pág 6	
1.10 - Serviços e créditos imobiliários pág 5	3.5 - Peças e acessórios pág 6			

Para anunciar
4009-0200

Excelente oportunidade em Petrópolis

Abreu Imóveis
BrasilBrokers

Vende Flat
Apartamento 2/4
Ocean View

3203.3000 | 3216.9393
www.abreumoveis.com.br

1 IMÓVEIS

1.1 Apartamento Compra e Venda

- 1 Quarto
- 2 Quartos
- 3 Quartos
- de 3 Quartos

1.2 Apartamento Alugado

- 1 Quarto
- 2 Quartos
- 3 Quartos
- de 3 Quartos

1.3 Casa Compra e Venda

- 1 Quarto
- 2 Quartos
- 3 Quartos
- de 3 Quartos

1.4 Casa Alugada

- 1 Quarto
- 2 Quartos
- 3 Quartos
- de 3 Quartos

1.5 Pontos Comerciais

1.6 Pontos Comerciais Alugado

1.7 Terrenos e Áreas Compra

1.8 Terrenos e Áreas Alugado

1.9 Quartos, Pensões e Kitsinetes

1.10 Serviços e Créditos Imobiliário

- Consórcio
- Financiamento
- Outros Serviços

RICARDO DE OXÓSSI
Tarólogo e Espírita
Consultas através de: **CARTAS, BÚZIOS E TAROT - TRAZ A PESSOA AMADA. Trabalhamos para todos fins.**
3236.2161 Capim Macio - Natal/RN

ESPÍRITA E VIGILANTE
RAMÉ TRUCENA
Consultas: cartas, búzios, tarô, fax e desfax trabalhos. Com mais de 25 anos atendendo em Natal.
Novo Endereço R. Princesa Isabel, 759 - Centro.
F: 3201-2358

Barro Vermelho
3 Quartos
SÓLIDA IMÓVEIS - C.0316/J.S. Plantaão no 3133-4000. Apto c/ 115m2 c/3/4-1 st, D.E.E. sl p/2 ambs, 3 vgs, sílfesta, escriturado. R\$ 220 mil. SIVA.3051.

Barro Vermelho
3 Quartos
SÓLIDA IMÓVEIS - C.0316/J.S. Plantaão no 3133-4000. Apto c/ 70m2 c/3/4-1 st, D.E.E. sl p/2 ambs, 3 vgs, sílfesta, escriturado. R\$ 130 mil. SIVA.3055.

Areia Preta
3 Quartos
SÓLIDA IMÓVEIS - C.0316/J.S. Plantaão no 3133-4000. Srs. Proprietários de imóveis vendem seu apt/ casa, terreno, prédio, c/ agilidade e segurança. Sólida Imóveis, o seu imóvel aqui! COD-100.

Capim Macio
1 Quarto
REIS MAGOS - C.1328. F: 3222-4480/3211-2355. Cond. Sol Nascente. Sla. ampla, 3/4 sdo. 1 ste, wc soc. coz, ar. serv. R\$ 180 mil.

Capim Macio
1 Quarto
REIS MAGOS - C.1328. F: 3222-4480/3211-2355. Cond. Sol Nascente. Sla. ampla, 3/4 sdo. 1 ste, wc soc. coz, ar. serv. R\$ 180 mil.

Capim Macio
1 Quarto
REIS MAGOS - C.1328. F: 3222-4480/3211-2355. Cond. Sol Nascente. Sla. ampla, 3/4 sdo. 1 ste, wc soc. coz, ar. serv. R\$ 180 mil.

Capim Macio
1 Quarto
REIS MAGOS - C.1328. F: 3222-4480/3211-2355. Cond. Sol Nascente. Sla. ampla, 3/4 sdo. 1 ste, wc soc. coz, ar. serv. R\$ 180 mil.

Capim Macio
1 Quarto
REIS MAGOS - C.1328. F: 3222-4480/3211-2355. Cond. Sol Nascente. Sla. ampla, 3/4 sdo. 1 ste, wc soc. coz, ar. serv. R\$ 180 mil.

Capim Macio
1 Quarto
REIS MAGOS - C.1328. F: 3222-4480/3211-2355. Cond. Sol Nascente. Sla. ampla, 3/4 sdo. 1 ste, wc soc. coz, ar. serv. R\$ 180 mil.

Capim Macio
1 Quarto
REIS MAGOS - C.1328. F: 3222-4480/3211-2355. Cond. Sol Nascente. Sla. ampla, 3/4 sdo. 1 ste, wc soc. coz, ar. serv. R\$ 180 mil.

Capim Macio
1 Quarto
REIS MAGOS - C.1328. F: 3222-4480/3211-2355. Cond. Sol Nascente. Sla. ampla, 3/4 sdo. 1 ste, wc soc. coz, ar. serv. R\$ 180 mil.

Capim Macio
1 Quarto
REIS MAGOS - C.1328. F: 3222-4480/3211-2355. Cond. Sol Nascente. Sla. ampla, 3/4 sdo. 1 ste, wc soc. coz, ar. serv. R\$ 180 mil.

Capim Macio
1 Quarto
REIS MAGOS - C.1328. F: 3222-4480/3211-2355. Cond. Sol Nascente. Sla. ampla, 3/4 sdo. 1 ste, wc soc. coz, ar. serv. R\$ 180 mil.

Capim Macio
1 Quarto
REIS MAGOS - C.1328. F: 3222-4480/3211-2355. Cond. Sol Nascente. Sla. ampla, 3/4 sdo. 1 ste, wc soc. coz, ar. serv. R\$ 180 mil.

Capim Macio
1 Quarto
REIS MAGOS - C.1328. F: 3222-4480/3211-2355. Cond. Sol Nascente. Sla. ampla, 3/4 sdo. 1 ste, wc soc. coz, ar. serv. R\$ 180 mil.

Capim Macio
1 Quarto
REIS MAGOS - C.1328. F: 3222-4480/3211-2355. Cond. Sol Nascente. Sla. ampla, 3/4 sdo. 1 ste, wc soc. coz, ar. serv. R\$ 180 mil.

Capim Macio
1 Quarto
REIS MAGOS - C.1328. F: 3222-4480/3211-2355. Cond. Sol Nascente. Sla. ampla, 3/4 sdo. 1 ste, wc soc. coz, ar. serv. R\$ 180 mil.

Autobraz

A GRIFE DOS SEMINOVOS

Aqui você tem total confiança. Veículos revisados, garantidos e com o padrão de qualidade Autobraz.

IDEA ELX FLEX 1.4 4P
06/07 - Flex DH.AR.VE.TE.RL.AL
R\$ 34.800
EM EXCELENTE ESTADO DE CONSERVAÇÃO

GOL 1.0 2P
04/04 - Gasolina BÁSICO
R\$ 18.300
EM EXCELENTE ESTADO DE CONSERVAÇÃO

FORD KA 1.0 2P
05/06 - Gasolina AR
R\$ 19.800
EM EXCELENTE ESTADO DE CONSERVAÇÃO

MELHORES TAXAS • PREÇOS IMBATÍVEIS • TRANSFERÊNCIA GRÁTIS

VEÍCULO	ANO/MOD	COR	COMBUSTÍVEL	OPCIONAIS	PREÇO R\$
UNO M FIRE 1.0 2P	06/06	VERDE	Flex	Básico	17.800
FORD KA 1.0 2P	06/07	CINZA	Gasolina	ve, te, al	18.600
UNO M FIRE 1.0 4P	05/06	AZUL	Flex	te	19.500
CORSA HATCH MAXX 1.0 4P	06/06	BRANCA	Flex	dh, ar, te, al	26.400
PEUGEOT 206 SEN 1.4 2P	06/06	VERMELHA	Flex	dh, ar, ve, te, al	21.900
UNO M FIRE 1.0 2P	03/04	BRANCA	Gasolina	Básico	14.500
SIENA ELX 1.0 4P	04/05	CINZA	Gasolina	dh, ar, ve, te	25.900
PALIO WK HLX FLEX 1.8 4P	04/05	PRATA	Flex	dh, ar, ve, te	27.900
SIENA HLX 1.8 4P	06/07	BRANCA	Flex	dh, ar, ve, te	26.800
HONDA FIT LX 1.4 4P	03/04	DOURADO	Gasolina	dh, ar, ve, te	25.500
PALIO 1.8 R 4P	08/09	PRATA	Flex	dh, ar, ve, te, rl	36.700
SIENA HLX 1.8 4P	04/05	BRANCA	Flex	dh, ar, ve, te	23.800
FIESTA SD 1.6 4P	05/05	BRANCA	Flex	dh, ar, ve, te, al	27.800
STILO 1.8 4P	04/04	AZUL	Gasolina	dh, ar, ve, te, rl	25.900
STRADA FIRE CE 1.4	05/05	VERMELHA	Gasolina	dh, ar, al	27.400
PALIO 1.8 R 4P	08/09	PRATA	Flex	dh, ar, ve, te, rl	39.700
C/3 GLX 1.4 4P	03/04	PRATA	Gasolina	dh, ar, ve, te	24.800
GOL 1.0 4P	08/08	PRETA	Flex	dh, ar, ve, te, al	28.700
STILO 1.8 4P	04/04	PRETA	Gasolina	dh, ar, ve, te	25.900
ASTRA HB ADV 2.0 4P	06/07	CINZA	Flex	dh, ar, ve, te	32.500

LEVE SEMINOVOS COM A MARCA DA CREDIBILIDADE

Capim Macio
1 Quarto
SÓLIDA IMÓVEIS - C.0316/J.S. Plantaão no 3133-4000. Srs. Proprietários de imóveis vendem seu apt/ casa, terreno, prédio, c/ agilidade e segurança. Sólida Imóveis, o seu imóvel aqui! COD-100.

Capim Macio
1 Quarto
SÓLIDA IMÓVEIS - C.0316/J.S. Plantaão no 3133-4000. Srs. Proprietários de imóveis vendem seu apt/ casa, terreno, prédio, c/ agilidade e segurança. Sólida Imóveis, o seu imóvel aqui! COD-100.

Capim Macio
1 Quarto
SÓLIDA IMÓVEIS - C.0316/J.S. Plantaão no 3133-4000. Srs. Proprietários de imóveis vendem seu apt/ casa, terreno, prédio, c/ agilidade e segurança. Sólida Imóveis, o seu imóvel aqui! COD-100.

Capim Macio
1 Quarto
SÓLIDA IMÓVEIS - C.0316/J.S. Plantaão no 3133-4000. Srs. Proprietários de imóveis vendem seu apt/ casa, terreno, prédio, c/ agilidade e segurança. Sólida Imóveis, o seu imóvel aqui! COD-100.

Capim Macio
1 Quarto
SÓLIDA IMÓVEIS - C.0316/J.S. Plantaão no 3133-4000. Srs. Proprietários de imóveis vendem seu apt/ casa, terreno, prédio, c/ agilidade e segurança. Sólida Imóveis, o seu imóvel aqui! COD-100.

Capim Macio
1 Quarto
SÓLIDA IMÓVEIS - C.0316/J.S. Plantaão no 3133-4000. Srs. Proprietários de imóveis vendem seu apt/ casa, terreno, prédio, c/ agilidade e segurança. Sólida Imóveis, o seu imóvel aqui! COD-100.

Capim Macio
1 Quarto
SÓLIDA IMÓVEIS - C.0316/J.S. Plantaão no 3133-4000. Srs. Proprietários de imóveis vendem seu apt/ casa, terreno, prédio, c/ agilidade e segurança. Sólida Imóveis, o seu imóvel aqui! COD-100.

Capim Macio
1 Quarto
SÓLIDA IMÓVEIS - C.0316/J.S. Plantaão no 3133-4000. Srs. Proprietários de imóveis vendem seu apt/ casa, terreno, prédio, c/ agilidade e segurança. Sólida Imóveis, o seu imóvel aqui! COD-100.

Capim Macio
1 Quarto
SÓLIDA IMÓVEIS - C.0316/J.S. Plantaão no 3133-4000. Srs. Proprietários de imóveis vendem seu apt/ casa, terreno, prédio, c/ agilidade e segurança. Sólida Imóveis, o seu imóvel aqui! COD-100.

Capim Macio
1 Quarto
SÓLIDA IMÓVEIS - C.0316/J.S. Plantaão no 3133-4000. Srs. Proprietários de imóveis vendem seu apt/ casa, terreno, prédio, c/ agilidade e segurança. Sólida Imóveis, o seu imóvel aqui! COD-100.

Capim Macio
1 Quarto
SÓLIDA IMÓVEIS - C.0316/J.S. Plantaão no 3133-4000. Srs. Proprietários de imóveis vendem seu apt/ casa, terreno, prédio, c/ agilidade e segurança. Sólida Imóveis, o seu imóvel aqui! COD-100.

Capim Macio
1 Quarto
SÓLIDA IMÓVEIS - C.0316/J.S. Plantaão no 3133-4000. Srs. Proprietários de imóveis vendem seu apt/ casa, terreno, prédio, c/ agilidade e segurança. Sólida Imóveis, o seu imóvel aqui! COD-100.

Capim Macio
1 Quarto
SÓLIDA IMÓVEIS - C.0316/J.S. Plantaão no 3133-4000. Srs. Proprietários de imóveis vendem seu apt/ casa, terreno, prédio, c/ agilidade e segurança. Sólida Imóveis, o seu imóvel aqui! COD-100.

Natal-RN • 4006.5000
www.autobraz.com.br

FIAT Autobraz
Melhor pra você. Sempre.

Modelos: AXIA-7483, ADI-5712, M2B-8535, MXI-5882, MAXI-9874, MOI-6999, MYN-1097, MYM-2555, MZ1-6037, MZB-4449, MZC-4494, MZD-6064, KFD-0846, MZB-8746, MNI-9465, MLI-4038, MZA-6064, MYS-9321, MYS-8702, MNI-6032, MZ2-3718, MZB-2504, MNI-6015

1.1 Capim Macio	1.1 Capim Macio	1.1 Capim Macio	1.1 Capim Macio	1.1 Capim Macio	1.1 Capim Macio	1.1 Capim Macio	1.1 Capim Macio
ATIVA IMOBILIÁRIA - C.1170. F.3221-6050. Repassamos apto c/ sílfesta, 24 sdo, 1 ste, wc soc, coz, ar serv, lazer c/ piscina c/ raia semi-olímpica, deck molhado e seco, gerador. ATC-6990.	ATIVA IMOBILIÁRIA - C.1170. F.3221-6050. Repassamos apto c/ sílfesta, 24 sdo, 1 ste, wc soc, coz, ar serv, lazer c/ piscina c/ raia semi-olímpica, deck molhado e seco, gerador. ATC-6990.	ATIVA IMOBILIÁRIA - C.1170. F.3221-6050. Repassamos apto c/ sílfesta, 24 sdo, 1 ste, wc soc, coz, ar serv, lazer c/ piscina c/ raia semi-olímpica, deck molhado e seco, gerador. ATC-6990.	ATIVA IMOBILIÁRIA - C.1170. F.3221-6050. Repassamos apto c/ sílfesta, 24 sdo, 1 ste, wc soc, coz, ar serv, lazer c/ piscina c/ raia semi-olímpica, deck molhado e seco, gerador. ATC-6990.	ATIVA IMOBILIÁRIA - C.1170. F.3221-6050. Repassamos apto c/ sílfesta, 24 sdo, 1 ste, wc soc, coz, ar serv, lazer c/ piscina c/ raia semi-olímpica, deck molhado e seco, gerador. ATC-6990.	ATIVA IMOBILIÁRIA - C.1170. F.3221-6050. Repassamos apto c/ sílfesta, 24 sdo, 1 ste, wc soc, coz, ar serv, lazer c/ piscina c/ raia semi-olímpica, deck molhado e seco, gerador. ATC-6990.	ATIVA IMOBILIÁRIA - C.1170. F.3221-6050. Repassamos apto c/ sílfesta, 24 sdo, 1 ste, wc soc, coz, ar serv, lazer c/ piscina c/ raia semi-olímpica, deck molhado e seco, gerador. ATC-6990.	ATIVA IMOBILIÁRIA - C.1170. F.3221-6050. Repassamos apto c/ sílfesta, 24 sdo, 1 ste, wc soc, coz, ar serv, lazer c/ piscina c/ raia semi-olímpica, deck molhado e seco, gerador. ATC-6990.

Capim Macio
1 Quarto
SÓLIDA IMÓVEIS - C.0316/J.S. Plantaão no 3133-4000. Srs. Proprietários de imóveis vendem seu apt/ casa, terreno, prédio, c/ agilidade e segurança. Sólida Imóveis, o seu imóvel aqui! COD-100.

Capim Macio
1 Quarto
SÓLIDA IMÓVEIS - C.0316/J.S. Plantaão no 3133-4000. Srs. Proprietários de imóveis vendem seu apt/ casa, terreno, prédio, c/ agilidade e segurança. Sólida Imóveis, o seu imóvel aqui! COD-100.

Capim Macio
1 Quarto
SÓLIDA IMÓVEIS - C.0316/J.S. Plantaão no 3133-4000. Srs. Proprietários de imóveis vendem seu apt/ casa, terreno, prédio, c/ agilidade e segurança. Sólida Imóveis, o seu imóvel aqui! COD-100.

Capim Macio
1 Quarto
SÓLIDA IMÓVEIS - C.0316/J.S. Plantaão no 3133-4000. Srs. Proprietários de imóveis vendem seu apt/ casa, terreno, prédio, c/ agilidade e segurança. Sólida Imóveis, o seu imóvel aqui! COD-100.

Capim Macio
1 Quarto
SÓLIDA IMÓVEIS - C.0316/J.S. Plantaão no 3133-4000. Srs. Proprietários de imóveis vendem seu apt/ casa, terreno, prédio, c/ agilidade e segurança. Sólida Imóveis, o seu imóvel aqui! COD-100.

Capim Macio
1 Quarto
SÓLIDA IMÓVEIS - C.0316/J.S. Plantaão no 3133-4000. Srs. Proprietários de imóveis vendem seu apt/ casa, terreno, prédio, c/ agilidade e segurança. Sólida Imóveis, o seu imóvel aqui! COD-100.

Capim Macio
1 Quarto
SÓLIDA IMÓVEIS - C.0316/J.S. Plantaão no 3133-4000. Srs. Proprietários de imóveis vendem seu apt/ casa, terreno, prédio, c/ agilidade e segurança. Sólida Imóveis, o seu imóvel aqui! COD-100.

Capim Macio
1 Quarto
SÓLIDA IMÓVEIS - C.0316/J.S. Plantaão no 3133-4000. Srs. Proprietários de imóveis vendem seu apt/ casa, terreno, prédio, c/ agilidade e segurança. Sólida Imóveis, o seu imóvel aqui! COD-100.

Capim Macio
1 Quarto
SÓLIDA IMÓVEIS - C.0316/J.S. Plantaão no 3133-4000. Srs. Proprietários de imóveis vendem seu apt/ casa, terreno, prédio, c/ agilidade e segurança. Sólida Imóveis, o seu imóvel aqui! COD-100.

Capim Macio
1 Quarto
SÓLIDA IMÓVEIS - C.0316/J.S. Plantaão no 3133-4000. Srs. Proprietários de imóveis vendem seu apt/ casa, terreno, prédio, c/ agilidade e segurança. Sólida Imóveis, o seu imóvel aqui! COD-100.

2 DIÁRIO DE NATAL

CLASSIFICADOS

Natal, sexta-feira, 8 de maio de 2009

1.1 Capim Macio + de 3 Quartos JM CORRETOR DE IMÓVEIS- C.1959.

1.1 Cidade Verde 3 Quartos PROCURADORIA DE IMÓVEIS- C.998.

1.1 Lagoa Nova JM CORRETOR DE IMÓVEIS- C.1959.

1.1 Lagoa Nova PROCURADORIA DE IMÓVEIS- C.998.

1.1 Nova Pamamirim REIS MAGOS - C.1328. F. 3222-4480/3211-2355.

1.1 Nova Pamamirim JADI CRECI 1177 - F. 3208-3738/9406-3496/8878-2230.

1.1 Petrópolis 3 Quartos ATIVA IMOBILIÁRIA - C.1170.

1.1 Praias TERTULIANO RÉGO- C.1098J. F.3203-2800.

1.1 Ponta Negra TERTULIANO RÉGO- C.1098J. F.3203-2800.

1.1 Tirol SÓLIDA IMÓVEIS- C.0316J/S.

Centro 3 Quartos TERTULIANO RÉGO- C.1098J. F.3203-2800.

Emas 2 Quartos ATIVA IMOBILIÁRIA- C.1170.

3 Quartos PROCURADORIA DE IMÓVEIS- C.998.

Lagoa Seca 3 Quartos SUDHARI CRECI 2871A-Apto c/ 3/4.

3 Quartos PROCURADORIA DE IMÓVEIS- C.998.

Panamirim 2 Quartos TERTULIANO RÉGO- C.1098J. F.3203-2800.

Petrópolis 1 Quarto REIS MAGOS - C.1328. F. 3222-4480/3211-2355.

OPORTUNIDADE-Vdo.Flat Hotel de luxo Natal Plaza Quality Suits.

SÓLIDA IMÓVEIS- C.0316J/S. Plantaio no 3133-4000.

SÓLIDA IMÓVEIS- C.0316J/S. Plantaio no 3133-4000.

Cidade Alta 2 Quartos PROCURADORIA DE IMÓVEIS- C.998.

3 Quartos ATIVA IMOBILIÁRIA- C.1170.

3 Quartos PROCURADORIA DE IMÓVEIS- C.998.

3 Quartos PROCURADORIA DE IMÓVEIS- C.998.

3 Quartos SÓLIDA IMÓVEIS- C.0316J/S.

Petrópolis 1 Quarto REIS MAGOS - C.1328. F. 3222-4480/3211-2355.

OPORTUNIDADE-Vdo.Flat Hotel de luxo Natal Plaza Quality Suits.

SÓLIDA IMÓVEIS- C.0316J/S. Plantaio no 3133-4000.

SÓLIDA IMÓVEIS- C.0316J/S. Plantaio no 3133-4000.

SÓLIDA IMÓVEIS- C.0316J/S. Plantaio no 3133-4000.

3 Quartos PROCURADORIA DE IMÓVEIS- C.998.

2 Quartos ATIVA IMOBILIÁRIA- C.1170.

3 Quartos PROCURADORIA DE IMÓVEIS- C.998.

3 Quartos PROCURADORIA DE IMÓVEIS- C.998.

3 Quartos SÓLIDA IMÓVEIS- C.0316J/S.

Petrópolis 1 Quarto REIS MAGOS - C.1328. F. 3222-4480/3211-2355.

OPORTUNIDADE-Vdo.Flat Hotel de luxo Natal Plaza Quality Suits.

SÓLIDA IMÓVEIS- C.0316J/S. Plantaio no 3133-4000.

SÓLIDA IMÓVEIS- C.0316J/S. Plantaio no 3133-4000.

SÓLIDA IMÓVEIS- C.0316J/S. Plantaio no 3133-4000.

3 Quartos PROCURADORIA DE IMÓVEIS- C.998.

2 Quartos ATIVA IMOBILIÁRIA- C.1170.

3 Quartos PROCURADORIA DE IMÓVEIS- C.998.

3 Quartos PROCURADORIA DE IMÓVEIS- C.998.

3 Quartos SÓLIDA IMÓVEIS- C.0316J/S.

Petrópolis 2 Quartos TRANSFERE-SE - Apto em construção.

OPORTUNIDADE-Vdo.Flat Hotel de luxo Natal Plaza Quality Suits.

SÓLIDA IMÓVEIS- C.0316J/S. Plantaio no 3133-4000.

SÓLIDA IMÓVEIS- C.0316J/S. Plantaio no 3133-4000.

SÓLIDA IMÓVEIS- C.0316J/S. Plantaio no 3133-4000.

3 Quartos PROCURADORIA DE IMÓVEIS- C.998.

2 Quartos ATIVA IMOBILIÁRIA- C.1170.

3 Quartos PROCURADORIA DE IMÓVEIS- C.998.

3 Quartos PROCURADORIA DE IMÓVEIS- C.998.

3 Quartos SÓLIDA IMÓVEIS- C.0316J/S.

Petrópolis 2 Quartos TRANSFERE-SE - Apto em construção.

OPORTUNIDADE-Vdo.Flat Hotel de luxo Natal Plaza Quality Suits.

SÓLIDA IMÓVEIS- C.0316J/S. Plantaio no 3133-4000.

SÓLIDA IMÓVEIS- C.0316J/S. Plantaio no 3133-4000.

SÓLIDA IMÓVEIS- C.0316J/S. Plantaio no 3133-4000.

3 Quartos PROCURADORIA DE IMÓVEIS- C.998.

2 Quartos ATIVA IMOBILIÁRIA- C.1170.

3 Quartos PROCURADORIA DE IMÓVEIS- C.998.

3 Quartos PROCURADORIA DE IMÓVEIS- C.998.

3 Quartos SÓLIDA IMÓVEIS- C.0316J/S.

Petrópolis 2 Quartos TRANSFERE-SE - Apto em construção.

OPORTUNIDADE-Vdo.Flat Hotel de luxo Natal Plaza Quality Suits.

SÓLIDA IMÓVEIS- C.0316J/S. Plantaio no 3133-4000.

SÓLIDA IMÓVEIS- C.0316J/S. Plantaio no 3133-4000.

SÓLIDA IMÓVEIS- C.0316J/S. Plantaio no 3133-4000.

3 Quartos PROCURADORIA DE IMÓVEIS- C.998.

2 Quartos ATIVA IMOBILIÁRIA- C.1170.

3 Quartos PROCURADORIA DE IMÓVEIS- C.998.

3 Quartos PROCURADORIA DE IMÓVEIS- C.998.

3 Quartos SÓLIDA IMÓVEIS- C.0316J/S.

Petrópolis 2 Quartos TRANSFERE-SE - Apto em construção.

OPORTUNIDADE-Vdo.Flat Hotel de luxo Natal Plaza Quality Suits.

SÓLIDA IMÓVEIS- C.0316J/S. Plantaio no 3133-4000.

SÓLIDA IMÓVEIS- C.0316J/S. Plantaio no 3133-4000.

SÓLIDA IMÓVEIS- C.0316J/S. Plantaio no 3133-4000.

Pensando em oferecer mais praticidade e conforto, o Diário de Natal conta com uma loja no Shopping Via Direta. Lá você vai encontrar todos os produtos e serviços oferecidos pelo Diário, e ainda vai poder anunciar no DN, tudo num só lugar!

Visite-nos, Via Melancia, de segunda, a sexta de 09h às 20h, e no sábado de 09h às 16h.

DIÁRIO DE NATAL CLASSIFICADOS. Includes phone number 4009-0200 and logos for Diários Associados and D-A.

Apoio

DIÁRIO
DE NATAL

BUSE

Os fotografos da Click Center e o modelo Plinio Andrade, da DM Agency, cederam seus cachês pela luta contra o câncer.

Vida. Quanto vale isso para você? Já pensou que um dinheiro que não lhe faz falta pode ser decisivo para a vida de um paciente com câncer? Fazendo uma doação de qualquer valor para a Liga Contra o Câncer você ajuda a gerar recursos para o tratamento de muita gente. Todos os meses, são em média 3.200 novos pacientes e mais de 700 cirurgias. E acredite: qualquer valor ajuda. Foi com a participação de pessoas como você que a Liga chegou até aqui. Por isso, não deixe de contribuir. Ligue 4009-5578, ou acesse nosfazemosevoce.com, e faça sua doação. Você vai descobrir o quanto vale fazer a diferença. Nós fazemos. E você?



Liga
Contra o
Câncer



Natal, sexta-feira, 8 de maio de 2009

CLASSIFICADOS

DIÁRIO DE NATAL 5

1.4 Cidade Verde
Cidade Verde
+ de 3 Quartos

DUPLEX - 5/4(2) suítes, dep. emp. sala 2 ambientes, garagem 3 carros, sala íntima, escritório, área serviços, cox, jacrôm, dispensa, 2 wc, soc. depósito c/wc. R\$ 5.500,00. Tr. Cripocriatório. F: 8882-7993/9127.3448/3608.1454

3 Quartos

REIS MAGOS - C.1328. F. 3222-4480/3211-2355. Prédio Comercial, 205m2 de área construída, 2 pavimentos. R\$ 250 mil.

1.5 Igapó
Igapó

SÓLIDA IMÓVELS - C.0316J.S. Plantaio no 3133-4000. Themas Tower-sis. c/alcova, próx ao Fórum. Mensais a partir de R\$ 339,40. SIVE 13.

VENDE-SE 01 LOJA DE ROUPA - De festa com instalações e Mercadorias. Toda pronta para uso. Frente ao PITSBURG na Prudente de Moraes.

TERTULIANO RÉGO - C.1098J. F.3203-2800. Plantaio Sáb/Dom. Exc. imóvel, servindo p/buffets, escolas, clínicas, etc. 1.149m2 terr, 350m2 constr. dmo acabto, lindj jdm, confira. TR16155.

3 Quartos

REIS MAGOS - C.1328. F. 3222-4480/3211-2355. Venddo 2 lotes, 12 x 25m2. R\$ 120 mil.

3 Quartos

REINHA PFERIDAÇÃO - Próx. Portal da Dunas, 3/4, 2 bicas, churrascaria, R\$ 200,00 ao diário R\$ 80,00. F: 8809-7074

Parque das Colinas
+ de 3 Quartos

PRUCURADORIA DE IMÓVELS - C.998. F.4006-3838/9173-5520. Plantaio sábd/dm. Cs 4 sls, 4 sts, 1 wc, 1 b, 1 dep. emp. dep. emp, dep. emp, dep. emp, dep. emp. R\$ 2.500,00 + tx e IPTU. CPL169.

Petrópolis
3 Quartos

TERTULIANO RÉGO - C.1098. F.3203-2800. Plantaio Sáb/Dom. Exc. loc, terraço, 4 sts, 3/4(1) st, covel, 3 wc, soc, d- depls, gar. R\$ 2 mil. TR16136.

Praias
3 Quartos

PRUCURADORIA DE IMÓVELS - C.998. F.4006-3838/9173-5520. Plantaio sábd/dm. Cs 4 sls, 4 sts, 1 wc, 1 b, 1 dep. emp. dep. emp, dep. emp, dep. emp, dep. emp. R\$ 2.500,00 + tx e IPTU. CPL169.

TERTULIANO RÉGO - C.1098. F.3203-2800. Plantaio Sáb/Dom. Exc. loc, terraço, 4 sts, 3/4(1) st, covel, 3 wc, soc, d- depls, gar. R\$ 2 mil. TR16136.

Praias
3 Quartos

PRUCURADORIA DE IMÓVELS - C.998. F.4006-3838/9173-5520. Plantaio sábd/dm. Cs 4 sls, 4 sts, 1 wc, 1 b, 1 dep. emp. dep. emp, dep. emp, dep. emp, dep. emp. R\$ 2.500,00 + tx e IPTU. CPL169.

TERTULIANO RÉGO - C.1098. F.3203-2800. Plantaio Sáb/Dom. Exc. loc, terraço, 4 sts, 3/4(1) st, covel, 3 wc, soc, d- depls, gar. R\$ 2 mil. TR16136.

Praias
3 Quartos

PRUCURADORIA DE IMÓVELS - C.998. F.4006-3838/9173-5520. Plantaio sábd/dm. Cs 4 sls, 4 sts, 1 wc, 1 b, 1 dep. emp. dep. emp, dep. emp, dep. emp, dep. emp. R\$ 2.500,00 + tx e IPTU. CPL169.

TERTULIANO RÉGO - C.1098. F.3203-2800. Plantaio Sáb/Dom. Exc. loc, terraço, 4 sts, 3/4(1) st, covel, 3 wc, soc, d- depls, gar. R\$ 2 mil. TR16136.

Praias
3 Quartos

PRUCURADORIA DE IMÓVELS - C.998. F.4006-3838/9173-5520. Plantaio sábd/dm. Cs 4 sls, 4 sts, 1 wc, 1 b, 1 dep. emp. dep. emp, dep. emp, dep. emp, dep. emp. R\$ 2.500,00 + tx e IPTU. CPL169.

TERTULIANO RÉGO - C.1098. F.3203-2800. Plantaio Sáb/Dom. Exc. loc, terraço, 4 sts, 3/4(1) st, covel, 3 wc, soc, d- depls, gar. R\$ 2 mil. TR16136.

Praias
3 Quartos

PRUCURADORIA DE IMÓVELS - C.998. F.4006-3838/9173-5520. Plantaio sábd/dm. Cs 4 sls, 4 sts, 1 wc, 1 b, 1 dep. emp. dep. emp, dep. emp, dep. emp, dep. emp. R\$ 2.500,00 + tx e IPTU. CPL169.

TERTULIANO RÉGO - C.1098. F.3203-2800. Plantaio Sáb/Dom. Exc. loc, terraço, 4 sts, 3/4(1) st, covel, 3 wc, soc, d- depls, gar. R\$ 2 mil. TR16136.

Praias
3 Quartos

PRUCURADORIA DE IMÓVELS - C.998. F.4006-3838/9173-5520. Plantaio sábd/dm. Cs 4 sls, 4 sts, 1 wc, 1 b, 1 dep. emp. dep. emp, dep. emp, dep. emp, dep. emp. R\$ 2.500,00 + tx e IPTU. CPL169.

TERTULIANO RÉGO - C.1098. F.3203-2800. Plantaio Sáb/Dom. Exc. loc, terraço, 4 sts, 3/4(1) st, covel, 3 wc, soc, d- depls, gar. R\$ 2 mil. TR16136.

Praias
3 Quartos

PRUCURADORIA DE IMÓVELS - C.998. F.4006-3838/9173-5520. Plantaio sábd/dm. Cs 4 sls, 4 sts, 1 wc, 1 b, 1 dep. emp. dep. emp, dep. emp, dep. emp, dep. emp. R\$ 2.500,00 + tx e IPTU. CPL169.

TERTULIANO RÉGO - C.1098. F.3203-2800. Plantaio Sáb/Dom. Exc. loc, terraço, 4 sts, 3/4(1) st, covel, 3 wc, soc, d- depls, gar. R\$ 2 mil. TR16136.

Praias
3 Quartos

PRUCURADORIA DE IMÓVELS - C.998. F.4006-3838/9173-5520. Plantaio sábd/dm. Cs 4 sls, 4 sts, 1 wc, 1 b, 1 dep. emp. dep. emp, dep. emp, dep. emp, dep. emp. R\$ 2.500,00 + tx e IPTU. CPL169.

TERTULIANO RÉGO - C.1098. F.3203-2800. Plantaio Sáb/Dom. Exc. loc, terraço, 4 sts, 3/4(1) st, covel, 3 wc, soc, d- depls, gar. R\$ 2 mil. TR16136.

Praias
3 Quartos

PRUCURADORIA DE IMÓVELS - C.998. F.4006-3838/9173-5520. Plantaio sábd/dm. Cs 4 sls, 4 sts, 1 wc, 1 b, 1 dep. emp. dep. emp, dep. emp, dep. emp, dep. emp. R\$ 2.500,00 + tx e IPTU. CPL169.

TERTULIANO RÉGO - C.1098. F.3203-2800. Plantaio Sáb/Dom. Exc. loc, terraço, 4 sts, 3/4(1) st, covel, 3 wc, soc, d- depls, gar. R\$ 2 mil. TR16136.

1.6 Lagoa Nova
Lagoa Nova

PRUCURADORIA DE IMÓVELS - C.998. F.4006-3838/9173-5520. Plantaio sábd/dm. Edf Blue Tower Center, síl comerc 262m2, recepção, exc. copa, wc, soc. R\$ 600,00 + tx e IPTU. PCL399.

LAGOIA SECA
Lagoa Seca

ALUGO - Ao lado do Midway R\$ 1.900,00. Outro na Prudente R\$ 2.900,00. Outro no Alcémir R\$ 590,00. F: 9911-1819.

PRUCURADORIA DE IMÓVELS - C.998. F.4006-3838/9173-5520. Plantaio sábd/dm. 15 sls, 01 rec, 03 wcs, próx ao corpo de Bombeiros, estac. R\$ 8 mil + tx e IPTU. PCL120.

PRUCURADORIA DE IMÓVELS - C.998. F.4006-3838/9173-5520. Plantaio sábd/dm. loja, síl, wc, soc, esc. R\$ 600,00 + tx e IPTU. PCL128.

PRUCURADORIA DE IMÓVELS - C.998. F.4006-3838/9173-5520. Plantaio sábd/dm. Casa comerc 07 sts, 2 recepç, 4 wcs, ár, cond, copa, dep. compl, 2/4 dep. estac, ideal p/clinicas. R\$ 4 mil + tx e IPTU. CPL415.

TERTULIANO RÉGO - C.1098J. F.3203-2800. Plantaio Sáb/Dom. Opert, linda loja, exc. acab, 490m2 const, loja ampla, 3 sts, wc, soc, copa, mezanino. Vale a pena conferir. R\$ 650 mil. TR16506.

3 Quartos

REIS MAGOS - C.1328. F. 3222-4480/3211-2355. Venddo 2 lotes, 12 x 25m2. R\$ 120 mil.

3 Quartos

PRUCURADORIA DE IMÓVELS - C.998. F.4006-3838/9122-8786. Plantaio sábd/dm. Praia de Colôvêlo exc pousada, mobil, próx a toca do caranguejo q/ 720m2, vista mar, 60m da praia. R\$ 980 mil HT15.

PRUCURADORIA DE IMÓVELS - C.998. F.4006-3838/9173-5520. Plantaio sábd/dm. galpão comerc c/ copa, etc. R\$ 1.600,00 + tx e IPTU. PCL142.

3 Quartos

TERTULIANO RÉGO - C.1098. F.3203-2800. Plantaio Sáb/Dom. Exc. loc, terraço, 4 sts, 3/4(1) st, covel, 3 wc, soc, d- depls, gar. R\$ 2 mil. TR16136.

Praias
3 Quartos

PRUCURADORIA DE IMÓVELS - C.998. F.4006-3838/9173-5520. Plantaio sábd/dm. Cs 4 sls, 4 sts, 1 wc, 1 b, 1 dep. emp. dep. emp, dep. emp, dep. emp, dep. emp. R\$ 2.500,00 + tx e IPTU. CPL169.

TERTULIANO RÉGO - C.1098. F.3203-2800. Plantaio Sáb/Dom. Exc. loc, terraço, 4 sts, 3/4(1) st, covel, 3 wc, soc, d- depls, gar. R\$ 2 mil. TR16136.

Praias
3 Quartos

PRUCURADORIA DE IMÓVELS - C.998. F.4006-3838/9173-5520. Plantaio sábd/dm. Cs 4 sls, 4 sts, 1 wc, 1 b, 1 dep. emp. dep. emp, dep. emp, dep. emp, dep. emp. R\$ 2.500,00 + tx e IPTU. CPL169.

TERTULIANO RÉGO - C.1098. F.3203-2800. Plantaio Sáb/Dom. Exc. loc, terraço, 4 sts, 3/4(1) st, covel, 3 wc, soc, d- depls, gar. R\$ 2 mil. TR16136.

Praias
3 Quartos

PRUCURADORIA DE IMÓVELS - C.998. F.4006-3838/9173-5520. Plantaio sábd/dm. Cs 4 sls, 4 sts, 1 wc, 1 b, 1 dep. emp. dep. emp, dep. emp, dep. emp, dep. emp. R\$ 2.500,00 + tx e IPTU. CPL169.

TERTULIANO RÉGO - C.1098. F.3203-2800. Plantaio Sáb/Dom. Exc. loc, terraço, 4 sts, 3/4(1) st, covel, 3 wc, soc, d- depls, gar. R\$ 2 mil. TR16136.

Praias
3 Quartos

PRUCURADORIA DE IMÓVELS - C.998. F.4006-3838/9173-5520. Plantaio sábd/dm. Cs 4 sls, 4 sts, 1 wc, 1 b, 1 dep. emp. dep. emp, dep. emp, dep. emp, dep. emp. R\$ 2.500,00 + tx e IPTU. CPL169.

TERTULIANO RÉGO - C.1098. F.3203-2800. Plantaio Sáb/Dom. Exc. loc, terraço, 4 sts, 3/4(1) st, covel, 3 wc, soc, d- depls, gar. R\$ 2 mil. TR16136.

Praias
3 Quartos

PRUCURADORIA DE IMÓVELS - C.998. F.4006-3838/9173-5520. Plantaio sábd/dm. Cs 4 sls, 4 sts, 1 wc, 1 b, 1 dep. emp. dep. emp, dep. emp, dep. emp, dep. emp. R\$ 2.500,00 + tx e IPTU. CPL169.

TERTULIANO RÉGO - C.1098. F.3203-2800. Plantaio Sáb/Dom. Exc. loc, terraço, 4 sts, 3/4(1) st, covel, 3 wc, soc, d- depls, gar. R\$ 2 mil. TR16136.

Praias
3 Quartos

PRUCURADORIA DE IMÓVELS - C.998. F.4006-3838/9173-5520. Plantaio sábd/dm. Cs 4 sls, 4 sts, 1 wc, 1 b, 1 dep. emp. dep. emp, dep. emp, dep. emp, dep. emp. R\$ 2.500,00 + tx e IPTU. CPL169.

TERTULIANO RÉGO - C.1098. F.3203-2800. Plantaio Sáb/Dom. Exc. loc, terraço, 4 sts, 3/4(1) st, covel, 3 wc, soc, d- depls, gar. R\$ 2 mil. TR16136.

Praias
3 Quartos

PRUCURADORIA DE IMÓVELS - C.998. F.4006-3838/9173-5520. Plantaio sábd/dm. Cs 4 sls, 4 sts, 1 wc, 1 b, 1 dep. emp. dep. emp, dep. emp, dep. emp, dep. emp. R\$ 2.500,00 + tx e IPTU. CPL169.

TERTULIANO RÉGO - C.1098. F.3203-2800. Plantaio Sáb/Dom. Exc. loc, terraço, 4 sts, 3/4(1) st, covel, 3 wc, soc, d- depls, gar. R\$ 2 mil. TR16136.

Praias
3 Quartos

PRUCURADORIA DE IMÓVELS - C.998. F.4006-3838/9173-5520. Plantaio sábd/dm. Cs 4 sls, 4 sts, 1 wc, 1 b, 1 dep. emp. dep. emp, dep. emp, dep. emp, dep. emp. R\$ 2.500,00 + tx e IPTU. CPL169.

TERTULIANO RÉGO - C.1098. F.3203-2800. Plantaio Sáb/Dom. Exc. loc, terraço, 4 sts, 3/4(1) st, covel, 3 wc, soc, d- depls, gar. R\$ 2 mil. TR16136.

Praias
3 Quartos

PRUCURADORIA DE IMÓVELS - C.998. F.4006-3838/9173-5520. Plantaio sábd/dm. Cs 4 sls, 4 sts, 1 wc, 1 b, 1 dep. emp. dep. emp, dep. emp, dep. emp, dep. emp. R\$ 2.500,00 + tx e IPTU. CPL169.

TERTULIANO RÉGO - C.1098. F.3203-2800. Plantaio Sáb/Dom. Exc. loc, terraço, 4 sts, 3/4(1) st, covel, 3 wc, soc, d- depls, gar. R\$ 2 mil. TR16136.

1.7 Cidade Verde
Cidade Verde

TERTULIANO RÉGO - C.1098J. F.3203-2800. Plantaio Sáb/Dom. Opert, exc terreno, loc privilegio, 900m2 área, esquina, R\$ 180 mil. TR15812.

TERTULIANO RÉGO - C.1098J. F.3203-2800. Plantaio Sáb/Dom. Exc. terr, 270m2 área, plano, lote Pq Belo RS 85 mil. TR15237.

3 Quartos

VD0 02 LOTES EMAUS- med 11x23 na R. Joana D'arc, calçada. F:9401-7051

TERTULIANO RÉGO - C.1098J. F.3203-2800. Plantaio Sáb/Dom. Exc. loc, 569m2 área, R\$ 380 mil. TR15883.

3 Quartos

TERTULIANO RÉGO - C.1098J. F.3203-2800. Plantaio Sáb/Dom. Opert, galpão c/357m2 área, distante 100m da Rui Barbosa, ldo/ sombra. R\$ 320 mil. TR15607.

3 Quartos

PRUCURADORIA DE IMÓVELS - C.998. F.4006-3838/9122-8786. Plantaio sábd/dm. Bosque dos Passaros, cond fech c/ár total de 580m2. R\$ 130 mil. TV210.

SÓLIDA IMÓVELS - C.0316J.S. Plantaio no 3133-4000. Terr em cond fech c/alcova infra estrut med 423m2. R\$ 90 mil. SIVT.026.

SÓLIDA IMÓVELS - C.0316J.S. Plantaio no 3133-4000. Terr em cond fech c/alcova infra estrut med 423m2. R\$ 90 mil. SIVT.026.

SÓLIDA IMÓVELS - C.0316J.S. Plantaio no 3133-4000. Terr em cond fech c/alcova infra estrut med 423m2. R\$ 90 mil. SIVT.026.

SÓLIDA IMÓVELS - C.0316J.S. Plantaio no 3133-4000. Terr em cond fech c/alcova infra estrut med 423m2. R\$ 90 mil. SIVT.026.

SÓLIDA IMÓVELS - C.0316J.S. Plantaio no 3133-4000. Terr em cond fech c/alcova infra estrut med 423m2. R\$ 90 mil. SIVT.026.

SÓLIDA IMÓVELS - C.0316J.S. Plantaio no 3133-4000. Terr em cond fech c/alcova infra estrut med 423m2. R\$ 90 mil. SIVT.026.

SÓLIDA IMÓVELS - C.0316J.S. Plantaio no 3133-4000. Terr em cond fech c/alcova infra estrut med 423m2. R\$ 90 mil. SIVT.026.

SÓLIDA IMÓVELS - C.0316J.S. Plantaio no 3133-4000. Terr em cond fech c/alcova infra estrut med 423m2. R\$ 90 mil. SIVT.026.

SÓLIDA IMÓVELS - C.0316J.S. Plantaio no 3133-4000. Terr em cond fech c/alcova infra estrut med 423m2. R\$ 90 mil. SIVT.026.

SÓLIDA IMÓVELS - C.0316J.S. Plantaio no 3133-4000. Terr em cond fech c/alcova infra estrut med 423m2. R\$ 90 mil. SIVT.026.

SÓLIDA IMÓVELS - C.0316J.S. Plantaio no 3133-4000. Terr em cond fech c/alcova infra estrut med 423m2. R\$ 90 mil. SIVT.026.

SÓLIDA IMÓVELS - C.0316J.S. Plantaio no 3133-4000. Terr em cond fech c/alcova infra estrut med 423m2. R\$ 90 mil. SIVT.026.

SÓLIDA IMÓVELS - C.0316J.S. Plantaio no 3133-4000. Terr em cond fech c/alcova infra estrut med 423m2. R\$ 90 mil. SIVT.026.

SÓLIDA IMÓVELS - C.0316J.S. Plantaio no 3133-4000. Terr em cond fech c/alcova infra estrut med 423m2. R\$ 90 mil. SIVT.026.

SÓLIDA IMÓVELS - C.0316J.S. Plantaio no 3133-4000. Terr em cond fech c/alcova infra estrut med 423m2. R\$ 90 mil. SIVT.026.

SÓLIDA IMÓVELS - C.0316J.S. Plantaio no 3133-4000. Terr em cond fech c/alcova infra estrut med 423m2. R\$ 90 mil. SIVT.026.

SÓLIDA IMÓVELS - C.0316J.S. Plantaio no 3133-4000. Terr em cond fech c/alcova infra estrut med 423m2. R\$ 90 mil. SIVT.026.

SÓLIDA IMÓVELS - C.0316J.S. Plantaio no 3133-4000. Terr em cond fech c/alcova infra estrut med 423m2. R\$ 90 mil. SIVT.026.

SÓLIDA IMÓVELS - C.0316J.S. Plantaio no 3133-4000. Terr em cond fech c/alcova infra estrut med 423m2. R\$ 90 mil. SIVT.026.

SÓLIDA IMÓVELS - C.0316J.S. Plantaio no 3133-4000. Terr em cond fech c/alcova infra estrut med 423m2. R\$ 90 mil. SIVT.026.

SÓLIDA IMÓVELS - C.0316J.S. Plantaio no 3133-4000. Terr em cond fech c/alcova infra estrut med 423m2. R\$ 90 mil. SIVT.026.

SÓLIDA IMÓVELS - C.0316J.S. Plantaio no 3133-4000. Terr em cond fech c/alcova infra estrut med 423m2. R\$ 90 mil. SIVT.026.

SÓLIDA IMÓVELS - C.0316J.S. Plantaio no 3133-4000. Terr em cond fech c/alcova infra estrut med 423m2. R\$ 90 mil. SIVT.026.

SÓLIDA IMÓVELS - C.0316J.S. Plantaio no 3133-4000. Terr em cond fech c/alcova infra estrut med 423m2. R\$ 90 mil. SIVT.026.

SÓLIDA IMÓVELS - C.0316J.S. Plantaio no 3133-4000. Terr em cond fech c/alcova infra estrut med 423m2. R\$ 90 mil. SIVT.026.

SÓLIDA IMÓVELS - C.0316J.S. Plantaio no 3133-4000. Terr em cond fech c/alcova infra estrut med 423m2. R\$ 90 mil. SIVT.026.

SÓLIDA IMÓVELS - C.0316J.S. Plantaio no 3133-4000. Terr em cond fech c/alcova infra estrut med 423m2. R\$ 90 mil. SIVT.026.

SÓLIDA IMÓVELS - C.0316J.S. Plantaio no 3133-4000. Terr em cond fech c/alcova infra estrut med 423m2. R\$ 90 mil. SIVT.026.

SÓLIDA IMÓVELS - C.0316J.S. Plantaio no 3133-4000. Terr em cond fech c/alcova infra estrut med 423m2. R\$ 90 mil. SIVT.026.

SÓLIDA IMÓVELS - C.0316J.S. Plantaio no 3133-4000. Terr em cond fech c/alcova infra estrut med 423m2. R\$ 90 mil. SIVT.026.

SÓLIDA IMÓVELS - C.0316J.S. Plantaio no 3133-4000. Terr em cond fech c/alcova infra estrut med 423m2. R\$ 90 mil. SIVT.026.

SÓLIDA IMÓVELS - C.0316J.S. Plantaio no 3133-4000. Terr em cond fech c/alcova infra estrut med 423m2. R\$ 90 mil. SIVT.026.

SÓLIDA IMÓVELS - C.0316J.S. Plantaio no 3133-4000. Terr em cond fech c/alcova infra estrut med 423m2. R\$ 90 mil. SIVT.026.

1.7 Cidade Verde
Cidade Verde

TERTULIANO RÉGO - C.1098J. F.3203-2800. Plantaio Sáb/Dom. Op

DIÁRIO DE NATAL

3.1	Ford
3.1	Automóveis
Fabricantes	
Ford	
<p>KA 0607-1.0, 2p, cinza, c/velo al. R\$ 18.800,00. AUTOBRAZ 4006-5000.</p> <p>KA 0707-1.0, 2p, prata, R\$ 18.800. AUTOBRAZ 4006-5000.</p> <p>VERSAILLES ROYALE, 94/95 - Semi-nova,01.Estado,Unico dono. F.3221-2240/9121-8905</p>	
GM	
<p>CORSA SEDAN, 01 - branco, 4 portas, dh, ar, te, alarme. 9984-4678/3223-2740/3223-9514</p> <p>ASTRA HB ADV 2.0 0607-4p, cinza, c/dh/ar/velo. R\$ 36.300. AUTOBRAZ 4006-5000.</p> <p>CELTA LIFE 1.0 0404-2P, prata, clar. R\$ 17.800. AUTOBRAZ 4006-5000.</p> <p>CELTA LIFE 1.0 0506-4P, prata, clar/velo. R\$ 18.900. AUTOBRAZ 4006-5000.</p> <p>CELTA LIFE 1.0 0607-2P, branca, clar. R\$ 24.500. AUTOBRAZ 4006-5000.</p> <p>CELTA LIFE 1.0 0707-2P, prata, clar/velo. R\$ 22.700. AUTOBRAZ 4006-5000.</p> <p>CELTA LIFE 1.0 0708-4P, branca, clar/velo. R\$ 23.500. AUTOBRAZ 4006-5000.</p> <p>CORSA HATCH MAXX 0606-1.0, 4p, branca, c/dh/ar/velo. R\$ 26.400. AUTOBRAZ 4006-5000.</p> <p>VD-SE CHEVETTE DL 92- R\$ 4 mil. Tel. 8874-7302.</p> <p>VDE-SE VECTRA-Elegance, 2006. Fone: 9963-3787.</p> <p>VDO. KADETT - GL 96 1.8, cil, te, gasolina, todo revisado, carro extra. 9999-9010/9111-4702.</p>	
Honda	
<p>HONDA FIT LX 0304-1.4, 4p, prata, c/dh/ar/velo. R\$ 25.500,00. AUTOBRAZ 4006-5000.</p> <p>HONDA FIT LX 0304-4p, dourada, c/dh/ar/velo. R\$ 25.500,00. AUTOBRAZ 4006-5000.</p>	
Mitsubishi	
<p>L200, 00 - A Mala nova de Natal. F.3214-0525/9916-9949</p>	
Nissan	
<p>FRONTIER STRICK (TOP) 04 - Excelente estado, 72 mil km rodados, revisada R\$ 59 mil. F.9431-5040/3082-3995</p> <p>Peugeot</p> <p>206 1.6 - 16 v, flex 2000 Allure, 4 p, compl + couro + som, IPVA todo pago, quitado, Acetila proposta. URGENTE-F.9172-3363.</p> <p>PEUGEOT 206 SEM 0606-1.4, 2p, verm. R\$ 21.900,00. DH, AR, VE, TE. AL. AUTOBRAZ 4006-5000.</p>	
Renault	
<p>OPORTUNIDADE! CLIO 02 - compl, novo, 15km rod. 8882-8603</p>	
Suzuki	
<p>HILUX SW4 4X4 93- motor 2.8 aspirado diesel, ótimo estado. R\$ 26.500,00. F.9114-4147/9155-1301</p>	
Toyota	
<p>COROLLA 2000 XEI-C/arih/velo/te. Cor praia. Tr.8856-2324.</p> <p>COROLLA 2003 - Único dono. R\$ 28 mil. F.9993-0629/3211-3686.</p> <p>COROLLA XLI 0607-1.6, 4p, cinza, c/dh, ar, ve, te, r, al. R\$ 39.800. AUTOBRAZ 4006-5000.</p>	
Volkswagen	
<p>SANTANA, 99 - completo + GNV. F.8821-1729</p> <p>ECOSPORT XLT 0607-1.6, 4p, prata, c/dh/ar/velo. R\$ 34.800. AUTOBRAZ 4006-5000.</p> <p>GOL 0404-2p, 1.0, cinza. R\$ 18.300,00. AUTOBRAZ. T. 4006-5000.</p> <p>GOL 0404-4p, cinza, clar. R\$ 17.600,00. AUTO BRAZ. T. 4006-5000.</p> <p>GOL 0808-1p, 1.0, prata. C/dh/ar/velo/te. R\$ 28.700,00. AUTO BRAZ. T. 4006-5000.</p> <p>GOL 1.0 0405 - ar, te, alarme, desembagador e limpador traseiro. F.3206-0756/9982-9426</p> <p>KOMBI 04 - GNV, ótimo estado. R\$ 21.500,00. F.9970-5435</p> <p>KOMBI 2003 - 12 lugares, gasolina + GNV. Tr. 9120-7943</p> <p>KOMBI 91-Vd-se ou Troca-se por moto, motivo de viagem. R\$ 5 mil. Tel.9987-5352.</p> <p>MONTANA CONGO 0808-1.4, preta. R\$ 26.700,00. AUTOBRAZ 4006-5000.</p> <p>PARATI 03 - branca, 4p, completo menos vidro elet.R\$ 24.500,00 F.8801-0789</p> <p>PASSO FINANC - GOL série ouro, 2001/2001, gás, 1.0, preto, compl. Paguei R\$ 12 mil quero R\$ 10 mil 45 prest. de ES 969,24 ac. proposta.9601.9229/8882-8211</p> <p>POLO SEDAN 0505-1.6, 4p, prata, c/dh/ar/velo/te. R\$ 25.800. AUTOBRAZ 4006-5000.</p>	
<p>3.2 Caminhões e Ônibus</p>	
<p>Fabricantes</p> <p>Ford</p>	

3.2	Ford
<p>CACAMBA 11000 81- mtr Perkins. R\$ 20 mil. F.9108-1747/9415-2382</p> <p>TRATOR TRACAÇO BU 12- arado, lamina, escelepe. R\$ 48 mil. F.9108-1747/9415-2382</p> <p>VD-SE CAMINHÃO FORD 05- Carga 1317, 0,78 mil KM rodados. Tel.:(084)9406-4665.</p> <p>VD-SE CAMINHÃO FORD 98- Carga 1215. Tel.:(084) 9406-4665.</p>	
Mercedes-Benz	
<p>MB 1318 89-em 352 turb com cam extra, truçado. R\$ 70 mil. F.9108-1747/9415-2382</p> <p>VENDO/TROCO ÔNIBUS- Rodoviário em perfeito estado. Tr.3278-2255/9986-1944</p>	
Volkswagen	
<p>CAM VM 13.150 02-mtr MWM, dir hidr, troco. R\$75 mil. 9108-1747/9415-2382</p>	
3.3	
Motos	
Fabricantes	
Honda	
<p>FALCON 2000 - Vendo, cor vermelha. B.Tratar: 8888-0849</p> <p>TITAN 150 - Completa, 2006/2007, 1º dono, vermelha, conservada. F.8868-3654/9131-0030</p> <p>TWISTER 07- IPVA pago. Financiável. R\$ 8.400,00. F.3211-2323/3207-2911/9175-6377</p> <p>GRUPO CATHO- Técnico de Enfermagem (vaga interna). Salário: A combinar. End.: Rua Dr. José Gonçalves, 1730-Lagoa Nova. Tel.:3206-4194. www.cathom.com.br</p> <p>GRUPO CATHO- Técnico de Nutrição (vaga interna). Realizar o controle diário de quantidade de refeições por paciente. Salário: 667,81 + benefícios. End.: Rua Dr. José Gonçalves, 1730-Lagoa Nova. Tel.:3206-4194. www.cathom.com.br</p> <p>GRUPO CATHO- Assistente de Suporte Técnico (vaga interna). Realizar o atendimento e a orientação ao cliente de forma pessoal, fone ou eletrônica, identificar os problemas técnicos. Salário: R\$ 728,00. End.: Rua Dr. José Gonçalves, 1730-Lagoa Nova. Tel.:3206-4194. www.cathom.com.br</p> <p>GRUPO CATHO- Recepcionista de clínica/Hospital (vaga interna). Salário: a combinar. End.: Rua Dr. José Gonçalves, 1730-Lagoa Nova. Tel.:3206-4194. www.cathom.com.br</p> <p>OPORTUNIDADE! - A melhor oport de renda extra do momento. T.3608-0428/8818-0617.</p> <p>VAGAS NA MADJÓIA - Oportunidade para quem quer trabalhar. F.3221-6242 / 3221-5555. Rua Coronel Casoudo 332, Cidade Alta - Centro</p> <p>TRABALHE EM CASA - Ganhos mensais acima R\$ 1.200 por produção. Alugue de custo + 01 notebook. Site: www.trabalheemcasaverdadeiro.com.br/997563</p> <p>CESTAS DE CAFÉ - da manhã. F.9127-1989/3217-4177</p>	

4.1	Oferta de Trabalho
<p>AGÊNCIA DE EMPREGO- Temos várias opções: Babá, Doméstica e Faxineira. F.3222-4944</p> <p>SÓLIDA IMÓVEIS - C.0316/SJ. Corretoras de imóveis ou estagiários 25 vagas para início imediato, com ou sem prática honorários excelentes, treinamentos, suporte, bom ambiente de trabalho, carteira de clientes. Marca hora com Sr.Diniz ou enviar currículos para:dinizsolda@gmail.com</p> <p>GRUPO CATHO- Programador Júnior (vaga interna). Delinir, projetar, programar, testar e depurar software em linguagens orientadas a objeto C++ ou Java. Salário: R\$ 1.395,00 + benefícios. End.:Rua Dr José Gonçalves, 1730 - Lagoa Nova. Tel.:3206-4194. www.cathom.com.br.</p> <p>GRUPO CATHO- Auxiliar Administrativo de Clínica/Hospital (vaga interna). Salário: A combinar. End.: Rua Dr. José Gonçalves, 1730-Lagoa Nova. Tel.:3206-4194.</p> <p>GRUPO CATHO- Programador Pleno (vaga interna). Delinir, projetar, programar, testar e depurar software em linguagens orientadas a objeto C++ ou Java. Salário: R\$ 2.390,00 + benefícios. End.:Rua Dr José Gonçalves, 1730 - Lagoa Nova. Tel.:3206-4194. www.cathom.com.br.</p> <p>GRUPO CATHO- Técnico de Segurança do Trabalho (vaga interna). Atividades: realizar inspeções em campo, controlar doc internos e legais, avaliar condições ambientais e treinamentos específicos. Salário: a combinar + benefícios. End.:Rua Dr José Gonçalves, 1730 - Lagoa Nova. Tel.:3206-4194.</p> <p>GRUPO CATHO- Técnico de Enfermagem (vaga interna). Salário: A combinar. End.: Rua Dr. José Gonçalves, 1730-Lagoa Nova. Tel.:3206-4194.</p> <p>GRUPO CATHO- Técnico de Nutrição (vaga interna). Realizar o controle diário de quantidade de refeições por paciente. Salário: 667,81 + benefícios. End.:Rua Dr. José Gonçalves, 1730 - Lagoa Nova. Tel.:3206-4194.</p> <p>GRUPO CATHO- Assistente de Suporte Técnico (vaga interna). Realizar o atendimento e a orientação ao cliente de forma pessoal, fone ou eletrônica, identificar os problemas técnicos. Salário: R\$ 728,00. End.: Rua Dr. José Gonçalves, 1730-Lagoa Nova. Tel.:3206-4194.</p> <p>GRUPO CATHO- Recepcionista de clínica/Hospital (vaga interna). Salário: a combinar. End.: Rua Dr. José Gonçalves, 1730-Lagoa Nova. Tel.:3206-4194.</p> <p>OPORTUNIDADE! - A melhor oport de renda extra do momento. T.3608-0428/8818-0617.</p> <p>VAGAS NA MADJÓIA - Oportunidade para quem quer trabalhar. F.3221-6242 / 3221-5555. Rua Coronel Casoudo 332, Cidade Alta - Centro</p> <p>TRABALHE EM CASA - Ganhos mensais acima R\$ 1.200 por produção. Alugue de custo + 01 notebook. Site: www.trabalheemcasaverdadeiro.com.br/997563</p> <p>CESTAS DE CAFÉ - da manhã. F.9127-1989/3217-4177</p>	

4.1	Oferta de Trabalho
<p>ATENDENTE- de lanchonete. SINE oferece. F. 3232-7842/3232-7843.</p> <p>AUXILIAR - Administrativo de pessoal. Sine oferece vaga. F: 3232-7842/3232-7843.</p> <p>AUXILIAR - Contábil. Sine oferece vaga. F: 3232-7842/3232-7843.</p> <p>AUXILIAR - Contabilidade. Sine oferece vaga. F: 3232-7842/3232-7843.</p> <p>AUXILIAR - De cozinha. SINE oferece vaga. F: 3232-7842/3232-7843.</p> <p>AUXILIAR- de doceiro. SINE oferece vaga. F: 3232-7842/3232-7843.</p> <p>AUXILIAR- De enfermagem. SINE oferece. F: 3232-7842/3232-7843.</p> <p>AUXILIAR- De escrituração fiscal. SINE oferece vaga. F: 3232-7842/3232-7843.</p> <p>AUXILIAR- De limpeza. Sine oferece vaga. F: 3232-7842/3232-7843.</p> <p>AUXILIAR- De marcenaria. SINE oferece. F: 3232-7842/3232-7843.</p> <p>AUXILIAR- De técnico de refrigeração. SINE oferece. F: 3232-7842/3232-7843.</p> <p>CABELEIREIRO - Escovista. SINE oferece. F: 3232-7842/3232-7843.</p> <p>CAMAREIRA - De Hotel. SINE oferece vaga. F: 3232-7842/3232-7843.</p> <p>CONSULTOR- de vendas. SINE oferece. F: 3232-7842/3232-7843.</p> <p>COZINHEIRO- geral. SINE oferece. F: 3232-7842/3232-7843.</p> <p>CUIDADOR- De idosos. SINE oferece. F: 3232-7842/3232-7843.</p> <p>DIGITADOR - SINE oferece. F: 3232-7842/3232-7843.</p> <p>ENCARREGADO- de manutenção. SINE oferece. F: 3232-7842/3232-7843.</p> <p>ENFERMEIRO- SINE oferece. F: 3232-7842/3232-7843.</p> <p>ESTILISTA- SINE oferece. F: 3232-7842/3232-7843.</p> <p>ESTOFADOR DE MÓVEIS. SINE oferece. F: 3232-7842/3232-7843.</p> <p>FISCAL - De loja. SINE oferece. F: 3232-7842/3232-7843.</p> <p>GERENTE- de vendas. SINE oferece. F: 3232-7842/3232-7843.</p> <p>LAVADOR- de automóveis. SINE oferece. F: 3232-7842/3232-7843.</p> <p>MANICURE- SINE oferece. F: 232-7845.</p> <p>MARCENEIRO- SINE oferece. F: 3232-7842/3232-7843.</p> <p>MECÂNICO- Eletricista de aut. SINE oferece. F: 232-7845.</p> <p>OPERADOR - de caixa. SINE oferece. F: 3232-7842/3232-7843.</p>	

4.1	Oferta de Trabalho
<p>PASTELEIRO- SINE oferece. F: 3232-7842/3232-7843.</p> <p>PINTOR- de letreiros. SINE oferece. F: 3232-7842/3232-7843.</p> <p>PINTOR - Industrial. SINE oferece. F: 3232-7842/3232-7843.</p> <p>POLIDOR- De automóveis. SINE oferece. F: 3232-7842/3232-7843.</p> <p>PORTEIRO- SINE oferece. F: 3232-7842/3232-7843.</p> <p>PROFESSOR DE INGLÊS- SINE oferece. F: 232-7845.</p> <p>PROFESSOR DE MATEMÁTICA NO ENSINO MÉDIO- SINE oferece. F: 3232-7842/3232-7843.</p> <p>RECEPCIONISTA- atendente. SINE oferece. F: 3232-7842/3232-7843.</p> <p>RECEPCIONISTA- De hotel. SINE oferece. F: 3232-7842/3232-7843.</p> <p>RECUPERADOR- de crédito. SINE oferece. F: 3232-7842/3232-7843.</p> <p>REPRESENTANTE- comercial autônomo. SINE oferece. F: 3232-7842/3232-7843.</p> <p>SECRETÁRIA EXECUTIVA - SINE oferece. F: 3232-7842/3232-7843.</p> <p>SERRALHEIRO- de terra. SINE oferece. F: 3232-7842/3232-7843.</p> <p>SOLDADOR - SINE oferece. F: 3232-7842/3232-7843.</p> <p>TÉCNICO- de telefonia. SINE oferece. F: 3232-7842/3232-7843.</p> <p>TÉCNICO- em manutenção de equipamentos de informática. SINE oferece. F: 3232-7842/3232-7843.</p>	

4.1	Oferta de Trabalho
<p>TÉCNICO- Em segurança no trabalho. SINE oferece. F: 3232-7842/3232-7843.</p> <p>TORNEIRO MECÂNICO- SINE oferece. F: 3232-7842/3232-7843.</p> <p>VENDEDOR- de serviços. SINE oferece. F: 3232-7842/3232-7843.</p> <p>VENDEDOR- Praticista. SINE oferece. F:3232-7842/3232-7843.</p> <p>SINE OFERECE VAGAS PARA DEFICIENTES- auxiliar de contabilidade, auxiliar de enfermagem, auxiliar de limpeza, operador de microcomputador, professor de matemática no ensino medio. F: 3232-7842/3232-7843.</p> <p>EMPRESA AMERICANA BILIONÁRIA - recém chegada em Natal. Trabalha com matéria prima da Amazonia. Seleciona pessoas empreendedoras para seu quadro de Expansão. Possibilidade de ganhos de R\$ 300,00 a R\$ 800,00 por semana. NÃO É VENDAS! F.8802-0370/8883-0177 9920-7090/9423-3550</p> <p>PRECISA-SE DE COZINHEIRA- e GARÇOM com experiência. F: 9409-3136</p> <p>PESCADA DA CRUZ CONTRATA AUX CONTABIL -com experiência em faturamento e financeiro. F:3643-2031/3643-2408</p> <p>PRECISA-SE - CAMAREIRA que more na Redinha ou imediações. Tr. Azzaro Motel F.3224-2477.</p> <p>EMPRESA AMERICANA BILIONÁRIA - recém chegada em Natal. Trabalha com matéria prima da Amazonia. Seleciona pessoas empreendedoras para seu quadro de Expansão. Possibilidade de ganhos de R\$ 300,00 a R\$ 800,00 por semana. NÃO É VENDAS! F.8802-0370/8883-0177 9920-7090/9423-3550</p>	

4.2	Procura por Trabalho
<p>URGENTE! Precisa-se de PROFESSORA INFANTIL. Ligar: 3213-1117/8824-6716</p> <p>PRECISA-SE DE OPERADORA - de Máquina de brapo e Auxiliar de Costura com experiência. F:3613-1229</p> <p>PROCURO EMPREGO DOMÉSTICA -na Zona Sul. 9166-7281</p> <p>TÉCNICA EM ENFERMAGEM- especializada em cuidar de idosos. F.8833-6663/9136-2903</p> <p>FAÇO INSTALAÇÃO HIDRÁULICA. Parte Elétrica, telhado colonial, reboco Paulista, colocação de azulejo e pisos, Alvenaria, Pinturas em geral, obra do início ao Término. Tenho bastante experiência. Tr. Davisla. F:8809-9150/3661-7075</p> <p>PROCURO EMPREGO-AUXILIAR SERV. GERAIS. Tenho experiência como Barman.3653-9363.</p> <p>PROCURO-empraga de Massagista. Tel.9185-9340.</p> <p>ENFERMEIRO EXPERIENTE- A DOMICÍLIO. Experiência! 1º socorros, sondas,feridas! Princ. dosas. Boas Referências. F:3222-7166/8855-6933</p> <p>OFEREÇO-ME - P/ trabalhar com motorista particular ou caminhão. Experiência comprovada. F: 8849-9853/8807-2986.</p>	

4.2	Procura por Trabalho
<p>PROCURO EMPREGO DOMÉSTICA -na Zona Sul. 9166-7281</p> <p>TÉCNICA EM ENFERMAGEM- especializada em cuidar de idosos. F.8833-6663/9136-2903</p> <p>FAÇO INSTALAÇÃO HIDRÁULICA. Parte Elétrica, telhado colonial, reboco Paulista, colocação de azulejo e pisos, Alvenaria, Pinturas em geral, obra do início ao Término. Tenho bastante experiência. Tr. Davisla. F:8809-9150/3661-7075</p> <p>PROCURO EMPREGO-AUXILIAR SERV. GERAIS. Tenho experiência como Barman.3653-9363.</p> <p>PROCURO-empraga de Massagista. Tel.9185-9340.</p> <p>ENFERMEIRO EXPERIENTE- A DOMICÍLIO. Experiência! 1º socorros, sondas,feridas! Princ. dosas. Boas Referências. F:3222-7166/8855-6933</p> <p>OFEREÇO-ME - P/ trabalhar com motorista particular ou caminhão. Experiência comprovada. F: 8849-9853/8807-2986.</p> <p>PRECISA-SE - CAMAREIRA que more na Redinha ou imediações. Tr. Azzaro Motel F.3224-2477.</p> <p>EMPRESA AMERICANA BILIONÁRIA - recém chegada em Natal. Trabalha com matéria prima da Amazonia. Seleciona pessoas empreendedoras para seu quadro de Expansão. Possibilidade de ganhos de R\$ 300,00 a R\$ 800,00 por semana. NÃO É VENDAS! F.8802-0370/8883-0177 9920-7090/9423-3550</p>	

4.2	Procura por Trabalho
<p>URGENTE! Precisa-se de PROFESSORA INFANTIL. Ligar: 3213-1117/8824-6716</p> <p>PRECISA-SE DE OPERADORA - de Máquina de brapo e Auxiliar de Costura com experiência. F:3613-1229</p> <p>PROCURO EMPREGO DOMÉSTICA -na Zona Sul. 9166-7281</p> <p>TÉCNICA EM ENFERMAGEM- especializada em cuidar de idosos. F.8833-6663/9136-2903</p> <p>FAÇO INSTALAÇÃO HIDRÁULICA. Parte Elétrica, telhado colonial, reboco Paulista, colocação de azulejo e pisos, Alvenaria, Pinturas em geral, obra do início ao Término. Tenho bastante experiência. Tr. Davisla. F:8809-9150/3661-7075</p> <p>PROCURO EMPREGO-AUXILIAR SERV. GERAIS. Tenho experiência como Barman.3653-9363.</p> <p>PROCURO-empraga de Massagista. Tel.9185-9340.</p> <p>ENFERMEIRO EXPERIENTE- A DOMICÍLIO. Experiência! 1º socorros, sondas,feridas! Princ. dosas. Boas Referências. F:3222-7166/8855-6933</p> <p>OFEREÇO-ME - P/ trabalhar com motorista particular ou caminhão. Experiência comprovada. F: 8849-9853/8807-2986.</p> <p>PRECISA-SE - CAMAREIRA que more na Redinha ou imediações. Tr. Azzaro Motel F.3224-2477.</p> <p>EMPRESA AMERICANA BILIONÁRIA - recém chegada em Natal. Trabalha com matéria prima da Amazonia. Seleciona pessoas empreendedoras para seu quadro de Expansão. Possibilidade de ganhos de R\$ 300,00 a R\$ 800,00 por semana. NÃO É VENDAS! F.8802-0370/8883-0177 9920-7090/9423-3550</p>	

4.2	Procura por Trabalho
<p>URGENTE! Precisa-se de PROFESSORA INFANTIL. Ligar: 3213-1117/8824-6716</p> <p>PRECISA-SE DE OPERADORA - de Máquina de brapo e Auxiliar de Costura com experiência. F:3613-1229</p> <p>PROCURO EMPREGO DOMÉSTICA -na Zona Sul. 9166-7281</p> <p>TÉCNICA EM ENFERMAGEM- especializada em cuidar de idosos. F.8833-6663/9136-2903</p> <p>FAÇO INSTALAÇÃO HIDRÁULICA. Parte Elétrica, telhado colonial, reboco Paulista, colocação de azulejo e pisos, Alvenaria, Pinturas em geral, obra do início ao Término. Tenho bastante experiência. Tr. Davisla. F:8809-9150/3661-7075</p> <p>PROCURO EMPREGO-AUXILIAR SERV. GERAIS. Tenho experiência como Barman.3653-9363.</p> <p>PROCURO-empraga de Massagista. Tel.9185-9340.</p> <p>ENFERMEIRO EXPERIENTE- A DOMICÍLIO. Experiência! 1º socorros, sondas,feridas! Princ. dosas. Boas Referências. F:3222-7166/8855-6933</p> <p>OFEREÇO-ME - P/ trabalhar com motorista particular ou caminhão. Experiência comprovada. F: 8849-9853/8807-2986.</p> <p>PRECISA-SE - CAMAREIRA que more na Redinha ou imediações. Tr. Azzaro Motel F.3224-2477.</p> <p>EMPRESA AMERICANA BILIONÁRIA - recém chegada em Natal. Trabalha com matéria prima da Amazonia. Seleciona pessoas empreendedoras para seu quadro de Expansão. Possibilidade de ganhos de R\$ 300,00 a R\$ 800,00 por semana. NÃO É VENDAS! F.8802-0370/8883-0177 9920-7090/9423-3550</p>	

3.1

Fabricantes

Ford

3.2

Motos

Fabricantes

Honda

3.3

Peças e Serviços

Aluguel

4

TRABALHO E FORMAÇÃO PROFISSIONAL

4.1 Oferta de Trabalho

4.2 Procura por Trabalho

4.3 Formação Profissional

5

CASA & SERVIÇOS

5.1 Construção e Reforma

- Construção
- Decoração
- Manutenção
- Piscina
- Popos
- Serviços de Manutenção

5.2 Educação e Ensino

- Aulas Particulares
- Cursos e Escolas
- Transporte Escolar

5.3 Moda, Vestuário e Beleza

- Acadêmias
- Acessórios
- Ateliê de Costura
- Cosméticos e Perfumes
- Estética
- Ótica
- Message Terapêutica
- Saio e Cabeleireiro
- Vestuário

5.4 Pet Shop

- Animais
- Clínicas Veterinárias
- Serviços

5.5 Saúde

- Auxiliar de Enfermagem
- Hospitais e Clínicas
- Médicos
- Oncologia
- Outras Especialidades
- Planos de Saúde
- Produtos e Equipamentos
- Psicologia
- Terapias

5.6 Serviços para o Lar

- Cestas e Presentes
- Comas e Bebês
- Decoração e Antiquidades
- Eletrodomésticos e Utensilios
- Estrega em Domicilio
- Festas
- Lavanderia
- Marmitta
- Móveis e Estofados
- Plantas e Jardins
- Serviços de Mensagem
- Diversos

5.7 Serviços Profissionais

- Advocacia
- Arquitetura
- Contador
- Creche e Berçário
- Detetive
- Digitação
- Eletricista
- Encanador
- Engenharia
- Especializados
- Limpeza
- Mudança

5.8 Som e Imagem

- Assistência Técnica
- Fotografia e Filmagem
- Discos, Fitãs, CD's e DVD's
- Som
- TV e Games

5.9 Diversos

5.1

Construções e reformas

Construções

MADEIREIRA - E MARCENARIA NOVA UNIÃO. BR-101 frente ao retorno p/Aeroporto lado direito. www.madeireiranovunia.com.br madeireiranovunia.com.br/9943-5340.

5.2

Educação e Ensino

Aulas Particulares

PINTURA ESPECIAL - pintor.mnatal.com.br

PINTURA ESPECIAL - pintor.mnatal.com.br

5.3

Moda, Vestuário e Beleza

Massagem terapeúica

MASSAGENS RELAXANTES - e depliação masculina e feminina. F:3206-7504/8809-4443

PROMOCÃO IMPERDÍVEL - Massagens. F:8807-9385

5.4

Peças e Serviços

Para o Lar

Cestas e Presentes

DETALHES CESTAS - Café da manhã, lanche, chocolate, vinhos e queijos. 3216-2923/8864-0531

PIRANGI CESTAS - PROMOCÃO DIA DAS MÃES! F: 3207-0353/207-4194/9117-8933/8891-1006

CESTAS DOÇURA-presente a pessoa amada com belas cestas de café. Encomendas c/antecedência. 3611-2895/3222-5326/ 9976-1611/8897-1422

OLGA CESTAS - Presente a quem você ama com uma linda cesta de café da manhã. Reserve já a sua! F:3208-7742

DR MENSAGENS- Cestas e Flores. F:3605-0509/9152-9031.

K&V MENSAGEM -Grande PROMOCÃO PARA DIA DAS MÃES de c