



REVISTA DA PREFEITURA DO NATAL

Distribuição gratuita

NATAL

ano 1 | nº 2 | julho de 2009

da Gente

PARQUE DA CIDADE

Últimos ajustes para a reabertura

Pág. 14

CASAS DE PASSAGEM

Lares para crianças em situação de risco

Pág. 16

NATAL E LISBOA

Cidades promovem intercâmbio turístico

Pág. 18

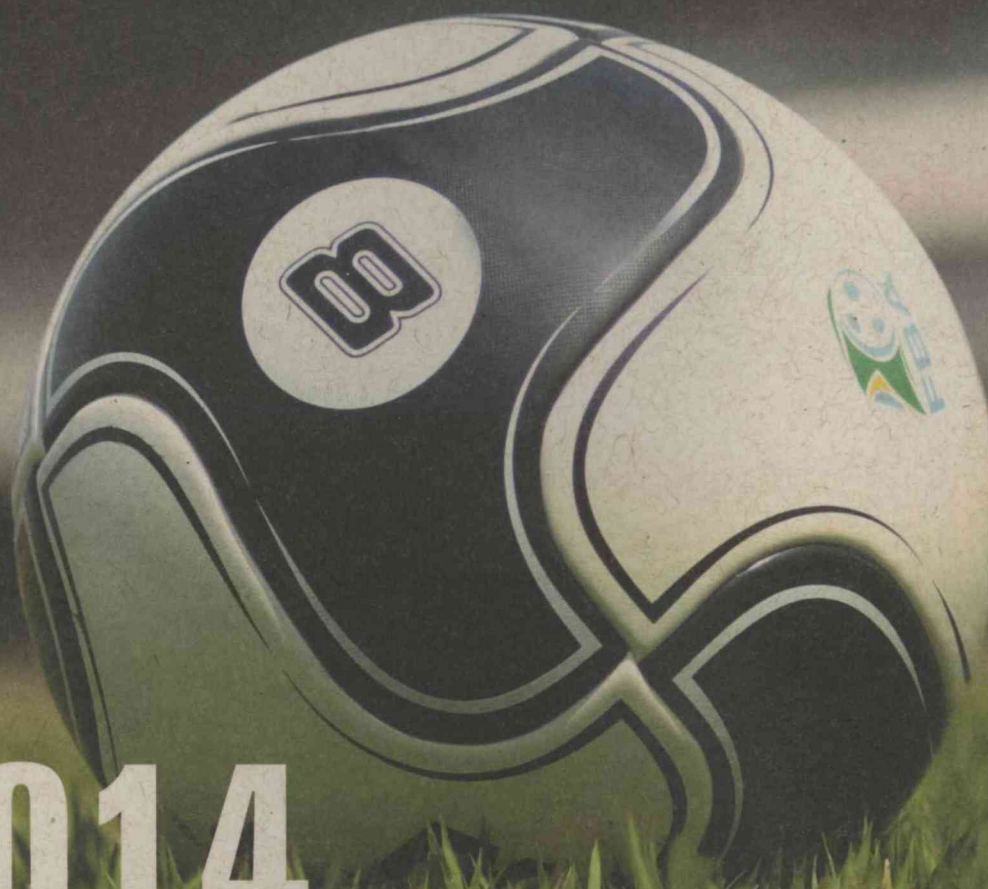

COPA 2014

Conheça detalhes do projeto que vai preparar o município para sediar o Mundial pág. 10



**TEM HORA QUE O MEIO AMBIENTE
PEDE SOCORRO E MUITA GENTE**

NÃO PERCEBE



ART&C

A diferença de Natal para as outras cidades pode ser resumida assim: em outros lugares, as pessoas apenas moram. Em Natal, elas vivem. E viver em Natal é ter o privilégio de poder ir trabalhar, respirando a natureza pelo caminho. Mas nem tudo é para sempre. Por isso, pensando no amanhã, a Prefeitura já tem feito a sua parte para salvar o meio ambiente. São ações que contribuem para a recuperação e a preservação das áreas verdes públicas e incentivam o desenvolvimento sustentável do turismo. Ações possíveis graças ao comprometimento dos natalenses, que decidiram se unir ao poder público e também ajudar nesta luta. Um compromisso de todos, porque a cidade é da gente.

**AÇÕES DA PREFEITURA
PARA O MEIO AMBIENTE**

Plano de Arborização de Natal • Inventário Florístico • Coleta Seletiva • Recepção de Resíduos Perigosos • Compensação Ambiental Via Carbono • Programa Adote o Verde.

www.natal.rn.gov.br



PREFEITURA DO

NATAL

Cidade da Gente

A cidade da gente na Copa de 2014

A disputa foi acirrada e a vitória comemorada com muita alegria pelos natalenses na praia de Ponta Negra no histórico 31 de maio passado, data em que Natal foi escolhida como uma das 12 sedes da Copa do Mundo de 2014. Daqui a exatos cinco anos, a nossa cidade vai receber os jogos do maior evento esportivo da terra e, para isso, a administração municipal, em parceria com os governos estadual e federal, realizará uma verdadeira revolução urbanística. É sobre essa revolução - e principalmente os compromissos assumidos com a Federação Internacional de Futebol (Fifa) - que trata a reportagem de capa dessa segunda edição de *Natal da Gente*. Nossa equipe se debruçou sobre as 500 páginas do relatório que o Comitê Organizador do Projeto Natal apresentou à Fifa e responde às principais dúvidas sobre o que vai mudar na cidade. A maior mudança física ocorrerá onde hoje está o estádio Machadão, que dar lugar à Arena das Dunas. Tudo o que você precisa saber de mais importante sobre a Copa 2014 em Natal está na reportagem que começa na página 10. Boa leitura e até a próxima edição, que circulará no mês de agosto!

Jean Valério Damasceno
Paulo Araújo



Natalenses comemoram a escolha de Natal como uma das doze sedes da Copa do Mundo de 2014 na praia de Ponta Negra: alegria e expectativa com relação as mudanças estruturais pelas quais a cidade vai passar nos próximos cinco anos

CARTAS	
Opinião dos leitores	05
GESTÃO	
Notas sobre as secretarias	06
ENTREVISTA	
Gabriel Chalita	08
REPORTAGEM DE CAPA	
A copa é da gente	10
SEMURB	
O parque da cidade	14
MEIO AMBIENTE	
Prioridade	15
SEMTAS	
As casas de passagem	16
TURISMO	
Natal em Lisboa	18
SECOM	
Video bilíngue	20
URBANA	
Os pontos verdes	21
STTU	
O passe livre	22
HABITAÇÃO	
Cadastro on-line	23
ADMINISTRAÇÃO	
As novas diretrizes	24
TRIBUTAÇÃO	
Aumento da arrecadação	25
SEMSUR	
O fim da pirataria	26
SAÚDE	
Dengue diminui 90%	27
CAPITANIA	
O São João na Ribeira	28
O FATO E A FOTO	
François d'Agay em Natal	30



Micarla de Sousa - Prefeita
Paulinho Freire - Vice-Prefeito
Secretaria Municipal de Comunicação Social
Jean Valério Damasceno - Secretário
Paulo Araújo - Secretário Adjunto

EXPEDIENTE

REVISTA NATAL DA GENTE

EDIÇÃO

Alan Oliveira
alanso@terra.com.br
imprensa@natal.m.gov.br

REPORTAGEM

Anna Karinna Castro, Bruno Araújo, Conceição Almeida, Cristiane Macedo, Daniela Oliveira, Danielle Muniz, Dionísio Outeda, Flávia Urbano, Lorena Gurgel, Luciano Kleiber, Margareth Martins, Mariele Araújo, Marina Lino, Rosinaldo Vieira, Suelen Lobato e Washington Rodrigues

FOTOGRAFIA - Canindé Soares e Arquivo Secom

PRODUÇÃO - Renato Souza
TIRAGEM - 30.000 exemplares

FALE CONOSCO 3232-8858

PREFEITURA DO NATAL
Rua Ulisses Caldas, 81, Centro,
59025-090, Natal, RN.

Opinião dos leitores

A primeira edição da revista *Natal da Gente*, lançada em abril, recebeu mensagens de felicitações de leitores de diversos estados brasileiros. Abaixo um resumo da correspondência. Por questão de espaço, os textos foram editados.

"Agradeço pela presteza e atenção de enviar-nos exemplar da revista *Natal da Gente*, aproveitando para parabenizá-los, juntamente com a sua equipe da Secretaria de Comunicação Social da Prefeitura de Natal, pelo brilhante trabalho. Torcemos para que consigam os resultados esperados de comunicação pública com a continuidade desse e de outros canais de divulgação."

IVO GALLINDO, Secretário Municipal de Comunicação de Boa Vista, Roraima



"Recebi e agradeço a primeira edição de *Natal da Gente*. Gostaria de parabenizá-los pelo trabalho e iniciativa pioneira entre as prefeituras brasileiras."

MARCUS VINICIUS SINVAL,
secretário executivo
de Comunicação da
Prefeitura de São Paulo

"Acabei de ler a revista *Natal da Gente* e escrevo para dizer que, além de muito bonita, ela tem uma qualidade editorial excelente."

SILVIA CANDAL,
Gerente de Comunicações
da Editora Abril, São Paulo

"É com entusiasmo que acompanho o excelente trabalho de comunicação que a cidade está fazendo na atual gestão. Parabéns à Secretaria e a todos os envolvidos neste projeto! Forte abraço."

THIAGO NUNES LYRA,
São Paulo

"A revista *Natal da Gente* tem um texto precioso. É interessante acompanhar a tentativa da Prefeitura de Natal em fazer jornalismo público de qualidade."

LEONARDO COUTINHO,
Salvador



"Recebi hoje a revista da Prefeitura de Natal. Gostei muito de obter informações dessa capital e torço para que tudo aí esteja a correr bem."

ANTÔNIO ALBERTO PRADO,
São Paulo

"Acabei de receber a revista. Gosto muito de Natal! Parabéns!"

CRISTINA AMORIM,
São Paulo

"Recebi com muita satisfação a revista *Natal da Gente*, da Secom de Natal. De excelente qualidade editorial, muito informativa e de muito bom gosto. Vocês estão de parabéns! Um grande abraço"

ANDRÉIA BARROS,
editora chefe da revista Nordeste,
João Pessoa, Paraíba

"Recebi hoje a revista *Natal da Gente* e quero cumprimentá-los pelo belíssimo trabalho de edição e a excelente qualidade gráfico-visual. Um forte abraço"

EDWARD PIMENTA,
Gerente de Treinamentos
da Editora Abril, São Paulo



GESTÃO

O QUE ACONTECE NA PREFEITURA

Editado por Alan Oliveira

400 PAULISTAS

Desde 6 de junho, dois voos charteres partindo de São Paulo trazem 200 turistas paulistas para desfrutar, por uma semana, das belezas naturais da capital potiguar. O estado continua sendo o maior polo emissor de turistas para Natal. A iniciativa, firmada depois de uma solicitação feita pela prefeita Mícarla de Sousa ao diretor comercial da TAM Viagens, Sílvio Ferraz, faz parte das medidas para aquecer o setor turístico na cidade às vésperas das férias escolares de julho.

TARIFAS DE ÔNIBUS

A Prefeitura e os empresários do setor de transporte público chegaram a um entendimento pacífico sobre a questão da revisão tarifária, em debate por força do Termo de Ajustamento de Conduta (TAC) assinado em 2007, na gestão passada. “O momento é inoportuno”, lembrou a prefeita. “Compreendemos os argumentos expostos pela Prefeitura e vamos fazer a nossa parte. Ganharemos tempo para investir mais na modernização da frota”, garantiu o empresário Luiz Flor. A população pode ficar tranquila. Não haverá reajuste no momento.



CIDADE SUSTENTÁVEL

Iniciativa de sucesso em outras cidades do país para proporcionar melhor qualidade de vida, o programa Natal Cidade Sustentável foi criado no encerramento do I Enlvisa – Encontro Latino-Americano de Vigilância Sanitária, em maio. O projeto vai ser implantado na Cidade da Esperança e em breve se estenderá aos outros distritos.



Maquete da Praça do Natal, a ser erguida no bairro de Mirassol: projeto vencedor é de arquiteto de Manaus

A PRAÇA DO NATAL

O arquiteto Eduardo Quintella Florêncio, de Manaus (AM), foi o vencedor do Concurso Público de Arquitetura para a Praça do Natal, promovido em parceria com o Instituto de Arquitetos do Brasil. O projeto escolhido, inspirado nas dunas da cidade e no morro do Careca, foi contemplado com o prêmio de R\$ 40 mil e vai ser erguido dentro de um ano no bairro de Mirassol.

HOMENAGEM A MISS BRASIL

Funcionária da Secretaria Municipal de Educação, a potiguar Larissa Costa foi eleita Miss Brasil 2009 em maio. Na volta à cidade, Larissa foi homenageada pela prefeita Mícarla de Sousa, no Salão Nobre do Palácio Felipe Camarão. A Miss recebeu uma placa por sua atuação no setor administrativo do Centro Municipal de Referência em Educação Aluizio Alves (Cemure) e na ocasião recebeu o carinho dos funcionários da SME. “É muito emocionante voltar e ser recebida com muito carinho por todos do meu estado. Minha responsabilidade aumentou. Agora represento todos os brasileiros. Darei o melhor de mim no Miss Mundo”.



DADOS SOBRE NATAL

A Semurb lançou em maio as publicações Natal Vista do Céu e Anuário Natal 2009. A primeira serve para trabalhar o planejamento urbano e ambiental da cidade e a segunda é uma fonte de pesquisa sobre cultura, história, turismo, aspectos econômicos e estruturais dos bairros. Cada volume saiu com uma tiragem inicial de 5 mil exemplares.

TEM QUE MALHAR

A primeira Academia da Terceira Idade de Natal funciona há dois meses na Praça Augusto Leite, no Tirol, oferecendo equipamentos de ginástica e musculação a mais de 100 usuários por dia. Durante a inauguração, o espaço foi adotado, dentro do programa Adote o Verde, pelo Sindicato da Construção Civil do RN (Sinduscon/RN). As próximas academias serão instaladas na praça Aluizio Alves, na Cidade da Esperança, e no Espaço Jesiel Figueiredo, na zona Norte. A academia do Tirol fica à disposição dos praticantes das 5h30 às 8h30 e das 17h às 20h.

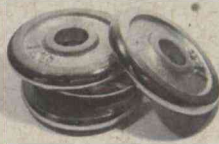

ARTE CONTRA DENGUE

Três alunos da rede municipal de ensino venceram o concurso de cartazes "Viver Feliz é Viver sem Dengue". A iniciativa foi promovida dentro das ações de combate à dengue que a Prefeitura desenvolve por meio das secretarias de Saúde e Educação.

ACESSO A UNIVERSIDADE

A Prefeitura assinou convênios com universidades e faculdades particulares que irão beneficiar, com descontos de 50% na mensalidade, cerca de 6 mil alunos que tenham concluído o ensino médio nas escolas da rede pública natalense e queiram cursar o ensino superior. As bolsas de estudo para os cursos de graduação, graduação tecnológica ou cursos sequenciais de educação específica serão concedidas graças a um regime de compensação tributária, no qual a instituição de ensino superior poderá deduzir o valor do Imposto sobre Serviços de Qualquer Natureza (ISS). Pelo menos 2.400 estudantes já estão encaminhados para as universidades dentro do programa.



O MELHOR DO BRASIL

A revista Brasil Travel News escolheu Natal como o melhor destino turístico do país. A cerimônia de premiação d'Os Dez Mais do Turismo ocorreu no Tivoli Mofarrej Hotel, em São Paulo. Natal foi tema da decoração e a culinária potiguar fez parte do cardápio da noite. O evento reuniu imprensa, autoridades públicas e lideranças empresariais do setor para homenagear, por mérito profissional, o sucesso alcançado por 30 agraciados em 10 categorias. Na ocasião, a prefeita Micarla fez a entrega do prêmio de personalidade turística do ano ao ministro do Turismo, Luiz Barreto. Em seu discurso, o ministro elogiou Natal e revelou que em julho fará uma visita à capital potiguar.

DECISÃO JUDICIAL

O Tribunal Regional Federal (TRF) da 5ª Região, em Recife, determinou a reinclusão da Companhia de Serviços Urbanos de Natal (Urbana) no Programa de Recuperação Fiscal (Refis), do Governo Federal.

SEGURANÇA PÚBLICA

De 27 a 30 de agosto, Natal vai se fazer presente na I Conferência Nacional de Segurança Pública (Conseg), promovido pelo Ministério da Justiça, em Brasília. Em maio foram escolhidos os representantes municipais numa etapa local.

Número do mês

73%

É o percentual de aprovação da atual gestão.

Fonte: Índice

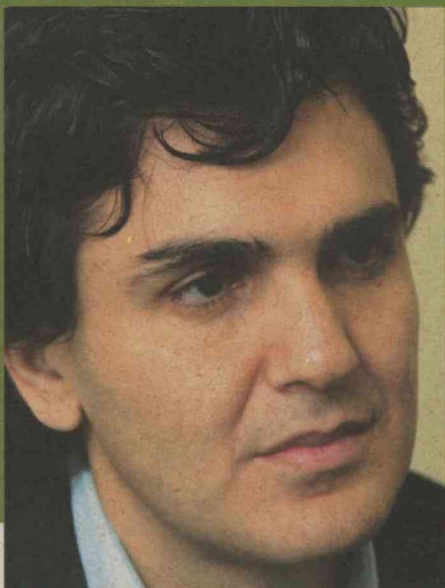

TODO PROFESSOR DEVE SER UM LÍDER

A Prefeitura, por meio da Secretaria Municipal de Educação, deve instigar. O gestor precisa ser um animador e o professor, por sua vez, atua como um líder. A lição pode parecer simplista, mas vem de um educador e ex-secretário que conseguiu transformar a qualidade do ensino em São Paulo, o maior estado do Brasil. Escritor, apresentador de rádio e televisão e vereador mais votado do país, Gabriel Chalita argumenta nas palestras e nos encontros com professores que promove que a SME tem o papel de incentivar. No entanto,

Por Flávia Urbano

Natal da Gente - Em Natal, as escolas e centros de educação infantil funcionam como unidades financeiras autônomas. Como o senhor interpreta essa autonomia?

Gabriel Chalita - Eu acho ótimo, até porque é isso que diz a Constituição Federal, na Lei de Diretrizes e Bases e muitos lugares ainda não fazem isso. Quanto mais a Prefeitura confiar nas escolas, quanto mais os pais participarem, melhor vai ser a escola. A Prefeitura não pode ocupar o espaço da família e dos educadores. O papel dela é instigar, incentivar e saber que quem faz o dia a dia da escola é quem está lá. E quem está na escola são os educadores, os alunos e as famílias.

Como deve agir um diretor?

GC - O diretor tem que ser um animador. A palavra animador vem de alma, de quem dá a alma. Ele tem que ter a consciência de que é um líder na escola. E como líder precisa envolver a todos. É ele que incentiva os professores, que acolhe os alunos, que percebe os problemas que o seu corpo docente ou discente tem, que traz a famí-

lia para que todos participem do processo sagrado de educar.

Pesquisas apontam que a diferença na qualidade entre escolas privadas públicas está na participação da família. Como atrair os pais?

GC - Com criatividade. Chamar a família só para reuniões não funciona. Ensinar a cozinhar, fazer campeonatos esportivos, criar corais, cursos, abrir escola no fim de semana, tudo isso ajuda a criar um

por melhor que sejam as escolas sob o ponto de vista físico em Natal, o que melhora a qualidade é a formação do professor. A alma do processo educativo é o professor. E a prefeita tem essa visão. Isso demora um pouco a se concretizar. Eu acho que é um desafio complexo, de fazer com que os professores sejam mais preparados, que eles estudem mais, que eles tenham mais eficiência nessa relação de ensino/aprendizagem com seus alunos. O primeiro foco



UM DIRETOR TEM QUE SER UM ANIMADOR. A PALAVRA ANIMADOR VEM DE ANIMA, QUE DÁ A ALMA. COMO LÍDER, ELE PRECISA ENVOLVER A TODOS"

ambiente onde pais, mães, tios, primos e demais membros da família tenham o ensino dos seus filhos como uma prioridade.

Natal paga o Piso Nacional dos Professores, algumas escolas possuem estrutura física modelo, mas ainda é a capital lanterna no IDEB. Onde falhamos e o que pode ser feito?

GC - Eu tenho muito respeito pela prefeita Micarla, principalmente porque ela tem uma meta em tudo o que faz: buscar a qualidade. E,

é o professor. O segundo foco é fazer com que o aluno fique realmente mais tempo na escola.

A prefeita Micarla de Sousa tem buscado exemplos de bons projetos em outros estados. Da experiência do senhor como secretário de Educação do Estado de São Paulo, que projeto aconselharia a prefeita a desenvolver nessa área?

GC - Bom, primeiro a formação de professores. Ela precisa investir cada vez mais na formação de pro-



TODAS AS PESSOAS, PRINCIPALMENTE OS PROFESSORES, PRECISAM, ANTES DE MAIS NADA, GOSTAR MUITO DO QUE FAZEM

defende, quem faz o dia a dia da escola são os educadores, os alunos e as famílias. Nessa entrevista, concedida durante o lançamento do livro *Carta Entre Amigos*, escrito em parceria com Padre Fábio de Melo, Gabriel Chalita conta como a formação dos professores e a participação da família no cotidiano escolar é importante para alavancar a qualidade do ensino, além de se abrir as escolas aos fins de semana e adotar um calendário no qual as crianças e adolescentes estudem em tempo integral.



fessores. Depois, abrir as escolas nos fins de semana, levar as famílias para a escola, desenvolver projetos sociais dentro da escola. E abrir todas as unidades de ensino em tempo integral.

Por que isso é tão importante?

GC - Para mim, isso é muito claro como educador: os filhos de classe média, de classe alta, mesmo que não estejam estudando em escola de tempo integral, eles estudam o dia inteiro. Porque eles fazem aula de espanhol, de inglês, praticam esportes. Na classe baixa, não. O que eles têm é a escola e nada além do que isso. Acho de fundamental importância investimento nesse maior tempo na escola.

E o currículo, deve mudar?

GC - Sem dúvida. Isso significa a melhoria do currículo também, uma discussão junto com os professores para que se construa um currículo que ajude o aluno a resolver melhor os seus problemas. E, aos poucos, - no Brasil isso vai demorar ainda - uma mudança na

estrutura da própria sala de aula. Hoje, a gente tem crianças que não têm paciência de aprender porque o processo de relação ensino/aprendizagem é muito distante da vida delas. Hoje, a criança é muito controle remoto, muito rápida. E a gente tem professor falando e crianças ouvindo ainda. Eu sonho com uma sala de aula com estações e não com cadeiras. Que alunos façam coisas diferentes ao mesmo tempo.

O senhor é apresentador de programas de rádio e de televisão e possui um modo muito especial de comunicação, sobretudo com os jovens. Que dicas daria para o professor tornar suas aulas mais atrativas e melhorar o ambiente escolar?

GC - Eu acho que a primeira dica é gostar do que faz. Uma vez perguntaram a Paulo Freire, nos Estados Unidos, se ele poderia resumir numa frase o que é ser um bom professor. Ele respondeu: um bom professor é aquele que gosta de viver. Então, eu digo aos professores: gostem de viver. Seu aluno

sente que o professor gosta dele, gosta de dar aula, já é um primeiro passo para que se diminuam relações complicadas de indisciplina, de desrespeito. A segunda questão é o professor ter a humildade de que ele precisa estudar. E estudar significa ler mais, mas também significa perguntar para o outro professor o que ele está fazendo. E a terceira questão é que o professor também se enxergue como um líder. Ele tem que imaginar que, a partir da atuação dele, pode ajudar a construir alunos mais equilibrados, mais felizes, ou mais problemáticos, mais desequilibrados. Eu digo muito aos professores: confie em você mesmo. O seu papel é essencial para a construção de uma geração mais saudável.

No seu último livro, fica evidente a importância de se ter amigos...

GC - Eu acho que, independente de todo o saber que acumulamos, nada pode substituir uma boa amizade. Seja nas escolas, no local de trabalho ou na nossa vida, nada funciona sem amigos.



OS PROFESSORES PRECISAM SE EXERGAR COMO LÍDERES. EU DIGO MUITO A TODOS ELES: CONFIEM MUITOS EM VOCÊS MESMOS"



Copa da gente

Com a escolha de Natal para sediar jogos do Mundial de 2014, a Prefeitura prepara um plano de medidas estruturantes que vai modernizar a cidade

Por Alan Oliveira

Natal conseguiu um feito inédito: sediar no mínimo três jogos e até partidas das Oitavas de Final da Copa do Mundo de 2014. A escolha da Federação Internacional de Futebol (Fifa) no histórico 31 de maio credenciou a cidade para organizar, com mais 11 capitais, o evento esportivo mais importante do mundo. A Copa, como todos sabemos, vai deixar um legado imensurável e mudar para sempre a cara da ci-

dade. São benefícios para o esporte, a economia e o turismo que vão muito além da simples derrubada do estádio Machadão e construção de um complexo esportivo (veja projeções ao longo dessa reportagem) escolhido por mais de 80% dos internautas do portal Uol como o mais bonito do Brasil.

PRIMEIRAS MEDIDAS

A vitória é sinônimo de trabalho. Assim foi tratada, desde a hora do anúncio pela gestão municipal, a responsabilidade de

conduzir o desafio com o evento e de cumprir o cronograma exigido pela Fifa. O complexo Arena das Dunas precisa estar pronto até o final de 2012, para sediar, no ano seguinte, a Copa das Confederações. Para isso, a prefeita Mícarla de Sousa criou o Comitê Gestor Municipal da Copa do Mundo de 2014, que irá trabalhar em parceria com o Comitê Executivo do Governo do Estado. Em reunião com os outros 11 prefeitos das capitais-sede, organizada pela Confederação Brasileira de Futebol (CBF) no Rio



Visão geral do Complexo das Dunas e comemoração da escolha de Natal pela Fifa em Ponta Negra durante festa organizada pela Prefeitura de Natal e Governo do Estado: parcerias vão garantir a realização do Mundial em 2014

de Janeiro, foram definidos prazos para o começo das licitações e definiu-se as principais datas do cronograma que vai deixar Natal pronta para ver a bola rolar. “O desafio é ainda maior a partir do anúncio”, reconheceu a chefe do executivo, acrescentando que “as obras estruturantes são muito importantes, mas o imprescindível é que a saúde, o transporte, a limpeza, a segurança, a educação e todos os setores da Prefeitura funcionem perfeitamente até 2014. O mundo todo olhará para nós”.

Passado o evento, a cidade de Natal passará a contar com uma nova infraestrutura urbana. O bairro de Lagoa Nova, onde hoje estão os estádios do Machadão, Machadinho e o Centro Administrativo terão uma nova configuração urbana (veja projeção arquitetônica acima). Depois dos jogos, o espaço sediará o Centro Administrativo Municipal e se transformará em espaço para convenções, eventos e hospedagem.

AS PRIORIDADES

Além dos projetos estruturantes que serão desenvolvidos e acompanhados pelo grupo composto pela Prefeitura e Governo do Estado, as melhorias do sistema viário e de transporte estão entre as prioridades. “O sistema viário é o primeiro grande nó a ser desatado. Nós precisamos melhorar o transporte coletivo e isso inclui a construção do veículo leve sobre trilhos (VLT). Mas, antes de tudo isso, precisamos preparar o cidadão natalense, com cursos técnicos e de idiomas para receber os visitantes”, diz a prefeita.

O vice-prefeito Paulinho Freire, que é o representante da Prefeitura do Natal junto ao Comitê Executivo do Governo do Estado, destacou a importância das parcerias para viabilizar a Copa do Mundo em 2014. “Vou intermediar o diálogo entre as duas instâncias e assegurar realmente o cumprimento dos prazos”, ressaltou.



Estamos quase lá

3 anos

Prazo para concluir as obras e sediar a Copa das Confederações

27 mil

É o número de leitos hoje

R\$ 3 bi

Previsão de gastos com obras em toda a cidade até 2014



Perspectiva interior do estádio Arena das Dunas: capacidade para acolher 45 mil torcedores na Copa



PRECISAMOS PREPARAR O NATALENSE COM CURSOS TÉCNICOS E DE IDIOMAS

O FUTURO DA CIDADE

A partir de agora, começam a ser desenvolvidos os principais projetos estruturantes para garantir que Natal receba bem a Copa do Mundo. Em agosto, a prefeitura divulgará um calendário de trabalhos. Um novo aeroporto será construído em São Gonçalo do Amarante, haverá uma reforma no de Parnamirim e novas avenidas (leia o tira-dúvidas à direita), pontes e viadutos surgirão ou serão melhorados para garantir que tor-

cedores do mundo inteiro venham a Natal, encantem-se com nossa cidade, vejam a bola rolar no nosso gramado. Tudo será feito para que a festa seja uma das mais bonitas e bem organizadas entre as doze capitais brasileiras. Daqui a um ano, a bola já terá rolado na África do Sul, país de contrastes para onde o evento da Fifa já trouxe melhorias significativas em todas as áreas. Temos, portanto, menos de três anos para deixar tudo pronto para a Copa de 2014.

Valores das obras

R\$ 300 mi

Valor da construção do novo estádio, o Arena das Dunas

R\$ 1,2 bi

Valor do investimento do complexo Arena das Dunas



Projeto do Centro Administrativo da Prefeitura de Natal e Governo do Estado estarão no complexo da Copa

Você sabia?

1. O que consta no projeto?

Área de entretenimento com centros administrativos estadual e municipal, shopping, arena, teatro, sistema viário imediato e centro de convenções.

2. Haverá desapropriação?

Não. A área pertence ao poder público.

3. Quando ocorrerá a licitação?

A Prefeitura de Natal vai organizar o processo até agosto.

4. De onde virá o dinheiro?

Os investimentos em infraestrutura serão com recursos públicos. Dos governos Federal, Estadual e Municipal.

5. Qual será o fluxo no aeroporto?

Passará dos atuais 1,5 milhão de passageiros/ano, para 2,5 milhões, além do início da operação do aeroporto de São Gonçalo, que terá capacidade para 5 milhões de passageiros.

6. Quanto será investido nos aeroportos?

No aeroporto de Parnamirim R\$ 18 milhões do orçamento do Infraero. No de São Gonçalo, mais de 400 milhões, de recursos públicos e privados.

7. Haverá novas vias urbanas para chegar ao estádio?

Haverá o prolongamento da Prudente de Moraes.

8. Haverá investimentos em novas vias, linhas de metrô e trem que cheguem ao aeroporto?

Haverá a implantação de novas linhas urbanas, estações de transferências e o VLT, veículo leve sobre trilhos, ligando todo o sistema viário da cidade com o aeroporto. Haverá o prolongamento de uma via de acesso (Av. Prudente de Moraes).

9. Quando serão iniciadas as obras? E quando serão concluídas?

O início será em 2010, com a conclusão até o final de 2012, para a cidade participar da Copa das Confederações.

10. Quem fará a manutenção do estádio após a Copa?

O grupo de empresários e investidores que participar da PPP (Parceria Público Privada).

Quase tudo pronto

Prefeitura faz últimos ajustes para reabrir unidade de conservação ambiental

Por Bruno Araújo

Um cartão postal. Essa é a imagem que sem tem do Parque da Cidade Dom Nivaldo Monte, localizado no prolongamento da av. Prudente de Moraes, entre os bairros de Cidade Nova e Candelária. Hoje, o traço do arquiteto Oscar Niemeyer presente no centro do monumento já faz parte da paisagem urbana da cidade e há um desejo coletivo dos natalenses em caminhar naquele espaço.

Embora tenha sido aberto à visitação no ano passado, a primeira Unidade de Conservação Ambiental do Município precisava de alguns ajustes, principalmente no elevador da torre que dá acesso à uma das vistas mais bonitas da cidade. No começo da gestão, a prefeita Micarla de Sousa determinou à Semurb

o levantamento e resolução dos principais problemas do parque.

TERRENOS PARTICULARES

De acordo com o secretário Kalazans Bezerra, foram detectadas algumas distorções que precisam ser urgentemente corrigidas. "Os problemas jurídicos relacionados à construção da obra também contribuíram para o atraso do pleno funcionamento do Parque", lembra Kalazans. Algumas partes foram edificadas em terrenos de particulares, o que dificulta, do ponto de vista legal, a emissão de Escrituração Pública do Parque da Cidade. A Procuradoria Geral do Município (PGM) está buscando soluções para essas questões.

Com os reparos que a Prefeitura está empreendendo com calma e dentro das normas técnicas de construção civil, o Parque da Cidade vai se tornar

uma referência em educação ambiental. O espaço será utilizado, para além de local apropriado para caminhadas e lazer, para promover diversos programas de educação ambiental, tais como Mamulengo no Parque, Baú Cênico Ambiental, Planeta "Em-Cena", Sábado Ecológico, além da Formação de Agentes Comunitários Ambientais para atuar em toda cidade.

AÇÃO EDUCATIVA

O Parque passará a receber caravanas de escolas que serão atendidas pelos diversos programas, oficinas, seminários e palestras a serem oferecidas no local. A biblioteca, por sua vez, terá um acervo de livros voltados para ecologia que será disponibilizado a toda a população. Professores de Educação Física ficarão disponibilizados para orientar exercícios físicos e caminhadas.

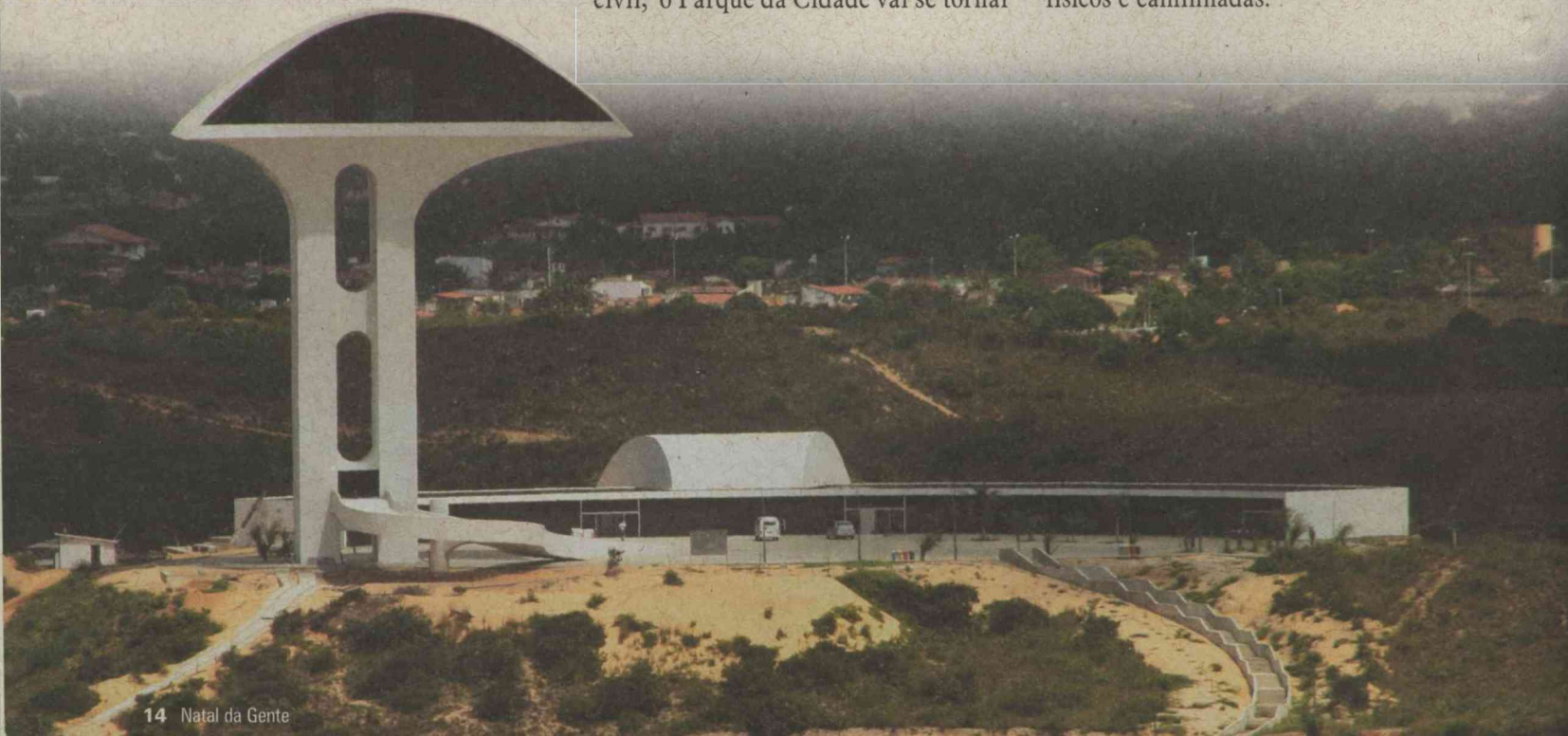



SEMANA DO MEIO AMBIENTE EM NATAL

Para manter a flora local preservada, um estudo das espécies nativas em fase de extinção está sendo feito a partir de um convênio assinado entre a Prefeitura e a Universidade Federal do Rio Grande do Norte (UFRN). O objetivo é catalogar, reproduzir e replantar essas espécies na área do Parque.

AÇÕES DA PREFEITURA

A Semov também fez um levantamento das pendências e problemas técnicos e deverá apresentar, nos próximos meses, um relatório conclusivo sobre o Parque da Cidade. A Semurb, por sua vez, orientou uma auditoria técnica e financeira para analisar os projetos, as obras executadas e a executar, os recursos financeiros pagos e aqueles necessários à conclusão das obras.

Nos próximos meses, os natalenses se encantarão - e terão segurança - para desfrutar o verde do Parque da Cidade.



**ESTRUTURALMENTE,
AINDA HÁ MUITOS PROBLEMAS E
DISTRORÇÕES NA CONSTRUÇÃO
QUE PRECISAM SER CORRIGIDOS**



Ações de preservação ambiental, tais como o replantio de mudas, foram ações constantes na semana verde

Meio ambiente é prioridade

Semana temática mobiliza cidadãos em diversos pontos e no maior shopping center da cidade

Por Mariele Araújo

O dever de todos a preocupação com o meio ambiente. Para ressaltar a importância do tema e definir ações para combater problemas, a Prefeitura do Natal promoveu a Semana do Meio Ambiente. No dia 1º de junho ocorreu o Seminário “Uma Semana para Decidir o seu Futuro”. O evento foi realizado no Auditório do Centro Municipal de Referência em Educação Aluizio Alves (CEMURE), com palestras voltadas para educadores.

Na abertura, foram assinados convênios na área ambiental, além da apresentação pelas secretarias dos programas e projetos ambientais desenvolvidos para cidade. A proposta era envolver, durante toda a semana, a cidade em discussões sobre desenvol-

vimento sustentável, crescimento urbano, políticas públicas e principalmente de educação ambiental.

As palestras abordaram problemas ambientais da cidade, tais como as perspectivas para a bacia do Rio Pitumbu, entre outros assuntos. Além disso, também foi discutida a Política Estadual de Educação Ambiental. Foram desenvolvidas atividades voltadas para os professores com temas como “Educação Ambiental e a Transversalidade” e a “Sensibilização Ambiental nas Escolas”.

A programação da semana contou com palestras, oficinas, audiência pública na Câmara Municipal sobre o Parque da Cidade, plantio e distribuição de mudas, além de exibição de vídeos educativos e teatro de mamulengos no shopping Midway Mall.

Lar, doce lar

Como funcionam as Casas de Passagem que abrigam menores

Por Daniele Oliveira

No jardim da casa, nem o jogo de bola dos meninos afasta a tranquilidade do sono de Gabriel. Ele chegou há pouco mais de um mês, tinha menos de 10 dias de nascido. Foi encontrado dentro de uma caixinha na rua, no Centro da cidade. A pessoa que passava por ali ouviu um barulho e pensou ser um filhote de gato. Para sua surpresa era um recém-nascido. Levado ao Hospital Varela Santiago, a assistência social tratou de encaminhar Gabriel para o Conselho Tutelar leste. Em casos como esse, de abandono, e conforme prevê o Estatuto da Criança e do Adolescente - ECA, foi tomada a medida de proteção cabível: um abrigo público.

O ABRIGO COMO ALTERNATIVA

Em Natal, existem três unidades de abrigo: são as Casas de Passagem, serviço desenvolvido pela Semtas. Elas são divididas por faixa etária: a unidade I abriga crianças de até 6 anos; a II de 7 a 11; e a III de 12 a 18 anos incompletos. Recebem crianças como Gabriel, que no momento têm algum dos seus direitos violados ou ameaçados. São vítimas de abandono, maus tratos, abuso, má conduta dos pais, ou ainda tantas outras possibilidades que comprometam a

O pequeno Gabriel: acolhido com 10 dias de nascido



integridade física, mental e moral dos pequenos cidadãos.

O acolhimento integra os serviços de alta complexidade do Sistema Único de Assistência Social - SUAS e faz parte de uma série de medidas de proteção previstas pelo ECA, como inclusão em programa comunitário, requisição de tratamento médico, psicológico ou psiquiátrico, matrícula em escola. Entre as medidas, o abrigo é a penúltima alternativa para se proteger uma criança ou adolescente. Só fica atrás da família substituta. A Casa de Passagem, ainda de acordo com o ECA, deve ter caráter provisório e excepcional, e usada como forma de transição para retorno à família de origem ou substituta. E, por mais difícil de acreditar, Gabriel, apesar de tudo, ainda teve sorte. Quando abrigado, foi direto para a nova Casa de Passagem I, inaugurada em abril. A Casa segue os pa-

drões sugeridos para a implantação desse tipo de serviço. A unidade I está instalada em uma grande casa com área verde, parque infantil, quartos amplos com cama para todas as crianças, espaço para sala de TV, refeitório e salas para coordenação e equipe de apoio.

PASSADO SUPERADO

A antiga Casa I, assim como as outras duas unidades, não tinha a menor condição para acolher ninguém. A problemática era praticamente a mesma nas três Casas: espaço insuficiente; as crianças e adolescentes tinham que dividir a cama com os colegas; em alguns casos não havia sequer cama, o chão fazia às vezes do descanso; paredes mofadas e com vazamento; cômodos sem ventilação; nenhum espaço de lazer, nem atividades recreativas, pedagógicas ou lúdicas; abrigados sem acompanhamento, fora da sala de aula; falta de integração com a rede de assistência do município, falta de integração entre abrigado e família, entre outros problemas.

O QUE FOI FEITO

Um Plano de Ação teve que ser montado. “Começamos imediatamente a procurar outras casas para as crianças. Não é fácil, já que o lugar deve ter condições apropriadas para receber uma média de 30 abrigados. Queríamos um espaço digno, onde a equipe pudesse desenvolver todas as atividades ideais para as crianças

e jovens”, relata a gestora da Semtas, Rosy de Sousa.

Dentro das Casas o trabalho continua: um Mutirão Social foi colocado em prática para regularizar a situação de cada criança e adolescente. Os abrigados tiveram documentação básica, RG e CPF, expedida. Todos estão agora matriculados em escolas ou creches. Os cadastros foram atualizados para se conhecer a realidade de cada um e também de suas famílias. Jovens já foram inseridos em Programas como Peti, ProJovem, e em cursos de qualificação profissional.

Para José Dantas, juiz da Vara da Infância da Juventude, o reordenamento das Casas só gera mudanças positivas. “É uma nova visão que deve ser aplaudida e apoiada. A transformação dá oportunidade para que os abrigados possam viver em um espaço físico melhor e, acima de tudo, em convivência comunitária e familiar”, diz.

Enquanto isso, na Casa I, Gabriel continua abrigado e aguarda a chegada de uma família substituta. Até isso acontecer, a Prefeitura vai lhe dar apoio.



Palhaços fazem a alegria da garota durante atividades de recreação



Espaço para refeições prima pela limpeza e organização



Os dormitórios-modelo contribuem para bons sonhos

Natal visita Lisboa

Prefeituras das duas cidades promovem eventos para incentivar visitas mútuas

Por Paulo Araújo

Para competir como famoso pastel de Belém, servido numa única pastelaria de Lisboa, um caldinho de carangueijo vendido em Ponta Negra. No lugar do forró dançado no Centro de Turismo de Petrópolis, um fado emocionado cantado no bairro da Alfama. Cansou do Forte dos Reis Magos? Visite a Torre de Belém. Ê, pá! Vai ser assim, com essas misturas culturais e atrações deliciosas, que o fluxo turístico entre Natal e Lisboa será intensificado nos próximos anos. No mês passado, a Prefeitura de Natal, por meio das secretarias de Turismo e Comunicação, realizaram a I Semana de Natal em Lisboa, no shopping Colombo. Agora, entre julho e agosto, é a vez dos portugueses retribuírem a visita, vindo nos mostrar o que têm de melhor na I Semana de Lisboa em Natal.

"Foi uma excelente oportunidade para eles conhecerem a nossa música, dança, gastronomia, artes visuais, artesanato e belezas naturais", disse a prefeita Micarla de Sousa, que esteve na capital portuguesa ao lado do secretário Soares Jr., do Turismo, Jean Valério, da Comunicação, e uma comitiva 50 pessoas, entre jornalistas, artistas, empresários do ramo da construção civil e da hotelaria. "O objetivo maior da Semana foi aumentar o fluxo de visitantes internacionais para Natal e intensificar as trocas comerciais", lembra Soares Jr., que na ocasião apresentou ao trade português os números mostrados na página ao lado. "Lisboa sempre foi e continuará sendo a porta de entrada e de saída da Europa. É daqui que a maioria dos turistas europeus embarca para o Brasil e Natal está a apenas sete confortáveis horas de voo, cinco vezes por semana".

OPERADORAS EM AÇÃO

As seis principais operadoras de turismo portuguesas que vendem o destino Natal ao redor do mundo já começaram a captação de visitantes. São elas a Abreu, Mundo Vip, Inter Maris, Travel Plan, Ibero Jet e Terra Brasil. Entre as capitais do Nordeste, Natal é a mais procurada por quem sonha com mar, sol constante e belezas naturais sem fim. A escolha da capital potiguar como subsede da Copa do Mundo em 2014 (leia reportagem de capa) foi outro fator decisivo para as ações de divulgação no exterior.

TURISTAS RUSSOS

Só no ano passado visitaram a cidade 173.047 estrangeiros. São turistas vindos principalmente de Portugal, Itália, Espanha, Holanda e Argentina. Eles gastaram na capital potiguar uma média diária de USD 115,49 e ficaram aqui por



Foto: Paulo Araújo

A Torre de Belém, às margens do Rio Tejo, em Lisboa: um dos monumentos mais bonitos da capital portuguesa

Números

05

Voos semanais Natal-Lisboa

07

Horas de duração de viagem

16 mil

Número de leitos em Natal

173 mil

Visitantes europeus em 2008

20%

do total são portugueses

10 dias, em média. 10,73 dias. A vinda de novos turistas estrangeiros para cá, motivados também pela Semana de Natal em Lisboa, já começa a dar frutos: no final de julho, a cidade começa a receber quatro voos semanais da companhia portuguesa TAP (uma das parceiras da Prefeitura) trazendo turistas vindo das cidades Moscou (Rússia), Varsóvia (Polónia), Praga (República Checa) e Budapeste (Hungria), com conexão em Lisboa (Portugal). "Esta será a primeira vez que teremos na cidade turistas vindos do Leste Europeu", destacou Soares Jr. "Desde o início da gestão, buscamos contatos com as pessoas envolvidas com o setor do turismo, seja nacional ou internacional, no sentido de incrementar a área em nossa cidade, dentro do que preconiza nosso Plano Estratégico de Desenvolvimento do Turismo, feito pelo consultor Paulo Gaudenzi".

IMPrensa E ARTE

Durante a Semana de Natal em Lisboa também foram realizados, além do evento no shopping Colombo, coletivas de imprensa no Hotel Altis e um encontro entre empresários dos dois países na Câmara de Comércio de Portugal. "O prefeito António Costa nos deu todo o apoio necessário para o fechamento dos negócios e divulgação da cidade", ressalta o secretário Jean Valério, que reuniu-se com representantes das televisões RTP, SIC e diversos jornais lisboetas. Os jornalistas portugueses receberam um material informativo especial sobre a cidade, além de um vídeo sobre Natal.

Na parte cultural, houve apresentações musicais de Krystall e de Seu Ma-

nuel do Côco, além da realização de uma exposição de artes visuais com trabalhos de Fernando Gurgel, Selma Bezerra, Sayonara Pinheiro, Marcelo Ghandi, Dorian Gray e Flávio Freitas.

O QUE LISBOA TEM

Para os natalenses, os lisboetas preparam uma série de novidades para incentivar as visitas mútuas. Em Natal, eles vão apresentar as vantagens de cruzarmos o Atlântico para visitarmos atrações como o Aquário de Lisboa, um dos maiores do mundo, o Marco dos Descobrimentos - ponto às margens do rio Tejo de onde os navegadores partiram para explorar a África, América e Ásia - monumentos históricos como a já citada Torre de Belém, o Castelo de São Jorge, o Museu das Carruagens, a pastelaria A Brasileira (onde há uma bela estátua em bronze do poeta Fernando Pessoa), e o bairro da Alfama, famoso em todo o mundo pela concentração de casas de fado, o ritmo nacional por excelência da terra de Camões.

Dos dois lados do Atlântico, as duas prefeituras, reunidas desde março na União das Cidades Capitais Luso-Afro-Américo-Asiática (Uccla), prometem estreitar cada vez mais as parcerias e fazerem do trajeto Natal-Lisboa um vai-e-vem constante de potiguares e portugueses, ávidos por se visitarem.

Balço geral

Ano	Estrangeiros	Total
2003	168.855 (16,77%)	1.006.766
2004	226.915 (18,87%)	1.202.211
2005	269.664 (19,89%)	1.355.680
2006	226.012 (16,46%)	1.373.233
2007	116.118 (14,52%)	1.351.127
2008	173.047 (12,44%)	1.391.151

GASTO MÉDIO DIÁRIO INDIVIDUAL DOS TURISTAS EM NATAL (US\$)

Ano	Estrangeiros	Média Geral
2003	56,29	39,06
2004	72,79	48,82
2005	83,55	56,31
2006	147,20	78,10
2007	115,04	74,78
2008	115,49	75,36

ESTIMATIVA DA RECEITA COM TURISTAS EM NATAL (US\$ - 1,00)

Ano	Estrangeiros	Total
2003	77.716.364 (29,89%)	259.968.915
2004	132.667.484 (38,06%)	348.537.201
2005	174.252.733 (37,85%)	460.351.240
2006	161.064.567 (34,25%)	470.272.167
2007	157.569.601 (33,26%)	473.810.091
2008	145.478.651 (29,02%)	501.274.545

PERMANÊNCIA MÉDIA DOS TURISTAS EM NATAL (DIAS)

Ano	Estrangeiros	Média Geral
2004	10,26	8,26
2005	12,50	10,1
2006	13,3	10,20
2007	10,00	8,00
2008	10,73	8,60

DESTINOS EMISSORES

2005		2006	
1. Portugal	(3,91%)	1. Portugal	(20,2%)
2. Itália	(3,35%)	2. Espanha	(19,1%)
3. Argentina	(2,97%)	3. Itália	(15,8%)
4. Holanda	(2,38%)	4. Holanda	(9,2%)
5. Espanha	(1,23%)	5. Inglaterra	(4,8%)
6. Suécia	(1,18%)	6. Noruega	(4,8%)
7. EUA	(0,91%)	7. Argentina	(4,6%)
8. Alemanha	(0,71%)	8. França	(4,0%)
9. Outros	(3,82%)	9. Outros	(17,5%)

2007		2008	
1. Itália	(16,6%)	1. Portugal	(19,58%)
2. Portugal	(13,0%)	2. Argentina	(15,36%)
3. Espanha	(12,7%)	3. Espanha	(12,5%)
4. Holanda	(10,4%)	4. Holanda	(11,75%)
5. Inglaterra	(10,3%)	5. Itália	(10,09%)
6. Argentina	(6,2%)	6. Inglaterra	(5,12%)
7. Suécia	(5,9%)	7. EUA	(4,07%)
8. Noruega	(5,8%)	8. França	(2,71%)
9. Alemanha	(3,9%)	9. Suécia	(2,41%)
10. EUA	(2,9%)	10. Alemanha	(2,07%)
11. Outros	(11,3%)	11. Outros	(14,24%)

Fonte: Secretaria Estadual de Turismo (Setur)



Divulgação bilíngue

Secom e Turismo produzem vídeo em inglês e espanhol para mostrar Natal

Por Suelen Lobato

A Comunicação Social da Prefeitura inovou em junho ao gravar um vídeo institucional com a prefeita de Natal, Micarla de Sousa, apresentando as potencialidades turísticas e econômicas da capital para investidores internacionais. O VT, gravado pela prefeita em três idiomas (português, espanhol e inglês), foi amplamente divulgado no Salão Imobiliário de Madrid, na Espanha, no último mês de maio. O secretário de Turismo e Desenvolvimento Econômico, Soares Júnior, representou a Prefeitura de Natal no evento, que contou ainda com a participação de empresários da capital. Confira abaixo a íntegra do texto que compõe o VT de Natal apresentado aos investidores internacionais:

“Natal de ar puro, muitas árvores, céu, mar, povo acolhedor, localização geográfica privilegiada e dunas esplendorosas. De gente que sabe receber bem e compreende a vocação natural da sua terra: O turismo. Mas além das nossas incontáveis belezas naturais e atrativos turísticos, Natal tem infra estrutura adequada e um plano de desenvolvimento sustentável programado para os próximos 20 anos. Temos a maior e mais moderna rede hoteleira do Nordeste, com mais de 27 mil leitos. Natal é a cidade da América do Sul mais próxima da Europa. É uma cidade planejada, com sistema viário estruturado. É a capital mais segura do Brasil, dona de um dos melhores IDHs – Índices de Desenvolvimento Humano do Brasil. Estes fatores, sem dúvida, são decisivos para qualquer empreendedor com disposição em investir. Acima das vantagens naturais e de infra estrutura, Natal é um

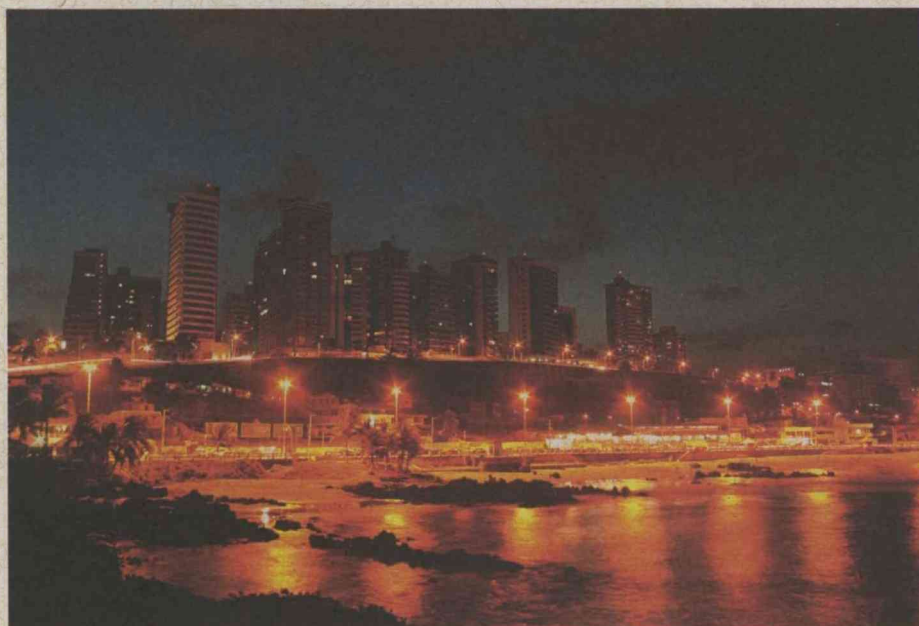

Panorâmica do anoitecer na Praia do Meio: atrações turísticas da cidade mais acessíveis a quem não fala português

lugar seguro para investir. Por parte da Prefeitura, os investidores podem ficar certos: os projetos que estiverem de acordo com os padrões ambientais e de desenvolvimento sustentável terão total apoio. Durante a atual gestão, empresários serão tratados como parceiros. Uma parceria que deve ser refletida em benefícios para o povo de Natal, através da geração de emprego, renda e melhoria da nossa qualidade de vida. Neste contexto, o segmento imobiliário e da construção civil desponta como um dos mais importantes para a economia natalense, gerando emprego, renda, mais oportunidades para a população da capital potiguar. A Prefeitura reconhece este valor. E apoiará novos investimentos, garantindo a segurança jurídica necessária aos projetos que estiverem dentro da legalidade. Essa é a forma transparente de agir, de trabalhar nesse novo momento da gestão municipal”.

Biblioteca virtual



Depois do Portal da Transparência, lançado em abril pela Controladoria Geral do Município, a Secretaria de Comunicação orientou a Secretaria de Planejamento, Orçamento e Gestão (Sempla) a colocar no ar a Biblioteca Virtual de Natal. Trata-se de um hotsite dentro do Portal da Prefeitura no qual os internautas têm acesso a uma série de documentos sobre diversos temas ligados à gestão pública.

Cidade mais limpa

Novo programa da Urbana define instalação de quatro Pontos Verdes em Natal

Por Cristiane Macedo

O entulho gerado na cidade de Natal, seja do tipo resíduos da construção civil ou podas de árvores, há anos traz sérios problemas ambientais para o município e sua população. Como na maioria das vezes esse material é jogado na natureza, praças e avenidas da cidade, os moradores estão perdendo de maneira muito rápida espaços de lazer e recreação.

Para deixar Natal mais limpa, organizada e saudável, a Urbana instalou em diversos locais os Pontos de Entrega Voluntária de Pequenos Volumes, os chamados Pontos Verdes. O projeto inicialmente cadastrou mais de 200 carroceiros, principais parceiros nesta ação.

VINTE PONTOS VERDES

Inicialmente serão instalados quatro Pontos Verdes, sendo um em cada região da cidade. Mas, o projeto contempla outros 16 que posteriormente atenderão a toda Natal. Cada área é delimitada e previamente licenciada pela Secretaria Municipal de Meio Ambiente e Urbanismo (Semurb) para receber resíduos de entulho, poda e restos de



construção civil, além do material reciclável que a população poderá fazer a separação em casa e depositar nos Pontos de Entrega. O Ponto Verde será construído em terreno público, pertencente ao município, e terá em seu espaço, três caçambas estacionárias, coletores de material reciclável e uma guarita que abrigará um fiscal.

“Carroceiros e moradores devem depositar o entulho e material reciclado de até 1m³ nestes locais e, quando as caçambas estiverem cheias, um caminhão passará para recolhê-las”, diz Bosco Afonso, presidente da Urbana. “Além disso, a comunidade poderá levar até o Ponto Verde os restos de óleo de cozinha para que possamos dar o destino correto e reaproveitá-lo, evitando que seja jogado na natureza”, acrescenta Francisco Costa, Diretor de Operações da Urbana. Dentro de um ano, o panorama verde da cidade, além da qualidade do ar e do visual, serão, definitivamente, outros.

A cidadania entra em campo

Terrenos previamente identificados como áreas de depósito de lixo são transformados em áreas verdes, campos, mini campos de futebol e quadras de vôlei de areia. Essa mudança faz parte do Projeto Jogo Limpo, idealizado pela Urbana em parceria com a Secretaria Municipal de Esportes (SEL), que contempla áreas esportivas para

a cidade do Natal.

O trabalho de instalação destas áreas de esporte já está em andamento. Equipes estão trabalhando na limpeza e terraplanagem de alguns terrenos baldios que em curto prazo serão transformados em espaços para a prática de esportes.



URBANA

COMPANHIA DE SERVIÇOS URBANOS DE NATAL

EDUCAÇÃO AMBIENTAL

Para obter melhores resultados e fortalecer a parceria com as partes envolvidas, um Programa de Educação Ambiental está sendo desenvolvido pela Companhia e será levado a todos os bairros da cidade, mostrando às comunidades geradoras de lixo e aos carroceiros a importância da utilização das Unidades de Recebimento de Pequenos Volumes e Resíduos (Pontos Verdes). Reuniões serão realizadas junto às comunidades a fim de esclarecer sobre a problemática do descarte inadequado do lixo e a boa utilização dos serviços dos carroceiros devidamente cadastrados para promoção da limpeza do local.

“A comunidade contemplada com a instalação dos Pontos Verdes e os carroceiros que ali trabalham deverão agir de forma consciente e conjunta para que alcancemos o nosso objetivo maior, que é ter uma cidade mais limpa, mais humana, fazendo assim um trabalho mais digno e respeitado e, conseqüentemente, um ambiente mais saudável para todos que moramos aqui ou para os visitantes que aqui conhecem nossas belezas naturais”, finaliza Bosco Afonso.

Transporte livre

Nova medida da Prefeitura vai permitir ao usuário fazer quantas viagens quiser, dentro do prazo de uma hora, pagando apenas uma única passagem

Por Washington Rodrigues

Natal está entrando na era da Mobilidade Urbana. A ideia é dotar a cidade de um ambiente harmônico que seja confortável para todas as necessidades de deslocamento da população, planejando o trânsito sob o olhar de todos os componentes que fazem parte do tráfego: pedestres, ciclistas, motoristas de carros, de ônibus, de alternativos e motociclistas.

A primeira fase do Projeto de Mobilidade Urbana foi o Via Livre, que está sendo implantado em algumas das principais avenidas da cidade para desafogar o trânsito e teve foco nos motoristas de carros particulares. Com o Via Livre, o trânsito para quem dirige nas avenidas contempladas com o projeto ficou mais rápido e confortável.

A segunda grande fase do Projeto de

Mobilidade é o Passe Livre, que tem foco no usuário de ônibus. Com o Passe Livre, acaba a obrigação das pessoas em utilizar as Estações de Transferências para conseguir fazer a segunda viagem gratuita. A Estação de Transferência agora cabe no bolso, dentro do cartão eletrônico que já é utilizado comumente para quitar a passagem de ônibus público da capital do Rio Grande do Norte. Além disso, o Passe Livre está beneficiando aqueles passageiros que não eram atendidos pelas Estações de Transferências e tinham que pagar duas passagens para fazer um único deslocamento, agora economizando cada vez mais.

O Passe Livre é somente o primeiro passo para modernização do sistema de transporte público em Natal, muitas outras melhorias virão. A gestão municipal anunciará em breve os novos programas que irão facilitar a vida dos natalenses.



Usuários utilizam as estações de transferência para apanhar um segundo ônibus: uma cena que vai ficar no passado

Você sabia?

1) O que é o Passe Livre?

É uma medida que permite viagens para qualquer ponto da cidade pagando somente uma passagem por até uma hora.

2) O que vai acontecer com as atuais estações de transferência?

Elas serão aproveitadas como Estações de Embarque e Desembarque. As estruturas passarão por uma remodelação para ficarem mais agradáveis e confortáveis.

3) Os funcionários das estações de transferência serão demitidos?

Não. As estações também serão utilizadas como pontos de venda dos bilhetes eletrônicos.

4) O Passe Livre vai começar em todas as estações de transferência?

Não. O Passe Livre vai começar nas linhas que abastecem as estações 03 e 04. Até o fim do ano a Prefeitura quer implantar o Passe Livre em todas as linhas.

5) Quando é que o Passe Livre vai estar plenamente implantado?

O Passe Livre começou a funcionar em maio de 2009 e estará plenamente implantado até dezembro deste ano, mas esse prazo não é fixo. A ideia é deixar o usuário se familiarizar com o projeto, que vai facilitar a vida do natalense no tocante a mobilidade pela cidade.

Habitação on-line

Prefeitura inova ao fazer cadastro dos interessados nos programas habitacionais pela internet. População ficou satisfeita com agilidade e segurança do processo

Por Danielle Muniz

A Secretaria Municipal de Habitação promoveu uma revolução no cadastro dos programas habitacionais lançados pelo governo federal este ano: inscrever os interessados exclusivamente pela internet. Em menos de 30 dias de ação, o site da Prefeitura de Natal recebeu mais de 65 mil inscrições. O prazo vai até 31 de julho, também em postos físicos nas quatro zonas da cidade. "Optamos por essa alternativa para trazer mais agilidade, segurança e eficiência à seleção e classificação das famílias a serem contempladas", disse a secretária Diana Mota, e acrescentou que a iniciativa facilitou a vida da população, já que a demanda foi expressiva para garantir inscrição no programa.

TRÊS PROGRAMAS DE MORADIA

A Shearpe possui, atualmente, três programas habitacionais para pessoas com até 10 salários mínimos: o de Subsídios Habitacionais (PSH), de Arrendamento Residencial (PAR) e o Minha Casa, Minha Vida. Além disso, a Secretaria contempla os Projetos Habitacionais no âmbito do Fundo Municipal de Habitação de Interesse Social (FMHIS). Segundo Diana Motta, a maioria das pessoas que se cadastraram até o momento é de baixa renda. "Conseguimos alcançar nosso público-alvo porque cerca de 90% das pessoas possuem renda de zero a três salários mínimos", destacou.

VIDA REAL

A artesã Josefa Souza possui imóvel

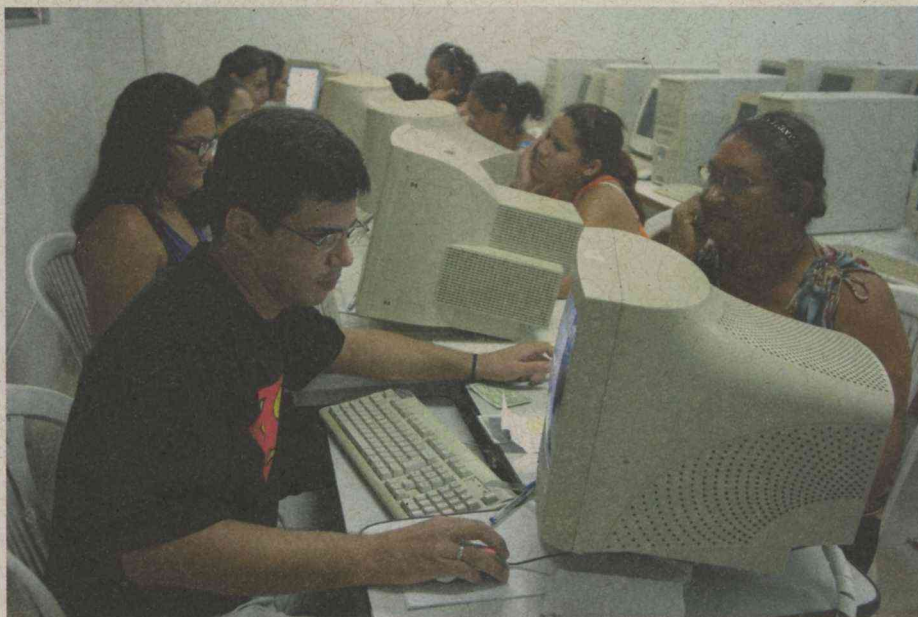

Cidadãos fazem cadastro on-line com ajuda de funcionários da Prefeitura: tempo médio é de apenas 10 minutos

próprio, mas inscreveu o filho, de 23 anos, que está desempregado. "Ele mora com a esposa num quartinho de fundos e não tem renda fixa", contou. O pastor Walmir do Nascimento mora em São Gonçalo do Amarante e vive de aluguel há 18 anos. Ele viu no Minha Casa, Minha Vida "a chance de concretizar o sonho da casa própria. "Minha esposa e eu acreditamos que essa oportunidade é uma coisa certa, porque é subsidiado pelo governo federal e espero que dê tudo certo com minha inscrição feita aqui", disse.

REQUISITOS PARA INSCRIÇÃO

Para se cadastrar é preciso ter em mãos RG, CEP da atual residência, o número do CPF dos familiares que contribuem com a renda familiar e datas de nascimento de todos os membros da

família. É necessário que o interessado preencha um formulário socioeconômico que está no site da Prefeitura. Cada pessoa leva, no máximo, 10 minutos para se cadastrar. Em caso de dúvida, os interessados podem entrar no site da Prefeitura ou ligar para 3232-9332.

Balanco geral

65.000

Inscrições feitas em 30 dias

10 minutos

tempo médio para fazer o cadastro

Até 3 salários

renda exigida dos interessados

Fonte: Secretaria Municipal de Habitação

Planejar... executar

Depois da reforma administrativa, secretarias criam missões específicas para para otimizar e agilizar a prestação de serviços junto aos natalenses e à cidade

Por Rosinaldo Vieira

“Servir o cidadão com ética, qualidade, competência e presteza, contando com servidores eficientes e valorizados, primando todos pela legalidade, sustentabilidade e transparência das ações, contribuindo para a integração entre os diversos órgãos da administração e a excelência do serviço público municipal”.

Está é a declaração de missão da Secretaria Municipal de Administração, o primeiro órgão a criar suas diretrizes e objetivos de ação, desenvolvida em consonância com a missão geral da Prefeitura do Natal. “O mesmo trabalho também deverá ser feito pelas outras pastas”, explicou o secretário Roberto Lima.

SEMINÁRIO

A Semad organizou sua missão a partir de um seminário no dia 2 de junho, no Centro Municipal de Referência em Educação Aluizio Alves (Cemure). Na ocasião, os servidores receberam treinamento de Christina Orrico e Beatriz Fogaça, do Instituto Brasileiro de Administração Municipal, do Rio de Janeiro.

Com a reforma administrativa, a Semad se transformará na Secretaria Municipal de Gestão de Pessoas, Logística e Modernização Organizacional (Segelm). “Também nos baseamos em diferenciais como qualidade, competência e presteza que o serviço público deve ter, além de princípios como ética, legalidade, sustentabilidade e transparência nas ações da Prefeitura de Natal”, ressaltou o titular da Semad, Roberto Lima.

O secretário disse ainda que este trabalho contribuirá para integração de



Prefeitura Municipal de Natal, sob nova estrutura administrativa: orientações específicas para cada secretaria

diversos órgãos da atual gestão, além de criar uma administração de pessoas humanizadas e que buscam um atendimento de excelência e qualidade para o cidadão, através de modernos processos administrativos.

PLANEJAMENTO ESTRATÉGICO

A declaração da missão, tanto da Prefeitura do Natal como de seus órgãos, contribui como subsídio para construção do Planejamento Estratégico da administração. Depois da publicação da lei da reforma administrativa, serão publicados decretos estabelecendo as competências e estrutura de cada secretaria e órgãos

da administração indireta. Os decretos estabelecem um prazo de 45 dias para que as secretarias elaborem seus regimentos internos, que terão suas declarações de missão próprias.

PLANO DE METAS

Com a nova estrutura, desenvolve-se o Plano de Metas a ser gerido pelo executivo municipal, possibilitando a implantação de um modelo de gestão por resultados. “Esse plano vai ser colocado em prática já a partir do próximo ano. Com isso, a iniciativa visa melhorar a gestão municipal e garantir melhores serviços aos cidadãos”, garantiu Roberto Lima.

Eficiência tributária

População está consciente da responsabilidade com impostos. Foram recolhidos R\$ 21,58 milhões, contra os R\$ 18,66 milhões de abril de 2008.

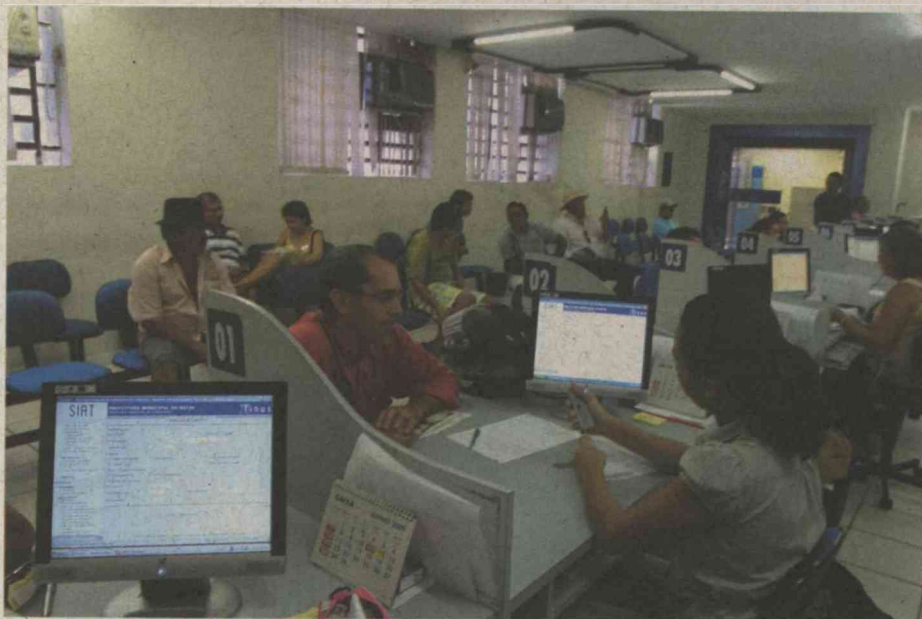

Contribuintes quitam dívidas no setor de arrecadação da Semut: Prefeitura concede incentivos e eleva receita

Por Luciano Kleiber

Para encarar a crise, trabalho. Para contornar a queda nos repasses do FPM sem comprometer os projetos e os investimentos na melhoria da qualidade de vida e no desenvolvimento da cidade, eficiência na arrecadação. Com esta fórmula, a Semut registrou, em abril, um aumento de 15,9% na arrecadação em relação ao mesmo período do ano passado. No total, foram recolhidos R\$ 21,58 milhões, contra os R\$ 18,66 milhões de abril de 2008.

RECUPERAÇÃO SENSÍVEL

Para André Macedo, secretário adjunto da Tributação, estes números começam a mostrar a consolidação da recuperação dos tributos municipais (conheça os principais ao lado), que vem sendo

registrada aos poucos. Em janeiro deste ano, por exemplo, ocorreu um aumento de 5,81%. Já em fevereiro houve uma queda de 5,1% e uma forte recuperação a partir de março, quando a arrecadação cresceu 15,9%. "Queremos acabar com a cultura de que imposto municipal não se paga, se posterga", diz Macedo, para quem esse hábito está historicamente arraigado nos municípios brasileiros.

No acumulado dos quatro primeiros meses do ano, já foram arrecadados R\$ 104,92 milhões, contra R\$ 97,78 milhões emplacados de janeiro a abril de 2008, um aumento de 7,32%. "Com esses números positivos, a Prefeitura pode fazer um planejamento mais efetivo para resolver problemas graves, tais como saúde, educação e saneamento e preparar-se para construir as estruturas fundamentais para sediar a Copa de 2014".



GUERRA À INADIMPLÊNCIA

Entre os principais tributos arrecadados, a Semut destaca o ISS, que corresponde a 50% de toda receita própria do município do Natal. Só o ISS de abril aumentou 42,04% em relação a 2008. Com relação ao IPTU, nas três primeiras cotas pagas por três grupos de contribuintes (o vencimento é escalonado), alcançou-se um aumento de 15% nos primeiros quatro meses deste ano.

A prefeita conseguiu um aumento de arrecadação, mesmo diante da crise internacional e se comparado com outras capitais brasileiras. Uma das medidas adotadas foi ir ao encontro dos contribuintes para que eles quitem seus débitos junto à Semut. Outra ação foi criar o setor de Inteligência Fiscal, órgão que cruza informações e monitora os contribuintes. E, a melhor parte: oferecer descontos de até 90% nos valores dos juros e multas, no caso de pagamentos à vista. Agora, chegou a hora de trabalhar em conjunto com a Procuradoria Geral do Município para agilizar a cobrança de débitos dos grandes devedores da Prefeitura de Natal.



Pirataria, não!

Comerciantes dos dois camelódromos terão seis meses para deixar de vender CDs e DVDs ilegais

Por Marina Lino

Quem vende CD e DVD pirata sabe que está fazendo um ato ilegal, como reza o artigo 184 do Código Penal brasileiro. Nos dois camelódromos da capital (Centro e Alecrim), segundo dados da Semsur, cerca de 25% dos boxes praticam a ilegalidade. “Nós vendemos esse tipo de produto para sobreviver, mas também temos apreensões”, desabafa um dos vendedores, que pede para ficar no anonimato. Para José Ubirajara de Lima, presidente da Associação dos vendedores, a grande propagação da pirataria é resultado do lucro rápido. “Quem produz investe muito pouco e a mercadoria tem grande procura”, constata Ubirajara.

NEGOCIAÇÕES DE PRAZOS

Para resolver o problema legal, a Semsur enviou notificações aos quase 900 comerciantes nos dois espaços. O documento

determinava um prazo de 72 horas para que todos retirassem os CDs e DVDs das bancas e optassem por outro tipo de comércio. “Pensamos que poderíamos inclusive perder o espaço no camelódromo”, lembra Ubirajara. A Prefeitura resolveu atender ao pedido dos comerciantes e estendeu o prazo para seis meses, período suficiente para a adequação de todos. Ao longo desse período, a Semtas vai oferecer apoio para requalificar os comerciantes e o Banco do Brasil oferecerá linhas de crédito para viabilizar o desenvolvimento de novos negócios. “A Semsur entende a situação dos camelôs e vai ajudá-los da melhor forma a trabalharem dentro da lei”, promete o secretário João Bastos.

Ubirajara de Lima, presidente da associação de vendedores dos camelódromos: negociação



É ILEGAM, MAS TODOS COMPRAM

A pirataria é a prática de reproduzir, vender ou distribuir ilegalmente material sem a autorização expressa do titular da obra e, conseqüente, sem a devida licença de uso. Contra ela, existe a Lei Anti-Pirataria (10.695 de 01/07/2003 do Código de Processo Penal), que pune os responsáveis e, dependendo dos casos, a pena pode chegar a quatro anos de reclusão e multa.

A pirataria de produtos como CDs, DVDs, softwares e outros, como medicamentos, calçados, roupas e eletrodomésticos, custa aos cofres públicos por ano cerca de R\$ 30 bilhões apenas com a arrecadação de impostos, conforme dados divulgados pelo Conselho Nacional de Combate à Pirataria e Delitos contra a Propriedade Intelectual - órgão criado com a finalidade de fiscalizar a atividade do mercado informal de produzir e vender artigos sem licenciamento.

Segundo o conselho, os números da pirataria no país são alarmantes. A cada dez CDs legítimos vendidos, outros cinco são piratas (comprados diretamente com ambulantes) e, outros tantos, copiados pela internet. Os dados demonstram ainda que comprar produtos pirateados já tornou-se um hábito do brasileiro: cerca de 42% da população consome algum tipo desses produtos todos os anos.

A estudante Marília Queiroz diz que gostaria de comprar CDs e DVDs originais, mas o preço é o grande entrave. “São muito caros, então só nos resta comprar os piratas”, admite. “Eu gosto muito de filmes e de música, mas não tenho condições de comprar tudo o que eu gostaria. O preço que pago no pirata, entre R\$ 3 e R\$ 5, me faz pensar que apesar de ser ilegal, vale a pena”, diz um cidadão ouvido pela reportagem de Natal da Gente. Como muitos compradores, ele pede anonimato.

Dengue recua 90%

Mesmo assim, ações de prevenção da SMS continuam por toda a cidade

Por Anna Karinna Castro

A Secretaria Municipal de Saúde está comemorando os resultados do trabalho de prevenção e conscientização da população contra a dengue. Enquanto a média nacional aponta para uma redução de 50% no número de casos da doença em todo país, em Natal a redução ultrapassa os 90%. Segundo dados da SMS, desde 1997 não se tem uma queda tão acentuada de casos da doença. Só nos primeiros quatro meses de 2009, se comparado a 2008, houve uma redução da dengue clássica de 90,8%. No caso da dengue hemorrágica a redução foi ainda maior: 98,75%, com o número de óbitos caindo em 33,3%. "A prevenção não vai dar trégua", promete a secretária Ana Tânia Sampaio.

O RISCO DAS CHUVAS

Ações preventivas feitas junto a conselhos comunitários, escolas, universidades, associações e o comércio contribuem para a diminuição do surto epidêmico. "Até abril foram notificados 729 casos de dengue clássica, 12 casos do tipo hemorrágica e seis casos de óbito. O boletim é disponibilizado no site da Prefeitura", diz Cristiana Souto, chefe da Vigilância à Saúde da Secretaria Municipal.

Por causa das fortes chuvas que caem em Natal nesse período, a SMS intensificou ações de mobilização da Prefeitura do Natal como caminhadas educativas, para envolver todas as escolas da rede municipal, privada e escoteiros - alertando a todos sobre o papel de cada cidadão em relação à prevenção e aos cuidados para evitar criadouros do mosquito transmissor da dengue. A

programação também inclui reuniões, apresentação de peças teatrais e de mamulengos, bem como a distribuição de material educativo.

LIMPEZA DOS TERRENOS

Em parceria com o Exército Brasileiro, o Programa Municipal de Controle a Dengue efetuou também um mutirão de limpeza para a remoção de objetos ou utensílios potenciais criadouros para o *Aedes aegypti*. Foram inspecionados 140 terrenos baldios da cidade. Outra ação que não para são as capacitações em manejo adequado dos pacientes com suspeita de dengue, voltadas para 260 profissionais, entre eles, médicos e enfermeiros de toda a rede de saúde de Natal e dos municípios vizinhos. O número do disque-dengue, sempre disponível, é o 0800-281-4031.



Agente de saúde sai pelas ruas imunizando terrenos: prevenção é o único remédio contra dengue

Casos de Dengue - 2008 e 2009

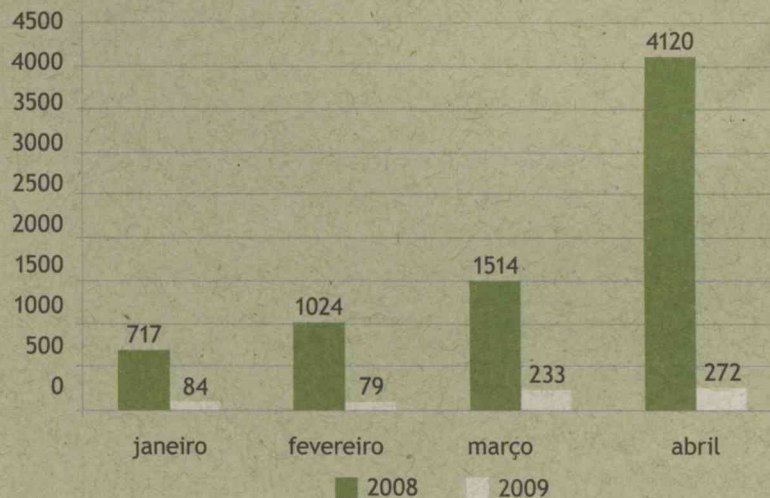

Fonte: Secretaria Municipal de Saúde



O São João explode em cores na Ribeira

Prefeitura promove festival de quadrilha e shows de forró no bairro onde viveu Câmara Cascudo. Programação atraiu mais de 20 mil pessoas durante dez noites

Por Lorena Gurgel

A Ribeira banhada pelo Potengi, detentora de belezas e boemias louvadas pelo mestre Câmara Cascudo (o grande homenageado de 2009) abrigou de 19 a 28 de junho o Natal Forró da Gente. Quem foi ao largo em frente ao Museu de Cultura Popular Djalma Maranhão, mantido pela Funcarte, encantou-se com a festa inédita montada pela prefeitura para festejar o São João numa capital brasileira até então pouco afeita à festa. "Escolhemos a Ribeira em conjunto com os quadriheiros para valorizar essa região histórica da cidade", diz Rodrigues Neto, vice-presidente da Funcarte "Nos próximos anos, temos certeza de que o São João da prefeitura vai se consolidar como um grande evento no calendário turístico da cidade", lembra.

POLOS TEMÁTICOS

De acordo com o coordenador de Projetos Especias, Castelo Casado, a definição da programação foi discutida por duas comissões e a escolha das atrações deu-se de acordo com o orçamento da prefeitura e do apoio do Branco do Brasil. De forma geral, o evento se desenvolveu em três polos, cada um batizado com o nome de textos famosos do folclorista potiguar Câmara Cascudo. "Isso despertou nos participantes o interesse pela cultura local, lembra Casado".

DEZ DIAS DE FORRÓ

Participaram do Natal Forró da Gente 69 quadrilhas juninas, nove delas cômicas, 13 estilizadas, seis infantis e 41 tradicionais. Grupos juninos das quatro regiões da cidade marcaram presença, tais como Beijoqueiros (Bom Pastor), Estrela da Candelária (Candelária) e Bom na Hora (Loteamento José Sarney). Chiquinho do Acordeon, As Nordestinas, Maiorais do Forró, Traz a Massa e Canteiros do Rojão foram as atrações mais aplaudidas por um público estimado em 20 mil pessoas nas dez noites de festa. Trinta barraquinhas com comidas típicas ofereceram uma enorme variedade de guloseimas juninas para matar a fome dos dançarinos.

APOIO AOS ARRAIÁS

O São João das comunidades também fez parte da programação da Prefeitura. Os 119 arraiás espalhados por diversos bairros contaram com apoio da Funcarte, entre eles o Chamas Douradas (Redinha), Pega Fogo (Soledade II), Padre Pina (Mãe Luíza), Arraiá da São João (Rocas), Arraiá da Florestina (Ponta Negra) e Arraiá dos Beijoqueiros (Bom Pastor). Os festejos juninos nos bairros são a prova viva de que Natal tem e sabe fazer um animado São João - e que ele passará a ser comemorado em grande estilo a partir de agora. Até 2010, forrozeiros!

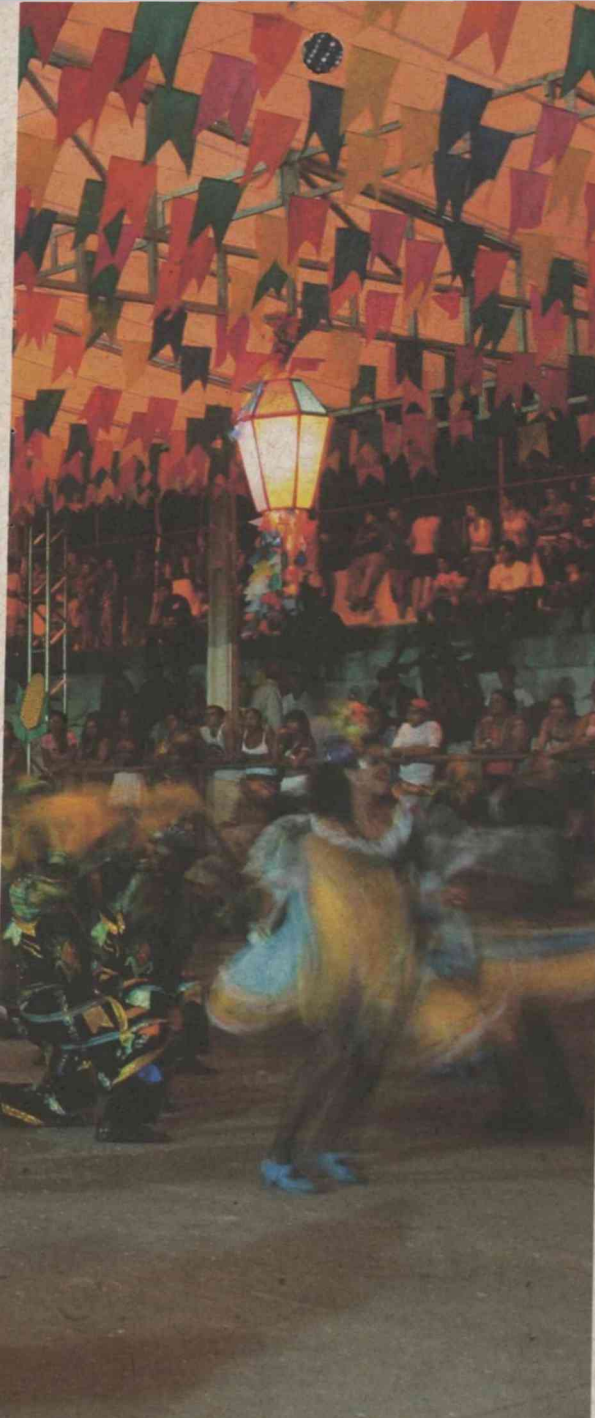

Anarriê, balancê!

10

Dias de forró e animação

25

Bandas em dois palcos

119

Arraiás por toda cidade



Quadrilhas juninas desfilam alegria em frente ao Museu de Cultura Popular Djalma Maranhão, no bairro da Ribeira



06 DE MAIO, QUINTA-FEIRA. O ENGENHEIRO FRANCÊS FRANÇOIS D'AGAY, SOBRINHO DO AVIADOR E ESCRITOR ANTOINE DE SAINT-EXUPÉRY, AUTOR DO CLÁSSICO "O PEQUENO PRÍNCIPE", VISITA NATAL E SE EMOCIONA AO CONHECER O "BAOBÁ DO POETA", NA RUA SÃO JOSÉ, NO BAIRRO DE LAGOA SECA. "A CIDADE É ENCANTADORA E EU SEMPRE QUIS CONHECÊ-LA".

**BRINQUE
São João.**



**Não BRINQUE
COM FOGO.**

PREVENIR É FICAR DE OLHO

- Nunca deixe que a criança guarde bombinhas no bolso. Elas podem explodir.
- Não permita brincadeiras perto da fogueira ou de saltá-la.
- Após a festa apague a fogueira para evitar que crianças queimem os pés ou mãos achando que já está apagada.
- Guarde fósforo, velas, álcool e demais produtos inflamáveis em lugar seguro.
- Evite que as crianças brinquem com fogos de artifício.
- Ao acender fogueiras nunca utilize álcool ou gasolina, principalmente os engarrafados.

Secretaria
Municipal
de Saúde

PREFEITURA DO
NATAL
Cidade da Gente

130 dias de trabalho 73,2% de aprovação

É a Prefeitura do Natal e você
transformando a Cidade da Gente.



Em apenas cento e trinta dias, a população de Natal já percebeu que a cidade está mudando, mudando para melhor. Na pesquisa realizada pelo Instituto Índice, em 15 de maio de 2009, 73,2% dos entrevistados aprovam o trabalho da Prefeitura. Os números representam o sentimento de confiança da população, que já sentiu que a Cidade da Gente está melhor de verdade.



PREFEITURA DO
NATAL
Cidade da Gente

www.natal.rn.gov.br